روزگار

روزنامه اقتصادی صبح ایران

شماره پیاپی: ۲۴۹۶ • چهارشنبه • ۱۹ مهر ۱۴۰۲

www.roozgarpress.ir

• ۲۵ ربیع‌الاول ۱۴۴۵ • ۱۱ اکتبر ۲۰۲۳ • ۸ صفحه تک شماره: ۵۰۰۰ تومان

وزیر امور خارجه:

آماده میزبانی نشست فوق‌العاده وزرای کشورهای اسلامی درباره فلسطین هستیم

وزیر امور خارجه در گفت‌وگوی تلفنی با دبیر کل سازمان همکاری اسلامی درباره تحولات فلسطین ضمن اعلام آمادگی جمهوری اسلامی ایران آمادگی برای میزبانی نشست فوق العاده وزرای خارجه کشورهای اسلامی درباره فلسطین، خواستار اقدام عاجل از سوی همه کشورهای اسلامی برای کمک به مردم فلسطین شد...

| صفحه ۲

رئیس جمهور:

اراده پولادین جوانان فلسطینی حماسه بزرگی خلق کرد

رئیس جمهور با بیان اینکه اراده پولادین جوانان فلسطینی حماسه بزرگی خلق کرد، گفت: امیدوارم خداوند مجاهدین را در آزادسازی سرزمین آنها کمک کند...

| صفحه ۲

«روزگار» از دست پُر سیاست‌گذار پولی برای تخلیه هیجانات بازار گزارش می‌دهد

بازگشت دلار به محدوده ثبات قیمتی خود

عضو اتاق بازرگانی ایران گفت: منابع ارزی بلوکه شده ایران در کشورهای مختلف در حال آزادسازی و بازگشت به حساب ارزی کشورمان است و پیش بینی می‌شود تا چند روز آینده نظیر ماه‌های اخیر، دولت و بانک مرکزی با برنامه‌ریزی و مدیریت ارزی، آرامش و ثبات را دوباره به بازار ارز بازگردانند...

| صفحه ۳

هشدار فرمانده کل قوا به صهیونیست‌ها:

سیلی سنگین‌تری می‌خورید

صفحه ۲

سرمقاله

آیا جنگی منطقه‌ای رخ می‌دهد؟

صابر گل عنبری
تحلیلگر مسائل منطقه

واقعیت این است که در چنین مواقعی نمی‌توان دورنمای جنگی را پیش بینی کرد که خود طرف‌های درگیر در آن هم برآورد دقیقی نسبت به سرنوشت آن ندارند...

| صفحه ۲ را بخوانید

گزارش

در گفت و گو با کارشناس جاده‌سازی مطرح شد:

حذف سهم جاده در تصادفات در گرو توسعه بزرگراه‌ها و آزادراه‌ها

کارشناس جاده‌سازی با اشاره به کاهش ۱۳۴ کیلومتری فاصله بین شیراز و اصفهان با تکمیل آزادراه شیراز-اصفهان، کاهش سوانح رانندگی در این مسیر را از مزیت‌های تکمیل این آزادراه عنوان کرد و گفت: با توسعه آزادراه‌ها و بزرگراه‌ها سهم جاده در سوانح رانندگی حذف می‌شود...

| صفحه ۳ را بخوانید

یادداشت

عوارض مصرف مکمل‌های بدن سازی جبران ناپذیر است

محمد آذرفر، متخصص تغذیه

در خصوص عوارض مکمل‌های بدن سازی باید توجه داشت که مکمل‌های ورزشی اگر مجوز وزارت بهداشت داشته باشند و مکمل‌های خوب و مجازی باشند با تجویز پزشک و به آن اندازه‌ای که بر پایه وزن تجویز می‌شود، مشکلی نخواهد داشت...

| صفحه ۷ را بخوانید

ویترین پیشنهادی

جامعه

هزینه لاکچری مشاوره در ایران

۷

اقتصاد

حاشیه های ریجستری آیفون ۱۴

خبری که داده شد ولی فورا تکذیب شد

۳

انرژی

افزایش ارزش اقتصادی آب

۴

آگهی فراخوان مناقصه عمومی

نوبت دوم

شهرداری قدس

شهرداری شهرقدس در نظر دارد نسبت به خرید ۳ دستگاه سمی تریلر مکانیزه و سرپوشیده از طریق مناقصه عمومی اقدام نماید.

۱- برآورد اولیه: مبلغ اولیه برآورد انجام کارحدود ۷۰/۰۰۰/۰۰۰/۰۰۰ ریال با احتساب کسور قانونی و ۹% مالیات بر ارزش افزوده می‌باشد.

۲- مدت اجرای پروژه: ۵ماه

۳- تضمین شرکت در مناقصه: ۳/۵۰۰/۰۰۰/۰۰۰ ریال می‌باشد که به صورت واریز نقدی یا ضمانتنامه معتبر بانکی مورد پذیرش خواهد بود.

- ارائه هر نوع چک اعم از بانکی یا تضمینی و یا سایر موارد مشابه به عنوان ضمانتنامه، به هیچ عنوان قابل قبول نمی‌باشد.

- پرداخت تضمین شرکت در مناقصه بصورت نقدی از طریق شماره حساب ۰۱۰۵۷۰۸۳۲۷۰۰۳ نزد بانک ملی بنام شهرداری شهر قدس.

- مناقصه‌گران می‌بایستی ضمانتنامه شرکت در مناقصه را پیش از پایان مدت تحویل پیشنهادات به امور قراردادهای شهرداری قدس تحویل نمایند.

۴- قیمت اسناد و نحوه واریز وجه: قیمت اسناد مناقصه ۸/۰۰۰/۰۰۰ ریال (هشت میلیون ریال) می‌باشد که به حساب شماره ۰۱۰۵۷۰۸۲۹۸۰۰۰ به نام شهرداری شهرقدس نزد بانک ملی و بصورت الکترونیکی از طریق سامانه تدارکات دولت به نشانی www.setadiran.ir قابل پرداخت می‌باشد.

۵- مهلت خرید اسناد: مهلت خرید اسناد مناقصه از روز چهارشنبه مورخ ۱۴۰۲/۰۷/۱۹ بوده و اسناد و مدارک مناقصه ظرف مهلت مندرج در سامانه تدارکات دولت به نشانی www.setadiran.ir قابل دریافت می‌باشد.

۶- مهلت تحویل و مدت اعتبار پیشنهادات: مهلت تحویل ضمانتنامه تاساعت ۱۳ روزسه‌شنبه ۱۴۰۲/۰۸/۰۲ و آخرین مهلت بارگذاری اسناد تا ساعت ۱۷ همانروز از طریق بارگذاری در سامانه تدارکات دولت www.setadiran.ir می‌باشد.

۷- مجوز مورد نیاز جهت شرکت در مناقصه: عضو انجمن کاربری سازان در رسته سازندگان سمی تریلر باشند. حداقل تعداد ۱۰ دستگاه سمی تریلر کمپکتوری ساخته باشد. دارای رضایت‌نامه کتبی حداقل از ۵ مشتری خریدار سمی تریلر کمپکتوری باشد.

۸- پرداخت هزینه آگهی مناقصه بعهده برنده می‌باشد.

۹- شهرداری در رد یا قبول پیشنهادات مختار است.

۱۰- در صورت بروز هرگونه تناقض در موارد مندرج در آگهی با سامانه ستاد ملاک عمل سامانه ستاد خواهد بود.

۱۱- سایر شرایط در اسناد مناقصه قید شده است.

تاریخ انتشارنوبت اول: ۱۴۰۲/۰۷/۱۲

تاریخ انتشارنوبت دوم: ۱۴۰۲/۰۷/۱۹

روابط عمومی شهرداری شهر قدس

روزنامه روزگار - ۲۴۹۶ - ۱۴۰۲/۰۷/۱۸

آگهی مناقصه عمومی یک مرحله‌ای

نوبت اول

موسسه مهندسی رهاب

موسسه مهندسی رهاب در نظر دارد تهیه ورق فولادی، ساخت ویل و استرات در محل کارخانه پیمانکار و همچنین نصب ویل و استرات در ایستگاه‌های ترانشه باز پروژه خط ۱۰ مترو تهران را از طریق مناقصه عمومی یک مرحله‌ای به پیمانکار واجدشرایط واگذار نماید.

مدت زمان اجرا از تاریخ انعقاد قرارداد به مدت ۴ ماه شمسی تعیین می‌گردد.

نحوه پرداخت به صورت ۱۰۰ درصد تهاتر املاک می‌باشد.

مبلغ تضمین شرکت در مناقصه: مبلغ تضمین شرکت در مناقصه مطابق ماده ۶ تصویب‌نامه ۱۲۳۴۰۲/ ت ۵۰۶۵۹ هـ مورخ ۹۴/۰۹/۲۲ آیین‌نامه تضمین معاملات دولتی مبلغ ۱۵،۹۰۰،۰۰۰،۰۰۰ ریال می‌باشد که به صورت ضمانتنامه بانکی ارائه گردد.

آخرین مهلت تحویل پیشنهاد قیمت: تا پایان وقت اداری روز چهارشنبه مورخ ۱۴۰۲/۰۷/۲۶

تاریخ گشایش پاکات: گشایش پاکات توسط کمیسیون مناقصه کارفرما انجام خواهد شد و نتیجه به صورت کتبی به برنده مناقصه اعلام می‌گردد.

داوطلبان می‌توانند به منظور دریافت اسناد مناقصه از روز چهارشنبه مورخ ۱۴۰۲/۰۷/۱۹ تا پایان وقت اداری روز یکشنبه مورخ ۱۴۰۲/۰۷/۲۳ با در دست داشتن معرفی‌نامه به آدرس زیر مراجعه نمایند.

هزینه چاپ آگهی در روزنامه به عهده برنده مناقصه می‌باشد.

آدرس دفتر مرکزی: تهران، میدان آرژانتین، خیابان بخارست، کوچه چهاردهم غربی، پلاک ۳، موسسه رهاب.

تلفن: ۸۸۷۳۱۷۰۲-۰۲۱ داخلی ۱۸۱

• **آدرس ستاد پروژه:** تهران اتوبان شهید خرازی، میدان دریاچه شهدای خلیج‌فارس، بلوار جوزانی غربی، ستاد پروژه خط ۱۰ مترو تهران .

• **آدرس محل پروژه:** ایستگاه‌های ترانشه باز خط ۱۰ مترو تهران.

موسسه مهندسی رهاب

روزنامه روزگار - ۲۴۹۶ - ۱۴۰۲/۰۷/۱۸

آگهی عمومی مناقصه دو مرحله‌ای شماره ۱۴۰۲/۲۳۰۱۴ همراه با ارزیابی کیفی (فشرده)

نوبت دوم

دو مرحله‌ای

وزارت نیرو
شرکت سهامی برق منطقه ای تهران

۱-نام و نشانی مناقصه گزار: شرکت برق منطقه‌ای تهران به نشانی تهران، سعادت‌آباد، بالاتر از کوی فراز، بلوار برق، شرکت برق منطقه‌ای تهران، ساختمان حوزه ستادی، طبقه سوم، بال شرقی، امور تدارکات و قراردادها

۲-شرح مناقصه: مناقصه عمومی دو مرحله‌ای با ارزیابی کیفی به شرح زیر:

شماره مناقصه	شماره فراخوان در سامانه تدارکات الکترونیکی دولت	موضوع مناقصه	مبلغ برآورد (ریال)	میزان تضمین (سپرده) شرکت در فرآیند ارجاع کار (ریال)	زمان گشایش پاکت اسناد ارزیابی کیفی
۱۴۰۲/۲۳۰۱۴	۲۰۰۲۰۰۱۰۰۸۰۰۰۲۰۳	توسعه ترانسفورماتور چهارم در پست ۲۳۰/۶۳/۲۰ کیلوولت اسلامشهر-EPC	۴۱۲،۸۰۰،۰۹۹،۷۱۹	۱۶،۹۹۶،۰۰۰،۰۰۰	روز سه‌شنبه مورخ ۱۴۰۲/۰۸/۰۹

۳- زمان، مهلت، مبلغ و محل دریافت اسناد: متقاضیان می‌توانند از تاریخ ۱۴۰۲/۰۷/۱۹ لغایت ۱۴۰۲/۰۷/۲۴ به سامانه تدارکات الکترونیکی دولت به آدرس www.setadiran.ir مراجعه و با پرداخت مبلغ ۵۰۰'۰۰۰ ریال از طریق درگاه پرداخت اینترنتی به شماره‌حساب ۴۰۰۱۰۵۰۹۰۴۰۰۵۶۵۵ (شماره شبا IR ۸۹۰۱۰۰۰۰۴۰۰۱۰۵۰۹۰۴۰۰۵۶۵۵) به نام شرکت برق منطقه‌ای تهران نزد اداره کل خزانه بانک مرکزی به شماره شناسه واریزی ۰۰۰۰۰۰۰۰۰۰۱۰۰۰۳-۸۲-۲۲۱۵۰۰-۷۴-۵۰۹-۶۴-۳ جهت خرید چهار پاکت شامل اسناد ارزیابی کیفی و اسناد مناقصه (الف، ب، ج) اقدام نمایند.

۴- مدت اعتبار پیشنهادات: اعتبار پیشنهادات از زمان افتتاح پاکات شش ماه می‌باشد.

۵- نوع و مبلغ تضمین شرکت در فرآیند ارجاع کار: مبلغ تضمین شرکت در فرآیند ارجاع کار به صورت ضمانت‌نامه بانکی معتبر یا واریز نقدی به حساب ۴۰۰۱۰۵۰۹۰۶۳۷۲۸۲۲ (شماره شبا IR ۷۴۰۱۰۰۰۰۴۰۰۱۰۵۰۹۰۶۳۷۲۸۲۲) و شماره شناسه ۹۶۲۲۲۱۵۰۰۱۰۰۰۰۰۰۰۰۰۰۰۰۰۰۰۰۰۱) تمرکز سپرده‌های برق تهران نزد خزانه می‌باشد.

۶- نام و نشانی دستگاه نظارت: شرکت برق منطقه‌ای تهران به نشانی مندرج در بند یک.

۷- زمان و محل تحویل پیشنهادات:

پیشنهاد دهندگان می‌بایست ضمن بارگذاری تصویر کلیه مدارک پاکات (ارزیابی کیفی، الف، ب، ج) در سامانه تدارکات الکترونیکی دولت تا ساعت ۱۹:۰۰ روز دوشنبه مورخ ۱۴۰۲/۰۸/۰۸، نسبت به ارسال اصل ضمانتنامه شرکت در فرآیند ارجاع کار مطابق شرایط درج شده در اسناد مناقصه در پاکت لاک و مهر شده تا آخر وقت اداری همان روز (دوشنبه مورخ ۱۴۰۲/۰۸/۰۸) به دبیرخانه حراست به نشانی مندرج در بند یک (طبقه دوم) تحویل و رسید دریافت نمایند.

تمامی فرآیند برگزاری مناقصات از طریق سامانه تدارکات الکترونیکی دولت صورت می‌پذیرد.

۸-گشایش پیشنهادات: پیشنهادات ارائه شده در سامانه برای مناقصه یاد شده مطابق جدول بالا در سالن پژوهش ۳ واقع در طبقه سوم ساختمان ستادی شرکت برق منطقه‌ای تهران گشایش خواهد یافت.

قابل ذکر است، ابتدا فرایند ارزیابی کیفی انجام و سپس تاریخ بازگشایی پاکات مناقصه(الف، ب، ج) به مناقصه‌گران صلاحیت‌دار (فهرست کوتاه) اعلام خواهد شد.

۹- سایر شرایط:

۱- دارای گواهی‌نامه صلاحیت EPC یا حداقل پایه ۴ در رشته نیرو با معرفی مشاور همکار حداقل پایه ۳ در رشته انتقال نیرو از سازمان برنامه و بودجه کشور

۲- دارا بودن گواهی‌نامه صلاحیت ایمنی از وزارت تعاون، کار و رفاه اجتماعی مرتبط با موضوع مناقصه

علاقمندان به شرکت در مناقصه می‌بایست جهت ثبت‌نام و دریافت گواهی امضای الکترونیکی (توکن) با شماره‌های دفتر ثبت‌نام ۸۸۹۶۹۷۳۷ و ۸۵۱۹۳۷۶۸ و مرکز تماس ۲۷۳۱۳۱۳۱ تماس حاصل نمایند

سامانه تدارکات الکترونیکی دولت: www.setadiran.ir

پایگاه ملی اطلاع‌رسانی مناقصات: http://iets.mporg.ir

پایگاه اطلاع‌رسانی مناقصات شرکت توانیر: http://tender.tavanir.org.ir

پایگاه اطلاع‌رسانی مناقصات شرکت برق منطقه‌ای تهران: www.trec.co.ir

روابط عمومی شرکت برق منطقه ای تهران

روزنامه روزگار - ۲۴۹۶ - ۱۴۰۲/۰۷/۱۸

آگهی مناقصه عمومی یک مرحله ای شماره گ۳۵/ ۱۹ /۱۴۰۲

شرکت ملی گاز ایران
شرکت گاز استان ایلام
(سهامی خاص)

دستگاه مناقصه گزار : شرکت گاز استان ایلام

موضوع مناقصه: پروژه گازرسانی به زردلان سردسیر (مسیر کوه بان بند - پیازآباد)

مبلغ کل برآورد: ۹۱،۸۸۲،۳۷۴،۳۸۲ ریال

مبلغ تضمین : ۴،۵۹۴،۱۱۹،۰۰۰ ریال

لازم به توضیح است که برآورد اجرا بر اساس فهرست بهای سال ۱۴۰۲ نفت و گاز می باشد.

نوع تضمین : ضمانت نامه بانکی شرکت در مناقصه یا فیش واریزی به شماره شبا IR۸۹۰۱۰۰۰۰۴۱۰۱۰۲۹۹۵۳۱۸۲۶۹۷ نزد بانک مرکزی بنام رد وجوه سپرده بودجه شرکتهای دولتی و یا سایر ضمانتنامه های معتبر و یا ترکیبی از آنها که در جدول شماره ۴ آیین نامه تضمین معاملات دولتی شماره ۱۲۳۴۰۲/ ت ۵۰۶۵۹ ه مورخه۹۴/۹/۲۲ قید گردیده اند.

مدت زمان اجرای پروژه : ۲۰۰ روز تقویمی

محل تامین اعتبار : از محل وام داخلی و به این پیمان پیش پراخت تعلق نمی گیرد .

آخرین مهلت فروش اسناد : ۱۴۰۲/۰۷/۳۰ تاپایان وقت اداری

آخرین مهلت ارائه پیشنهادات قیمت و ارسال اسناد ارزیابی کیفی: ۱۴۰۲/۰۸/۱۴ تا ساعت ۸:۴۵ دقیقه صبح

زمان گشایش پاکات مناقصه و ارزیابی کیفی و پیشنهاد قیمت : ۱۴۰۲/۰۸/۱۴ ساعت ۹ صبح

محل گشایش پاکات : سالن کنفرانس شرکت گاز استان ایلام

*از دستورالعمل ارزیابی مالی وفرایند قیمت متناسب در مناقصات صنعت نفت به شماره ۷۹۶-۲۰/۲ تاریخ ۱۳۹۹/۱۲/۱۱ استفاده می گردد.

شرایط متقاضیان :

۱- داشتن شخصیت حقوقی

۲- کپی برابر با اصل اساسنامه و آگهی آخرین تغییرات

۳- ارائه گواهینامه صلاحیت ایمنی امور پیمانکاران از وزارت تعاون ، کار و رفاه اجتماعی بر اساس مواد ۸۵ و ۹۱ قانون کار جمهوری اسلامی ایران مصوب ۸۹/۳/۵ وزیر کار و امور اجتماعی .

۴-داشتن امکانات ، ماشین آلات و نیروی متخصص.

۵- داشتن گواهی صلاحیت پیمانکاری از سازمان برنامه و بودجه در رشته تاسیسات و تجهیزات با رتبه ، ظرفیت و مدت اعتبار کافی.

۶- داشتن تجربه کافی معتبر و مفید مرتبط با موضوع مناقصه

۷- عطف بند ۲ بخشنامه شماره ۱۴۰۱/۱۶۷۱۰۸ تاریخ ۱۴۰۱/۰۴/۱۱ لازم است مناقصه‌گران پایه پنج مطابق گزارش شناخت پیوست، اسناد ارزیابی خود را براساس دستورالعمل ارزیابی کیفی مناقصه گران به شماره ۰۲-۱۱۰-۰۱ سال۱۴۰۱ تکمیل و ارائه نمایند.

۸- قیمت ها متناسب با کالای ساخت داخل با لحاظ کیفیت ارئه گردد و همچنین پیمانکار ملزم به رعایت قانون حداکثر استفاده از توان تولیدی و خدماتی کشور و حمایت از کالای ایرانی به استناد نامه شماره ۳۰۲۰۶ مورخ ۱۳۹۸/۰۳/۱۵ می باشد.

۹- برنده مناقصه ملزم به رعایت قانون پایانه های فروشگاهی و ثبت صورتحساب الکترونیکی در پایانه فروشگاهی و ثبت الکترونیکی صورت وضعیت ها و فاکتورهای خرید در سامانه مزبور می باشد

۱۰- فروش اسناد به واجدین شرایط ، تکمیل و شرکت در فرآیند مناقصه از طریق سامانه ستاد دولت به آدرس ir.setadiran سامانه ستاد صورت می پذیرد .

محل گشایش پاکات : سالن کنفرانس شرکت گاز استان ایلام.

۱۱-هزینه و ارائه رسید تایید شده کارمزد سامانه تدارکات الکترونیک دولت (ستاد) قبل از عقد قرارداد به عهده برنده مناقصه می باشد.

۱۲- عقد قرارداد با برنده مناقصه در صورتیکه مبلغ پیشنهادی بیش از ده برابر نصاب معاملات متوسط باشد. منوط به ارائه صورت های مالی حساب رسی شده باشد.

محل تحویل ضمانتنامه : دبیر خانه شرکت گاز استان ایلام

هزینه دو نوبت آگهی به عهده برنده مناقصه می باشد.

هزینه و ارائه رسید تایید شده کارمزد سامانه تدارکات الکترونیک دولت (ستاد) قبل از عقد قرارداد به عهده برنده مناقصه می باشد.

هزینه چاپ و تکثیرکتابچه های پیمان به مبلغ ۴،۰۰۰،۰۰۰ریال به عهده برنده مناقصه می باشد و می بایست به حساب شماره ۴۰۰۱۰۲۹۹۰۴۰۵۰۵۳۱ و با شماره شبا IR ۳۹۰۱۰۰۰۰۴۰۰۱۰۲۹۹۰۴۰۵۰۵۳۱ بانک مرکزی بنام شرکت گاز استان ایلام و با شناسه واریز ۳۶۱۰۲۹۹۶۷۲۹۲۷۹۰۸۱۸۷۷۳۰۰۰۰۰۳۵۰۰

آدرس: ایلام - چهارراه پیام نور - بلوار تعمیرکاری نبش خیابان استاد شهریار

شرکت گاز استان ایلام سایت WWW.Shana.ir وhttp://iets.mporg.ir و WWW.ilam-nigc.ir شماره تلفن ۵۹۲۴۴۲۷۱-۰۸۴

کد فراخوان جهت آگهی مذکور ۵۳،۱۵۶،۲۹۲ می باشد .

شناسه آگهی: ۱۵۸۲۱۸۰

روابط عمومی شرکت گاز ایلام

روزنامه روزگار - ۲۴۹۶ - ۱۴۰۲/۰۷/۱۸

سرمقاله

آیا جنگی منطقه‌ای رخ می‌دهد؟

صابر گل عنبری
تحلیلگر مسائل منطقه

واقعیت این است که در چنین مواقعی نمی‌توان دورنمای جنگی را پیش بینی کرد که خود طرف‌های درگیر در آن هم برآورد دقیقی نسبت به سرنوشت آن ندارند.

با این حال، در وسع خود نظرم را بر پایه داده‌های کنونی مبتنی بر تحولات این سه روز و سیاست‌ها و رفتارهای طرف‌های درگیر و متحدان هر دو در چند نکته بیان می‌کنم:

بین سطور مواضع و سیاست‌های آمریکا و اسرائیل، نگارنده را تا این لحظه به این جمع بندی می‌رساند که فعلا "تصمیمی" برای تسری جنگ به جبهه‌های دیگر با حزب‌الله و ایران وجود ندارد. اسرائیل تمایلی به جنگ همزمان در چند جبهه ندارد و اساسا هم جغرافیای آن به علت فقدان عمق استراتژیک تاب جنگ در چند جبهه را ندارد. جنگ‌های قبلی با دول عربی مانند شش روزه به استثنای ۱۹۷۳ اساسا یک طرفه بودند و جنگی عربی به معنای واقعی کلمه در کار نبود.

در واقع اگر اسرائیل قصد گشودن جبهه‌ای دیگر در این شرایط را داشت، حملات خمپاره‌ای از لبنان و عملیات نفوذ امروز را بهانه می‌کرد تا جنگی را علیه حزب‌الله آغاز کند، اما این کار را "تا این لحظه" انجام نداده است.

در مقابل هم فعلا به نظر نمی‌رسد که حزب‌الله قصد ورود به این جنگ را دارد. همین که شاخه نظامی جهاد اسلامی مسئولیت عملیات (انجام شده با موافقت حزب‌الله) در مرز لبنان را بر عهده گرفته، نشان می‌دهد که این حزب "فعلا" تصمیمی برای ایجاد جنگ در جبهه شمالی ندارد. در جنگ‌های قبلی میان باریکه غزه و اسرائیل نیز حملاتی محدود از جانب لبنان صورت می‌گرفت، اما به گشودن جبهه‌ای جدید منجر نشد.

با این حال، نباید از نظر دور داشت که برای عدم گسترش دامنه جنگ صرفا نبود تصمیمی پیشینی کافی نیست، بلکه سیر تحولات میدانی در جبهه شمالی تعیین کننده است. در این میان، گفته می‌شود که اسرائیل برخی پایگاه‌هایی حزب‌الله در منطقه‌ای که از آنجا برخی مسلحین ورود کرده، و همچنین یک نیروی آن را هدف قرار داده است. در صورت صحت این اخبار، باید منتظر واکنش حزب‌الله و شکل آن ماند؛ این که در جهت گشودن جبهه‌ای جدید علیه اسرائیل خواهد بود یا واکنشی محدود.

حملات از لبنان به اسرائیل تا این لحظه با هدف فشار بر اسرائیل و متشتت کردن تمرکز آن بر غزه و معطوف به این برآورد است که با دامن زدن به نگرانی اسرائیل و آمریکا نسبت به احتمال گسترش جنگ می‌توان از شدت حملات به غزه کاست. اما اسرائیل تا این لحظه بی توجه به مقتضای این فشارهاست.

با این حال، احتمال این که در ساعات و روزهای آینده شاهد فشارهای بیشتر بر اسرائیل از مرزهای شمال باشیم، وجود دارد و باز باید دید که حزب‌الله تا کجا پیش خواهد رفت و اسرائیل نیز در چه سطحی واکنش نشان خواهد داد و آیا این کنش واکنش‌ها به گشودن ناخواسته جبهه شمالی منجر می‌شود یا خیر؟

فعلا اسرائیل با پشتیبانی کامل آمریکا (ی نگران از گسترش جنگ به منطقه) و اروپا، سیاست زمین سوخته را علیه نوار غزه بر اساس اعلام بی‌سابقه وضعیت جنگ از ۵۰ سال پیش در پیش گرفته و حجم بمباران این منطقه در چند دهه اخیر بی‌سابقه است و به شکل جنون آمیزی زیرساخت‌های غزه بمباران و تخریب می‌شود، اما حملات فلسطینی‌ها متوقف نشده است. در کنار آن هم، دولت نتانیاهو از قطع آب، برق و غذا و دارو به روی مردم این منطقه خبر داده است و برای شروع حمله زمینی برنامه ریزی می‌کند. قبلا نیز گفته شد، ورود زمینی محدود امکان دارد اما حمله زمینی گسترده "فعلا" بعید است.

این حجم بی‌سابقه بمباران هیستریک غزه چند هدف را دنبال می‌کند:

- بالا بردن هزینه حملات حماس و خارج کردن این منطقه از دایره منازعه برای چند دهه آینده
- ارسال این پیام به جبهه‌های دیگر که در صورت حمله به اسرائیل با چنین بهایی مواجه خواهند شد.
- افزایش سرسام آور قربانیان فلسطینی. از این رو که همیشه در جنگ‌ها و درگیری‌ها آمار کشته‌های اسرائیل خیلی کمتر از طرف یا طرف‌های مقابل بوده است. اما اکنون این قضیه برعکس شده است و احتمالا نتانیاهو تا این معادله را به قبل بازنگرداند و آمار قربانیان فلسطینی را چند برابر و یا دستکم بیشتر نکند، رضایت نمی‌دهد.
- مجبور کردن حماس به آزادی اسرا بدون گرفتن مابه ازایی که برای نتانیاهو دردسر بزرگی است.

ناگفته هم نماند که اسرائیل در جنگ‌های پیشین علیه غزه نیز اهداف مشابهی را دنبال می‌کرد اما محقق نشد.

در مقابل هم حملات طرف فلسطینی چه موشکی چه زمینی با وجود این حجم حملات بی‌سابقه اسرائیل همچنان ادامه دارد.

خبر ویژه

رئیس جمهور:

اراده پولادین جوانان فلسطینی حماسه بزرگی خلق کرد

رئیس جمهور با بیان اینکه اراده پولادین جوانان فلسطینی حماسه بزرگی خلق کرد، گفت: امیدوارم خداوند مجاهدین را در آزادسازی سرزمین آنها کمک کند.

سید ابراهیم رئیسی پیش از ظهر امروز در مراسم افتتاح ۴ ایستگاه مترو در خطوط ۶ و ۷، اظهار کرد: رشادت، شجاعت، مقاومت و ابتکار عمل مجاهدین فلسطینی را باید تبریک بگویم. مقاومت آنها در این عملیات غرورآفرین، مثال زدنی است. این اراده پولادین جوانان فلسطینی حماسه بزرگی خلق کرد و نشان داد ظلم به یک ملت و آواره کردن مردم و تصرف سرزمین آنها می تواند مدتی وجود داشته باشد ولی مردم مظلوم را به ستوه می‌آورد و انها دیگر حاضر نیستند ادامه این ظلم را تحمل کنند. امیدوارم خداوند مجاهدین را در آزادسازی سرزمین آنها کمک کند.

وی در ادامه با بیان اینکه همت شهرداری تهران برای رفاه حال مردم تهران قابل تقدیر است، اظهار کرد: در شهرداری تهران برای حل مشکل ترافیک و آلایندگی تلاش می‌شود. همت شهردار تهران و همکارانشان این است که تعداد ایستگاه‌های مترو را بیشتر کنند که به تلاش شبانه روزی و اعتبار نیاز دارد. تامین واگن هم بسیار ضروری است که افزایش بهره‌وری را به دنبال دارد و در زمان و هزینه صرفه جویی می‌شود. برای تامین اتوبوس هم برنامه ریزی شده که این نیاز رفع شود. برای برقی‌کردن تاکسی‌ها و اتوبوس‌ها هم برنامه‌ریزی جدی شده است تا آلودگی تهران کمتر شود. برای رفاه مردم تهران باید کارهای زیادی انجام شود و هدف گذاری خیلی خوبی برای رفع مشکل ترافیک و آلایندگی انجام شده است.

وی در ادامه با بیان اینکه همت شهرداری تهران برای رفاه حال مردم تهران قابل تقدیر است، اظهار کرد: در شهرداری تهران برای حل مشکل ترافیک و آلایندگی تلاش می‌شود. همت شهردار تهران و همکارانشان این است که تعداد ایستگاه‌های مترو را بیشتر کنند که به تلاش شبانه روزی و اعتبار نیاز دارد. تامین واگن هم بسیار ضروری است که افزایش بهره‌وری را به دنبال دارد و در زمان و هزینه صرفه جویی می‌شود. برای تامین اتوبوس هم برنامه ریزی شده که این نیاز رفع شود. برای برقی‌کردن تاکسی‌ها و اتوبوس‌ها هم برنامه‌ریزی جدی شده است تا آلودگی تهران کمتر شود. برای رفاه مردم تهران باید کارهای زیادی انجام شود و هدف گذاری خیلی خوبی برای رفع مشکل ترافیک و آلایندگی انجام شده است.

هشدار فرمانده کل قوا به صهیونیست‌ها:

سیلی سنگین‌تری می‌خورید

فرمانده کل قوا با تاکید بر اینکه قتل عام غزه بلای بزرگتری بر سر صهیونیست‌ها می‌آورد، اظهار داشتند: رژیم غاصب صهیونیستی هم از لحاظ نظامی و هم اطلاعاتی شکست غیر قابل ترمیم خورده است.

رهبر انقلاب اسلامی و فرمانده معظم کل قوا صبح دیروز در مراسم مشترک دانش‌آموختگی دانشجویان دانشگاه‌های افسری نیروهای مسلح، این نیروها را دژ امنیت، عزت، و هویت ملی خواندند و با اشاره به شکست «غیرقابل ترمیم» رژیم صهیونیستی در حماسه اخیر جوانان فلسطینی، تأکید کردند: عامل ایجاد این طوفان ویرانگر، ظلم و جنایت و درنده خویی مداوم رژیم غاصب جعلی در حق ملت فلسطین بوده است و این رژیم نمی‌تواند با دروغگویی و مظلوم نمایی، چهره هیولایی و دیوسیرت خود را در حمله به غزه و قتل عام مردم آن پنهان کند و با یاوه‌گویی، شجاعت جوانان فلسطینی و طراحی هوشمندانه آنان را برعهده غیرفلسطینی‌ها بگذارد.

شکست رژیم صهیونیستی از ابعاد نظامی و اطلاعاتی یک شکست غیرقابل ترمیم است

حضرت آیت‌الله خامنه‌ای با اشاره به حوادث بی سابقه اخیر در فلسطین، موضع‌گیری مسئولان کشور در قبال این قضیه مهم سیاسی-نظامی را درست و خوب خواندند و با اشاره به اذعان همه جهان به شکست رژیم صهیونیستی در این قضیه، تأکید کردند: این شکست از ابعاد نظامی و اطلاعاتی یک شکست غیرقابل ترمیم و یک زلزله ویرانگر است که بعید است رژیم غاصب با همه کمک‌های غربی‌ها بتواند ضربات عمیق این حادثه به سازه‌های حاکمیتی خود را ترمیم کند.

رهبر انقلاب اسلامی با تأکید بر اینکه رژیم صهیونیستی بعد از روز شنبه ۱۵ مهر، روز حماسه شجاعانه جوانان فلسطینی، دیگر رژیم صهیونیستی قبلی نیست، افزودند: عامل این بلای بزرگ عملکرد خود صهیونیست‌ها است؛ چرا که وقتی شما درنده خویی و وحشی‌گری را از حد می‌گذرانید، باید منتظر «طوفان» باشید.

ایشان اقدام شجاعانه و فداکارانه مجاهدان فلسطینی را پاسخ به جنایات سالهای متمادی اشغالگران و افزایش آن در ماه‌های اخیر برشمردند و افزودند: مقصر قضیه اخیر دولت کنونی حاکم بر رژیم غاصب است که از هیچ اقدام سبعانه‌ای در حق ملت مظلوم فلسطین دریغ نکرد.

حضرت آیت‌الله خامنه‌ای با اشاره به شرارت و خباثت رژیم اشغالگر گفتند: هیچ ملت مسلمانی در تاریخ معاصر با دشمنی به بی حیایی و بی رحمی رژیم صهیونیستی مواجه نبوده و به اندازه این ملت تحت فشار و محاصره و کمبود قرار نگرفته است؛ ضمن اینکه امریکا و انگلیس از هیچ دولت ظالمی به اندازه دولت جعلی حمایت نکردند.

ایشان کشتار زن و مرد و کودک و کهنسال فلسطینی، هتک حرمت مسجدالاقصی، لگدکوب کردن نمازگزاران و انداختن شهرک نشین‌های مسلح به جان مردم فلسطین را از جمله جنایات رژیم صهیونیستی خواندند و سوال کردند: آیا ملت غیور و چندهزارساله فلسطین در مقابل این همه ظلم و جنایت چاره‌ای جز برپا کردن «طوفان» داشت؟

هیچکس نمی‌تواند از هیولای دیوسیرت صهیونیست‌ها، چهره‌ای مظلوم بسازد

حضرت آیت‌الله خامنه‌ای با اشاره به تلاش رژیم خبیث برای مظلوم نمایی و کمک رسانه‌ها استکباری جهان برای القاء این موضوع در افکارعمومی جهانیان، گفتند: این مظلوم نمایی «صددرصد خلاف واقع و دروغ» است و هیچکس نمی‌تواند از این هیولای دیوسیرت، چهره‌ای مظلوم بسازد.

رهبرانقلاب هدف از مظلوم نمایی رژیم صهیونیستی را توجیه جنایات این رژیم در حملات جاری به غزه و قتل عام مردم مظلوم این منطقه دانستند و تأکید کردند: محاسبه رژیم جعلی و حامیانش در این مسئله هم غلط است و سران و تصمیم‌گیرندگان رژیم صهیونیستی و حامیان آنها بدانند که این کارها بلای بزرگتری سرشان می‌آورد و ملت فلسطین با عزم راسخ‌تر، در واکنش به این جنایات، سیلی سنگین‌تری بر چهره زشت آنها خواهد زد.

یاوه‌گویان اشتباه محاسباتی می‌کنند، ملت بزرگ فلسطین را نشناخته‌اند

ایشان در نکته‌ای مهم، به یاوه‌گویی‌های برخی افراد رژیم صهیونیستی و حامیان آن درباره دست داشتن غیرفلسطینی‌ها از جمله ایران در حوادث اخیر اشاره و تأکید کردند: البته ما پیشانی و بازوی جوانان فلسطینی و طراحان مدبر و هوشمند فلسطینی را می‌بوسیم و به آنها افتخار می‌کنیم اما این یاوه‌گویی‌ها اشتباه و این محاسبه غلط است و کسانی که می‌گویند ضربه اخیر فلسطینی‌ها ناشی از غیرفلسطینی‌ها است، ملت بزرگ فلسطین را نشناخته‌اند و دست‌کم گرفته‌اند.

همه دنیای اسلام موظف به حمایت از ملت فلسطین هستند

رهبر انقلاب با اشاره به ضرورت عکس‌العمل دنیای اسلام در مقابل جنایات صهیونیست‌ها، افزودند: البته همه دنیای اسلام موظف به حمایت از ملت فلسطین هستند اما این حماسه، کار طراحان هوشمند و جوانان و فعالانِ ازجان‌گذشته فلسطینی بود و ان‌شاءالله این حماسه شجاعانه گام بزرگی در راه نجات فلسطینی‌ها خواهد بود.

فرمانده کل قوا همچنین در آغاز سخنان‌شان در مراسم مشترک دانش‌آموختگی دانشجویان دانشگاه‌های افسری نیروهای مسلح، فعالیت در نیروهای مسلح را افتخاری بزرگ و از حیاتی‌ترین مشاغل در اداره و مدیریت سرزمین عزیز ایران خواندند.

نیروهای مسلح را دژ پولادین امنیت، عزت و هویت ملی هستند

ایشان نیروهای مسلح را دژ پولادین امنیت، عزت و هویت ملی برشمرد و افزودند: امنیت ملی زیرساخت همه نرم‌افزارهای مهمی است که در پیشرفت کشور نقش دارند؛ به‌گونه‌ای که اگر امنیت نباشد، هیچ چیز نیست.

رهبر انقلاب، محروم بودن هر کشور از قدرت دفاع و ایجاد امنیت ملی را باعث وابستگی به بیگانگان و به گروگان گرفتن عزت ملی آن کشور دانستند و افزودند: به فضل الهی، نیروهای مسلح ما از میدان‌های مختلف سرافراز بیرون آمده‌اند که اینها مدال‌های زرین بر سینه ستبر نیروهای مسلح است.

فرمانده کل قوا، جنگ تحمیلی هشت ساله را به معنای واقعی کلمه، جنگی جهانی خواندند و گفتند: نیروهای مسلح در آن امتحان دشوار، از وجب به وجب خاک کشور و حاکمیت اسلام مقدس و عزیز دفاع و توطئه دسته جمعی مستکبران شرق و غرب را در دفاع از صدام متجاوز، باطل کردند.

حضرت آیت‌الله خامنه‌ای فتنه داعش را آخرین میدان امتحان نیروهای مسلح تا امروز دانستند و افزودند: آمریکا در نقشه‌ای شرورانه، داعش را ایجاد کرد تا ثبات منطقه را به هم بزند؛ هدف نهایی این توطئه هم ایران اسلامی بود اما نیروهای مسلح جمهوری اسلامی با همراهی نیروهای مسلح چند کشور دیگر، آن فتنه را هم ناکام گذاردند.

فرمانده کل قوا همچنین دانشگاه‌های افسری را کانون‌های ارزشمند پرورش نیروی انسانی آگاه، شجاع و کارآمد دانستند و تقویت مستمر دانش و پژوهش، ارتقاء روحیه تدین و اخلاق، سامان دادن به محیط آموزش و اهتمام به سطح سواد ورودی‌های این دانشگاه‌ها را مهم خواندند.

حضرت آیت‌الله خامنه‌ای در ابتدای این مراسم که در دانشگاه امام علی (علیه‌السلام) برگزار شد، با حضور در محل مزار شهیدان گمنام، ضمن قرائت فاتحه به مقام شامخ شهیدان ادای احترام کردند.

ایشان سپس از یگانهای حاضر در میدان سان دیدند.

همچنین سردار محمد باقری رئیس ستاد کل نیروهای مسلح با تبریک عملیات «طوفان الاقصی» مبارزان فلسطینی، ارتقاء معنویت، بصیرت سیاسی، افزایش توان و آمادگی دفاعی و رزمی، توسعه خوداتکایی، پیشبرد اشراف اطلاعاتی و هوشیاری انقلابی را چارچوب فعالیت‌های نیروهای مسلح کشور برشمرد و با بیان گزارشی از سال تحصیلی گذشته در دانشگاه‌های افسری کشور، برنامه‌ی این دانشگاه‌ها در سال تحصیلی جاری را تشریح کرد.

در این مراسم امیر سرتیپ دوم امیر علی مهدوی فرمانده دانشگاه افسری امام علی (علیه‌السلام)، سردار سرتیپ دوم پرویز آهی فرمانده دانشگاه افسری و تربیت پلیس امام حسن مجتبی (علیه‌السلام) و سردار سرتیپ نُعمان غلامی فرمانده دانشگاه افسری امام حسین (علیه‌السلام) نیز گزارشی از فعالیت‌ها و برنامه‌های آموزشی این دانشگاه‌ها بیان کردند.

روز گذشته در مراسم مشترک دانش‌آموختگی دانشجویان دانشگاه‌های افسری نیروهای مسلح در دانشگاه امام علی (علیه‌السلام)، دانشجویان به اجرای سرود نیز پرداختند.

در این مراسم یگان‌های حاضر در میدان از مقابل فرمانده کل قوا رژه رفتند.

گزارش تصویری

حملات شدید هوایی اسراییل به غیرنظامیان و مناطق مسکونی در غزه. بسیاری از قربانیان این حملات کودکان و زنان هستند. /رویترز

تظاهرات حمایت از فلسطین در شهر مادرید اسپانیا/ SOPA

اخبار کوتاه

سخنگوی قوه قضاییه اعلام کرد

پرونده فرزندان معاون اول قوه قضاییه در مرحله تحقیقات است

سخنگوی قوه قضاییه گفت: پرونده فرزندان معاون اول قوه قضاییه در مرحله تحقیقات مقدماتی است و به محض اینکه این پرونده اقتضای اطلاع رسانی پیدا کند، اطلاع رسانی می‌شود. مسعود دستایشی در نشست خبری گفت: جا دارد که به مناسبت اجرای موفق عملیات طوفان الاقصی به عنوان بزرگترین و موفق‌ترین عملیات‌های ضدصهیونیستی به دست رزمندگان مقاومت فلسطین و حماس قهرمان تبریک جانانه‌ای به ملت فلسطین و همه ملت‌های تحت ظلم صهیونیستی داشته باشیم.

سخنگوی قوه قضاییه در پاسخ به سوالی درباره اینکه شما در جلسه قبل از تشکیل پرونده برای فرزندان یکی از مقامات خبر دادید و مشخص شد که مربوط به آقای مصدق بوده، آیا ابهامات در مورد شخص آقای مصدق برطرف شده است؟ گفت: همانطور که اعلام شد پرونده‌ای تشکیل شده و این پرونده در ارتباط با دو فرزند ایشان مطرح است و در مرحله تحقیقات مقدماتی است که به محض اینکه این پرونده اقتضای اطلاع رسانی پیدا کند، اطلاع رسانی می‌شود.

وزیر امور خارجه:

آماده میزبانی نشست فوق‌العاده وزرای کشورهای اسلامی درباره فلسطین هستیم

وزیر امور خارجه در گفت‌وگوی تلفنی با دبیر کل سازمان همکاری اسلامی درباره تحولات فلسطین ضمن اعلام آمادگی جمهوری اسلامی ایران آمادگی برای میزبانی نشست فوق العاده وزرای خارجه کشورهای اسلامی درباره فلسطین، خواستار اقدام عاجل از سوی همه کشورهای اسلامی برای کمک به مردم فلسطین شد. «حسین امیرعبداللهیان»، وزیر امور خارجه کشورمان در تماس تلفنی با «حسین ابراهیم طه»، دبیر کل سازمان همکاری اسلامی درباره تحولات فلسطین گفت‌وگو و تبادل نظر کرد. وزیر امور خارجه کشورمان با اشاره به جنایات رژیم صهیونیستی در نوار غزه و لزوم تلاش کشورهای اسلامی برای کمک به مردم مظلوم فلسطین، خواستار برگزاری نشست فوق العاده وزرای خارجه کشورهای عضو سازمان همکاری اسلامی شد. امیرعبداللهیان ضمن اعلام آمادگی جمهوری اسلامی ایران آمادگی برای میزبانی نشست فوق العاده وزرای خارجه کشورهای اسلامی درباره فلسطین، خواستار اقدام عاجل از سوی همه کشورهای اسلامی برای کمک به مردم فلسطین شد.

وزیر کشور:

با افغانی ستیزی مخالفیم

احمد وحیدی با بیان اینکه محوریت مسأله عفاف و حجاب با قوه قضاییه است، گفت: کشف حجاب جرم است و برخورد با جرم به عهده وزارت کشور نیست، وزارت کشور می‌تواند کار توجیهی را انجام دهد. احمد وحیدی، وزیر کشور با حضور در مرکز ارتباطات مردمی پاسخگوی سوالات و مطالبات و درخواست‌های مردم شد.

وحیدی با بیان اینکه محوریت این مسأله با قوه قضاییه است، گفت: کشف حجاب جرم است و برخورد با جرم به عهده وزارت کشور نیست، وزارت کشور می‌تواند کار توجیهی را انجام دهد. دولت و وزارت کشور برنامه‌های میان مدت بلند مدت و کوتاه مدت دارد که بخش زیاد آن فرهنگی توجیهی و تبیینی است. وحیدی درخصوص حضور مهاجرین و سلب شدن فرصت‌های کاری از ایرانیان در شهرهای بزرگ کشور از جمله شیراز بیان کرد: جریانی در کشور از سوی گروه‌های معاند از جمله منافقین دنبال ایجاد چالش جدی و درگیری بین جوامع افغانی و ایرانی است و به دنبال افغانی ستیزی هستند، ما کاملا با این مخالفیم زیرا به نفع امنیت در کشور نیست.

سخنگوی دولت:

دولت با کلیات طرح شفافیت موافق است

سخنگوی دولت گفت: دولت با کلیات طرح شفافیت موافق است، البته اصلاً استفساری از دولت و یا رئیس جمهور گرفته نشده است که بگوییم مکاتبه‌ای با آقای رئیس جمهور شده و ایشان پاسخی داده است.

علی بهادری جهرمی درباره این‌که برخی از نمایندگان مجلس مطرح می‌کنند دولت با طرح شفافیت قوای سه‌گانه مخالفت دارد، گفت: اصلاً آن طرح در مجلس مطرح نیست و به مجمع تشخیص مصلحت نظام رفته و در آنجا مطرح است

سخنگوی دولت تاکید کرد: با کلیت شفافیت همه قوا موافق هستند؛ هم مجمع موافق است، هم دولت موافق است و هم مجلس. بحث در خصوص جزئیات است که این قاعده جزکدام قواعد قرار گیرد اصل باشد یا استثناء باشد. وی یادآور شد: چون لایحه‌ای از قبل وجود داشت، لایحه‌ای که ابعاد مختلفش پیش بینی شده بود به هر دلیلی آن در مجلس کنار رفت و طرح دیگری جایگزین شد و یک مقداری این مقوله باید همه ابعاد و زوایایش مورد کارشناسی و مورد تصمیم نهایی قرار گیرد.

کوتاه از اقتصاد

حاشیه‌های ریجستری آیفون ۱۴:

خبری که داده شد ولی فورا تکذیب شد

رئیس سازمان استاندارد دیروز خبر ریجستر شدن گوشی آیفون ۱۴ را در حالی مطرح کرد که ستاد مبارزه با قاچاق کالا و ارز هم اکنون در حال جمع آوری این گوشی ها از بازار است. مهدی اسلام پناه رئیس سازمان ملی استاندارد کشور دیروز (۱۸ مهرماه) در نشست خبری با اعلام خبر ریجستری تلفن همراه آیفون ۱۴، گفت: موبایل آیفون ۱۴ ریجستر خواهد شد. وی تاکید کرد: با کاهش محدودیت های ارزی، گوشی آیفون ۱۴ رجیستر خواهد شد و این گوشی از نظر تکنولوژی مشکلی ندارد، البته باید در نظر داشت که موبایل مشمول استاندارد اجباری نیست و این موضوع زیرمجموعه وزارت ارتباطات است. البته به نظر اعلام چنین خبری در نشست خبری برای رئیس سازمان ملی استاندارد درد سرساز شد و پیش از اتمام جلسه با وی تماس گرفتند و با دادن تذکر از سوی دولت به وی اعلام شد که چرا باید چنین خبری را مطرح کند.

وی در همان نشست خبری بلافاصله با خنده به خبرنگاران گفت: وزارت ارتباطات این موضوع را بررسی خواهد کرد و اگر گشایشی باشد در خصوص ریجستری آیفون ۱۴ در آینده نزدیک اعلام خواهد شد. هنوز ساعاتی از انتشار این خبر توسط رئیس سازمان ملی استاندارد نگذشته بود که حمیدرضا دهقانی نیا، سخنگوی ستاد مبارزه با قاچاق کالا و ارز در در گفت وگو با یکی از رسانه ها با اشاره به تداوم ممنوعیت واردات مسافری و تجاری آیفون های ۱۴ و ۱۵ گفت: پیرو ابلاغیه ستاد مبارزه با قاچاق کالا و ارز در هفته گذشته فرایند جمع آوری گوشی های آیفون قاچاق ۱۴ و ۱۵ از بازار آغاز شده و این روند ادامه داشته و خللی در اجرای آن صورت نگرفته است. وی با تکذیب اظهارات رئیس سازمان ملی استاندارد در خصوص ریجیستری آیفون ۱۴ گفت: موضوع رجیستر شدن یا نشدن تلفن های همراه مربوط به حوزه‌ی استاندارد نیست و نباید در این خصوص اظهار نظری صورت گیرد.

امکان استعلام آنی استحقاق درمان برای بازنشستگان تامین اجتماعی فراهم شد

بیمه شدگان می توانند بدون نیاز به اینترنت نسبت به استعلام استحقاق درمان خود اقدام کنند. با حذف دفترچه های بیمه، مساله استحقاق درمان و استعلام آن به یک چالش برای بیمه شدگان به خصوص کارگران شاغل تبدیل شده است. سازمان تامین اجتماعی اعلام کرده است «با توجه به حذف دفترچه درمانی و جایگزینی آن با استعلام استحقاق درمان الکترونیکی به منظور تسهیل در ارائه خدمات درمانی، بیمه شدگان، مستمری بگیران و افراد تبعی می توانند با استفاده و شماره گیری کدهای دستوری #۱۴۲۰*۴* از طریق تلفن همراه و بدون نیاز به اینترنت نسبت به استعلام آنی استحقاق درمان خود اقدام نمایند». به توصیه‌ی سازمان تامین اجتماعی، بیمه شدگان باید قبل از حضور در مراکز درمانی نسبت به استعلام اقدام و در صورت عدم استحقاق درمان نسبت به پرداخت حق بیمه اقدام کنند و فورا فیش مربوطه را به شعبه تامین اجتماعی تحویل دهند و آنرا ثبت نمایند.

فروش بلیت چارتری به نفع ایرلاین ها نیست

سخنگوی سازمان هواپیمایی گفت: با توجه شرایط تحریمی و دیگر مشکلات موجود، فروش بلیت توسط سایت های چارتر کننده به نفع ایرلاین ها نخواهد بود زیرا شرکت های هواپیمایی سود مالی نخواهند داشت. جعفر یازرلو با اشاره به اینکه سازمان هواپیمایی کشور موضوع مسدود سازی فروش بلیت از طریق سایت های چارتری را با جدیت پیگیری می کند، گفت: طی بخشنامه‌ای که سازمان هواپیمایی کشوری در ماه اخیر به شرکت های هواپیمایی صادر کرد و با جدیت تمام بر اجرای این بخشنامه تاکید کرد و با سایت های متخلف چارتری برخورد قضائی و جریمه خواهد شد. سخنگوی سازمان هواپیمایی در ادامه تاکید کرد: بنابراین بود فروش بلیت های چارتری تا پایان فصل تابستان باشد اما همچنان ممنوعیت فروش بلیت چارتری ادامه دار خواهد بود و اصرار سازمان هواپیمایی کشور بر ادامه دار بودن ممنوعیت بنابراین است که سایت چارتر اصول قوانین فروش بلیت برای مسافر را رعایت نمی کنند؛ مانند مشخص نبودن عوارض، عدم محاسبه جداگانه بهای کل بلیت و مشخص نبود نحوه پرداخت وجه برای دریافت بلیت... وی گفت: از ابتدای صدور بلیت تا لحظه پذیرش مسافر در فرودگاه مبدا باید از طریق پرتال شرکت هواپیمایی قابلیت راستی آزمایی و رؤیت را داشته باشد اما سایت های چارتر کنند این شفافیت را ندارد و بدین ترتیب عملکرد سایت های چارتر کنند قابلیت راستی آزمایی را ندارد به طور مثال پرواز ایرلاینی که دو ساعت مانده به پرواز سایت های چارتر اسامی مسافران را به شرکت هواپیمایی مورد نظر ارسال می کنند که برخلاف قوانین فروش بلیت هواپیما است.

خبر ویژه

وزیر جهاد کشاورزی:

ظرفیت خودکفایی در برنج، جو، پنبه و شکر وجود دارد

وزیر جهاد کشاورزی با بیان اینکه علاوه بر گندم، ظرفیت خودکفایی در چهار محصول برنج، جو، پنبه و شکر در کشور وجود دارد، گفت: تولید محصولات دیم از متوسط آبی بالاتر رفته است. محمدعلی نیکبخت در آیین آغاز طرح جهش تولید در دیمزارهای کشور با بیان اینکه ستاد اجرایی فرمان امام (ره) کارهای بزرگی را در کشور در موضوعات و زمینه های مختلف انجام می دهد، گفت: اجرای این طرح روی محصولات اساسی از جمله گندم کار بزرگ و بی نظیری بود که با همکاری وزارت جهادکشاورزی اجرایی شده است. نیکبخت ارتقای تولید در دیمزارهای کشور را نیاز راهبردی بخش کشاورزی عنوان کرد و افزود: با توجه به محدودیت های کشور در منابع آبی و خاکی، امکان توسعه فیزیکی بخش کشاورزی وجود ندارد. وی با اعلام اینکه میزان تولید محصولات دیم از متوسط محصولات آبی نیز فراتر رفته است، افزود: باید از کشاورزانی که توانستند پنج تن در هکتار تولید داشته باشند، استفاده شود.

وزیر جهادکشاورزی خواستار ارتقای عملکرد دیمزارهای کشور برای جهش تولید شد و تاکید کرد: باید متوسط تولید را نیز به رکورد تولید تبدیل کنیم. نیکبخت با بیان اینکه کشور به وارد گندم نیازی ندارد و گندم مورد نیاز کشور برای نان از داخل تامین می شود، بر استفاده عالمانه از منابع موجود تاکید کرد و گفت: همه ظرفیت وزارت جهادکشاورزی در خدمت طرح جهش تولید در دیمزارها قرار می گیرد. وی با تاکید بر اینکه این وزارتخانه برای ارتقای تولید به یک طرح بسنده نخواهد کرد، به برنامه های تهیه شده برای افزایش تولیدات باغی و گیاهان دارویی اشاره کرد و گفت: باید این مدل را در تولید گوشت نیز به کار ببریم تا ظرف دو سال آینده در تولید آن خودکفا شویم. وزیر جهاد کشاورزی تصریح کرد: علاوه بر گندم، ظرفیت خودکفایی در چهار محصول برنج، جو، پنبه و شکر را داریم و می توانیم کاری انجام دهیم که صرفه جویی ارزی به همراه داشته باشد.

«روزگار» از دست پُر سیاست‌گذار پولی برای تخلیه هیجانات بازار گزارش می‌دهد

بازگشت دلار به محدوده ثبات قیمتی خود

عضو اتاق بازرگانی ایران گفت: منابع ارزی بلوکه‌شده ایران در کشورهای مختلف در حال آزادسازی و بازگشت به حساب ارزی کشورمان است و پیش بینی می‌شود تا چند روز آینده نظیر ماه های اخیر، دولت و بانک مرکزی با برنامه ریزی و مدیریت ارزی، آرامش و ثبات را دوباره به بازار ارز بازگردانند.

قاسم رضاییان با اشاره به دست پُر سیاست‌گذار پولی در مورد منابع ارزی، اظهار داشت: آزادسازی ۱٫۷ میلیارد دلار از منابع ارزی بلوکه‌شده ایران در کشور اروپایی لوکزامبورگ در ادامه آزادسازی ارزهای بلوکه‌شده در قطر، نشان از گشایش های مداوم اقتصادی دارد.

وی گفت: امروز اتفاق بزرگی در عرصه دیپلماسی ارزی و سیاسی دولت و بانک مرکزی رخ داد و پس از اقدامات و پیگیری های حقوقی مبنی بر رفع موانع قضایی دسترسی به دارایی های ارزی در لوکزامبورگ، این منابع ارزی در اختیار بانک مرکزی کشورمان قرار گرفت، قطعا این مساله تاثیرات مثبتی در بخش های مختلف اقتصاد و عزم جدی در ادامه روند دیپلماسی کشورمان در منطقه و دنیا دارد.

عضو اتاق بازرگانی ایران ادامه داد: با توجه به تحریم های آمریکا و غرب، آزادسازی این منابع ارزی در یک کشور اروپایی را باید فتح الباب ادامه این روند در نقاط مختلف جهان تلقی کرد زیرا نشان داد دیپلماسی سیاسی بانک مرکزی و دولت فقط محدود به کشورهای منطقه نیست و این روند امیدبخش در حال گسترش به نقاط مختلف دنیا است.

رضاییان به انعکاس رسانه‌ای این خبر امیدوارکننده ارزی اشاره کرد و گفت: یکی از مهمترین تاثیرات آزادسازی منابع ارزی ایران در لوکزامبورگ، پاسخ دادن به هجمه رسانه های معاند و منتقدان مغرضانه است که مدام در حال ناامید کردن مردم هستند و سعی در بی اثر نشان دادن دیپلماسی کشورمان دارند. وی به لزوم ادامه این روند از سوی بانک مرکزی تاکید کرد و گفت: اقدامات قانونی و حقوقی بانک مرکزی مبنی بر آزادسازی منابع ارزی ایران در لوکزامبورگ باید برای منابع ارزی ما در کشورهای دیگر هم اجرایی شود و معتقدم هر چقدر بتوانیم ارزهای بلوکه شده را به حساب کشورمان بازگردانیم، می توانیم اقتصادی پویا و رو به جلو را داشته باشیم.

این فعال اقتصادی به التهاب بازار ارز در پی اتفاقات منطقه و درگیری بین رژیم صهیونیستی و فلسطین اشغالی اشاره کرد و گفت: قطعا یکی از دلایل اصلی افزایش قیمت دلار در دو روز گذشته، درگیری و جنگ در منطقه بود که بازار ارز را دچار انتظارات غیر معمول و هیجانی کرد، اما این التهاب کنونی بازار ادامه دار نیست و دوباره شاهد کاهش و تثبیت قیمت ارز مثل ماه های گذشته خواهیم بود.

رضاییان اظهار کرد: منابع ارزی بلوکه‌شده ایران در کشورهای مختلف در حال آزادسازی و بازگشت به حساب ارزی کشورمان است و پیش بینی می‌شود تا چند روز آینده نظیر ماه های اخیر، دولت و بانک مرکزی با برنامه ریزی و مدیریت ارزی، آرامش و ثبات را دوباره به بازار ارز بازگردانند.

بنابراین گزارش پس از بروز اتفاقات اخیر در منطقه و جنگ رژیم اشغالگر قدس و فلسطینی ها قیمت ارز در بازار کشورمان با سوءاستفاده دلالان روند افزایشی به خود گرفت و حتی قیمت دلار آزاد به عدد ۵۳ هزار تومان هم رسید، اما با ورود بازارساز این تب بازار از روز گذشته فروکش کرد و امروز فعلا قیمت دلار غیررسمی ۵۲۱۰۰ تومان است و پیش بینی می‌شود تا ساعاتی دیگر با ادامه روند مدیریت بازار، کاهش بسزایی داشته باشد.

قیمت دلار به محدوده ثبات قیمتی خود بازمی‌گردد

همچنین یک کارشناس ارزی گفت: قیمت دلار به محدوده ثبات قیمتی خود بازمی‌گردد و نوسان ارزی موقتی است.

سید کمال سید علی، معاون اسبق ارزی بانک مرکزی، در مورد وضعیت بازار ارز اظهار کرد: التهاب دو روز گذشته در بازار ارز ناشی از مسائل منطقه‌ای است و در این بین برخی از فرصت طلبان و سفته بازان بازار ارز، از فرصت پیش آمده سوء استفاده کردند تا بازار ارز را به التهاب بکشانند.

وی گفت: در ۴ ماه اخیر بازار ارز به ثبات رسیده بود و نرخ دلار در محدوده ۴۸ تا ۴۹ هزار تومان در نوسان بود، چون بانک مرکزی موفق شده بود با استفاده از ابزارهای خود و به ویژه سیاست تثبیت، بازار ارز را مدیریت کند.

سید علی گفت: در سال گذشته نرخ دلار از حدود ۲۷ هزار تومان رشد خود را شروع کرد و تا ۶۰ هزار تومان هم پیش رفت، اما بانک مرکزی در دوره جدید موفق شد تا نرخ ارز را در کانال پایین تر از ۵۰ هزار تومان به ثبات برساند، اما عده ای مجددا با استفاده از تنش های منطقه‌ای و درگیری ها در فلسطین اشغالی به دنبال خرید و فروش بیش از حد ارز و بازارسازی هستند.

به گفته وی، با کاهش تنش ها در منطقه امکان بازگشت ارز به محدوده های قبلی یعنی بین ۴۸ هزار تومان تا ۵۰ هزار تومان وجود دارد.

نگرانی از کمبود ارز در کشور نداریم

عضو کمیسیون صنایع مجلس نیز گفت: در ۶ ماه اول سال بیش از ۲۵ میلیارد دلار واردات داشته‌ایم و ارز آن تأمین شده، بنابراین نگرانی از کمبود ارز در کشور نداریم.

محمدحسین فرهنگی در مورد وقایعی که بین فلسطین و رژیم صهیونیستی اتفاق افتاده و نوسانی که در بازار ارز کشورمان روی داده است، گفت: دولت محوریت بازار ارز را مدیریت می‌کند، اما راهکار بلند مدت که برای بازار ارز ارائه می‌شود، این است که دولت پیمان های دو و چندجانبه با کشورهای طرف مبادله امضاء کند به ویژه با کشورهای همسایه پیمان های دوجانبه‌ای برقرار کند تا تقاضا برای دلار کاهش پیدا کند.

عضو کمیسیون صنایع و معادن مجلس گفت: فرصت عضویت ایران در پیمان های شانگهای و گروه کشورهای بریکس فرصت مناسبی است که می‌توان گشایشی در زمینه مبادلات ارزی و انتقال ارز انجام داد.

وی این نکته را هم تأکید کرد: وقایعی که بین فلسطین و رژیم صهیونیستی اتفاق افتاده تأثیر خاصی بر اقتصاد کشور ما ندارد، بنابراین نوسانات بازار ارز موقتی است.

فرهنگی در مورد اینکه در ۶ ماهه سال جاری چقدر واردات داشته‌ایم، گفت: در ۶ ماه اول بیش از ۲۵ میلیارد دلار واردات داشته‌ایم و ارز آن تأمین شده، بنابراین نگرانی از کمبود ارز در کشور نداریم و مسائل ارزی کشور ما رابطه مستقیمی با مشکلات اقتصادی داخلی دارد و ربطی به مسائل خارجی زیاد ندارد.

عضو کمیسیون صنایع و معادن مجلس همچنین گفت: تأثیرات جنگ فلسطین و رژیم صهیونیستی در اقتصاد ما موقتی است و مردم هر چه می‌توانند از بازار ارز فاصله بگیرند، چون یک بازار ریسکی و به شدت نوسانی است، البته برخی افراد ریسک پذیر هستند، اما عامه مردم باید از بازار ارز فاصله بگیرند.

نماینده تبریز در مجلس گفت: راهکاری که دولت باید در مورد بازار ارز می‌تواند اتخاذ کند، برقراری پیمان های دو و چندجانبه با شرکای تجاری و همچنین استفاده از تنوع ارزی و ارزهای ملی است، همانند تجربه‌ای که در اربعین به جای دلار و یورو به متقاضیان دینار عراق داده شد.

با ورود دولت رخ داد؛

افت ۳۰ تا ۵۰ هزار تومانی قیمت گوشت قرمز

رییس شورای تامین دام کشور از افت ۳۰ تا ۵۰ هزار تومانی قیمت گوشت قرمز گوسفندی و گوساله و همچنین کاهش ۱۵ تا ۱۸ هزار تومانی نرخ دام زنده با ورود دولت در پی افزایش حجم واردات به بازار در روزهای اخیر خبر داد.

«منصور پوریان» درباره وضعیت قیمت بازار گوشت افزود: بازار گوشت روزهای باثباتی را طی می‌کند که سبب شده در برخی اقلام گوشت گوسفندی و گوساله با تغییر و ریزش قیمتی روبه رو شویم.

رییس شورای تامین دام کشور اظهار داشت: اکنون گوشت گوسفندی و گوساله به دو شکل وارداتی و داخلی به بازار عرضه می‌شود که قیمت گوشت وارداتی مشخص است، اما قیمت گوشت تولید داخل تلاش دارد خودش را به سطح گوشت وارداتی برساند.

وی تصریح کرد: هر کیلوگرم گوشت گوساله در میدان بهمن تهران و سازمان میادین میوه و تره بار با قیمت ۲۹۵ هزار تومان عرضه می‌شد که اکنون این قیمت به کمتر از هر کیلو ۲۶۵ هزار تومان رسیده و لاشه گوشت داخلی گوساله که ۳۵۵ هزار تومان بود نیز به کمتر از نرخ ۳۲۵ هزار تومان رسیده است.

پوریان گفت: بنابراین به دلیل تامین خوبی که در بخش بازار گوشت رخ داد، داشته‌های گوشتی داخلی کشور زیاد شد و استمرار آن در مناطق پرمصرف باعث ثبات قیمت کالا شد و این مهم ادامه می‌یابد.

رییس شورای تامین دام کشور بر این باور است که گوشت وارداتی گرم و منجمد در میدان بهمن، میادین میوه و تره بار و فروشگاه های زنجیره‌ای قابل رصد و پایش بوده و امکان تخلف بسیار پایین است.

وی افزود: در پی سیاست‌های وزارت جهاد کشاورزی، در کنار واردات گوشت گرم و منجمد گوسفندی و گوساله، دام زنده نیز به موازات این کار برای پرواربرداری وارد کشور شد که البته اغلب آن دام زنده گوساله پرواربرده که پایان مهرماه یا اوایل آبان ماه امسال کشتار و روانه بازار می‌شود و بخش پرواربرگوساله ترمیم خواهد شد.

پوریان اظهار داشت: بخشی از گوشت منجمد وارداتی نیز با قیمت های مصوب روانه بازار و بخشی دیگر ذخیره سازی می‌شود، در عمل اگر همه فرآیند را در کنار هم قرار بدهیم می‌بینیم که علاوه بر داشته های خوب پرواری، از نظر قیمتی و تامین در شرایط خوبی قرار گرفته‌ایم.

رییس شورای تامین دام کشور گفت: اکنون قیمت دام زنده گوساله و گوسفندی درجه یک نر به طور میانگین بین ۱۷۰ تا ۱۹۰ هزار تومان است و بقیه دام ها ارزان تر از این قیمت به فروش می‌رسند، این در حالی است که پیش از این قیمت دام زنده بالای ۲۰۰ هزار تومان بود.

وی اضافه کرد: در روزهای آینده قیمت واقعی گوشت قرمز گوسفندی و گوساله مشخص می‌شود، زیرا در ایام اخیر به دلیل کمبود و تغییر قیمت، نرخ واقعی گوشت قرمز در بازار مشخص نبود.

پوریان با اشاره به گله مندی برخی دامداران مبنی بر اینکه به میزان واردات نسبت به تولید داخل توجه نشده است، گفت: طبق سیاست وزارت جهاد کشاورزی علاوه بر واردات، تقویت دامپروری و تولیدات قراردادی کشور مشکلی نداریم و به زودی همه چیز به روال عادی بازمی‌گردد.

این مقام صنفی با بیان اینکه تقاضا برای گوشت گرم بیش از گوشت منجمد است، ادامه داد: اکنون برای تامین بازار گوشت و ذخیره سازی، واردات از کشورهای جدیدی همچون ارمنستان و گرجستان انجام می‌شود، زیرا پیش از این گوسفند در مرز ارمنستان کشتار و گوشت آن وارد کشور می‌شد اما اکنون دام وارد کشور می‌شود.

وی افزود: اکنون دولت تلاش دارد علاوه بر بازار تهران، گوشت گرم و منجمد سایر استان های کشور هم با قیمت های تنظیم بازاری تامین و عرضه شود که همین امر موجب ریزش قیمت گوشت داخلی در بازار طی روزهای آینده خواهد شد تا قیمت ها منطقی شود.

گفت و گو

در گفت و گو با کارشناس جاده‌سازی مطرح شد:

حذف سهم جاده در تصادفات در گرو توسعه بزرگراه‌ها و آزادراه‌ها

کارشناس جاده‌سازی با اشاره به کاهش ۱۳۴ کیلومتری فاصله بین شیراز و اصفهان با تکمیل آزادراه شیراز-اصفهان، کاهش سوانح رانندگی در این مسیر را از مزیت های تکمیل این آزادراه عنوان کرد و گفت: با توسعه آزادراه ها و بزرگراه ها سهم جاده در سوانح رانندگی حذف می‌شود.

محمد قاسم پورتقی با اشاره به پایان عملیات عمرانی ساخت آزادراه شیراز-اصفهان، اظهار داشت: این آزادراه به طول ۲۱۰ کیلومتر به عنوان طولانی ترین آزادراه با طرح ساخت و بهره برداری یک مرحله‌ای، پس از افتتاح توسط رئیس جمهور در هفته جاری، مورد استفاده کاربران خواهد گرفت که گام مهمی در راستای افزایش ایمنی سفر هموطنان ایفا می‌کند. وی با بیان اینکه این آزادراه ۱۳۴ کیلومتر نسبت به مسیر موجود کوتاه تر است، افزود: آرامش و آسایش خاطر مسافران، کاهش مناسب زمان و مسیر سفر و صرفه جویی قابل ملاحظه در مصرف سوخت با بهره برداری از این آزادراه فراهم خواهد شد، این مسیر شریانی که با بالاترین استانداردهای مهندسی روز دنیا و با همت و توان مهندسان و تلاشگران داخل کشور، طراحی و اجرا شده است، موجب اتصال دو قطب مهم گردشگری کشور و مسیری در راستای تکمیل شبکه شریانیِ حمل و نقل جاده‌ای، ترانزیت و کریدور جنوب-شمال است. این کارشناس حمل و نقل ادامه داد: متاسفانه سال گذشته در مسیر قدیم اصفهان-شیراز ۹۸۹ فقره تصادف رانندگی رخ داد و ۱۳۵ نفر از هموطنان جان خود را از دست دادند و ۹۰۱ نفر نیز مصدوم و مجروح شدند که علاوه بر از دست دادن سرمایه های انسانی، خسارات های قابل توجه و جبران ناپذیر اجتماعی و اقتصادی را نیز به دنبال دارد، در این راستا بر اساس اقدامات مشابه در ساخت آزادراه ها در دیگر نقاط کشور، آزادراه شیراز-اصفهان نیز در کاهش چشمگیر سوانح رانندگی و افزایش ایمنی حمل و نقل و سفرها نقش موثر خود را خواهد داشت. پورتقی گفت: علاوه بر امتیاز ایمنی تردد در این آزادراه، مزیت های متعدد دیگر اجتماعی و اقتصادی، توسعه گردشگری و صنعت توریسم، ایجاد اشتغال و بهره‌مندی بسیاری از هموطنان از این ظرفیت را می‌توان از مزایای این آزادراه برشمرد. این کارشناس جاده سازی با بیان اینکه با توسعه آزادراه ها و بزرگراه ها سهم جاده در سوانح رانندگی بسیار کاهش می‌یابد، اضافه کرد: به حداقل رساندن و حذف سهم جاده در سوانح رانندگی باید از دغدغه های مهم و مطرح امروز مدیران حمل و نقل باشد و توان و تخصص بخش راهسازی و مهندسی نیز در حال حاضر آمادگی کامل اجرای طرح ها و پروژه های مرتبط و عمرانی را دارا است، از این رو انتظار می‌رود نهادها و سازمان های متولی در جلب مشارکت سرمایه‌گذاران داخلی و در صورت نیاز دعوت از علاقمندان و سرمایه‌گذاران خارجی، بیش از گذشته اهتمام داشته باشند تا همگام با رشد ترافیک و سفرها طرح های زیرساختی به ویژه آزادراه ها و کریدورهای اصلی نیز اجرا و تکمیل شود.

در گفت و گو مدیر عامل اتحادیه تعاونی‌های عمرانی تهران مطرح شد:

ساخت مسکن ۲۵ متری هیچ ارتباطی با طرح‌های مسکن‌سازی دولت ندارد

مدیر عامل اتحادیه تعاونی های عمرانی تهران از ساخت ۲۰ هزار واحد مسکونی ۲۵ متری در منطقه ۱۹ خبر داد و گفت: در محدوده خلازیر این واحدها ساخته خواهد شد. حدود ۳ هفته پس از تکذیب طرح مسکن ۲۵ متری از سوی مسئولان وزارت راه و شهرسازی، خشایار باقرپور، مدیر عامل اتحادیه تعاونی های عمرانی تهران نشست خبری برگزار کرد. وی در این نشست با بیان اینکه ما تمام تکذیبه های دولت در خصوص مسکن ۲۵ متری را تایید می‌کنیم، گفت: این طرح هیچ ارتباطی با طرح های مسکن سازی دولت ندارد و نه از زمین دولتی و نه وام بانکی استفاده نمی‌کنیم. مدیر عامل اتحادیه تعاونی های عمرانی تهران با بیان اینکه برای عملیاتی شدن مسکن اقتصادی دو و نیم سال کار مطالعاتی انجام شده افزود: در رابطه با این طرح با دولت تعامل داریم و هیچ تقابلی با آنها نخواهیم داشت. آمده‌ایم که بخشی از نیاز زوج های جوان در ابتدای تشکیل زندگی را تامین کنیم. باقرپور با بیان اینکه ۳۰ تا ۴۰ هزار واحد مسکن ۲۵ متری در استان های تهران و البرز ساخته خواهد شد، اضافه کرد: این واحدها در زمین ها محدوده غرب و جنوب تهران و همچنین غرب شهر کرج ساخته خواهد شد. وی با اشاره به اینکه مجتمع های مربوط به خانه های ۲۵ متری ۳ تا ۵ هزار واحدی خواهد بود تصریح کرد: این واحدها فقط به زوج های جوان واگذار می‌شود و مطابق آیین نامه مربوطه واگذاری آن به افراد مجرد ممنوع است.

بین‌الملل

سهم ۵۴ درصدی نفت و گاز از سبد انرژی

دیدگاه اوپک در گزارش دورنمای نفت جهان ۲۰۲۳ منتشر شد و برخلاف سایر پیش‌بینی‌کنندگان از جمله آژانس بین‌المللی انرژی است که می‌گویند تقاضا برای نفت ممکن است در دهه جاری، به اوج خود برسد. طبق گزارش اوپک، سهم سوخت‌های فسیلی از سبد انرژی، از بیش از ۸۰ درصد در سال ۲۰۲۲، به حدود ۶۹ درصد در سال ۲۰۴۵ کاهش پیدا می‌کند که به دلیل افول زغال سنگ است. با این حال، نفت و گاز از سبد انرژی در سال ۲۰۴۵، مجموعا سهم ۵۴ درصدی خواهند داشت. یک دهه یا بیشتر رشد مصرف، به نفع اوپک خواهد بود که اعضایش به درآمد نفتی متکی هستند. این گروه اعلام کرد نفت باید بخشی از گذار انرژی باشد و به تصمیمات برخی از دولت‌ها و شرکت‌ها برای کند کردن روند عقب نشینی از سوخت‌های فسیلی اشاره کرد. هیثم الغیص، دبیرکل اوپک در پیش گفتار این گزارش نوشت: تحولات اخیر، باعث شد تیم اوپک در ارزیابی خود از انرژی‌ها، تجدید نظر کند. درخواست‌ها برای توقف سرمایه‌گذاری در پروژه‌های نفتی جدید، اشتباه است و ممکن است به آشوب اقتصادی و انرژی منتهی شود. دبیرکل اوپک، سرمایه‌گذاری مورد نیاز برای بخش نفت تا سال ۲۰۴۵ را ۱۴ میلیارد دلار تخمین زد که نسبت به ۱۲.۱ میلیارد دلار برآورد شده در گزارش سال گذشته اوپک، بالاتر است. اوپک انتظار دارد تقاضای جهان برای نفت تا سال ۲۰۴۵، به ۱۱۶ میلیون بشکه در روز برسد که حدود شش میلیون بشکه در روز بالاتر از پیش بینی گزارش سال گذشته این گروه است. چین، هند و سایر کشورهای آسیایی و همچنین آفریقا و خاورمیانه، پیشران این رشد خواهند بود. فاتح بیرول، مدیر اجرایی آژانس بین‌المللی انرژی، هفته گذشته گفته بود مصرف جهانی برای زغال سنگ، نفت و گاز طبیعی، ممکن است پیش از سال ۲۰۳۰، به اوج خود برسد. اوپک با اشاره به تقاضای قوی در سال میلادی جاری با وجود موانع اقتصادی مانند افزایش نرخ‌های بهره و رشد حمل و نقل جاده‌ای، در پیش بینی خود از میزان تقاضا برای نفت در میان مدت تا سال ۲۰۲۸ را به صورت صعودی، اصلاح کرد. با وجود این دورنما، تقاضا برای نفت ممکن است در سال ۲۰۲۳، منعطف باشد. اوپک پیش بینی کرد تقاضای جهانی برای نفت در سال ۲۰۲۸، به ۱۱۰.۲ میلیون بشکه در روز خواهد رسید.

توقف تولید گاز در میدان گازی «تمار» اسرائیل

وزارت انرژی اسرائیل از توقف موقت تولید گاز در میدان گازی «تمار» در نزدیکی ساحل جنوبی خبر داد. شرکت امریکایی «چورون» که پیمانکار این میدان گازی است اعلام کرد که از وزارت انرژی اسرائیل دستور گرفته که عملیات تولید گاز را متوقف کند.
میدان گازی تمار از منابع اصلی تأمین سوخت نیروگاه‌های برق و صنایع در اسرائیل است و بخشی از تولید این میدان به اردن و مصر صادر می‌شود. وزارت انرژی اسرائیل نیز اعلام کرد که در پی تنش در مرزهای جنوبی دستگاه دفاعی اسرائیل دستور توقف موقت تولید در میدان گازی تمار را داده و افزود که جایگزین‌هایی را برای تأمین نیازهای سوخت کشور در نظر گرفته است. این وزارتخانه در بیانیه دیگری نیز تأکید کرد که نخست وزیر به وزیر انرژی اختیارات لازم را داده که ظرف دو هفته آینده در صورت لزوم در بخش انرژی اعلام وضعیت فوق العاده کند. میدان گازی تمار در ۲۵ کیلومتری شهر ساحلی اشدود در ساحل جنوبی اسرائیل در دریای مدیترانه است و از شمال نوار غزه قابل مشاهده است و در تیررس نیروهای حماس قرار دارد. تولید گاز این میدان گازی در سال ۲۰۲۲ با ۱۸ درصد افزایش به ۱۰.۲۵ میلیارد مترمکعب رسیده بود. همزمان شرکت چورون اعلام کرد که تولید گاز در میدان گازی لویاتان، بزرگ‌ترین میدان گازی اسرائیل، بدون هیچ اختلالی ادامه دارد.

خبرویژه

با ابطال کارت سوخت خودروهای فاقد بیمه محقق می شود؛

کاهش آسیب‌های ناشی از حوادث رانندگی

بر اساس ماده ۴۸ قانون بیمه اجباری خسارات وارده به شخص ثالث، ستاد مدیریت حمل و نقل و سوخت مکلف است از صدور هرگونه کارت و تخصیص اولیه سهمیه برای وسایل نقلیه فاقد بیمه‌نامه خودداری کند. موضوعی که سید کاظم عزیزی معاون صنایع و انرژی ستاد مدیریت حمل و نقل و سوخت کشور در خصوص آن گفت: با محوریت ستاد مدیریت حمل و نقل و سوخت و همکاری دستگاه‌های ذی ربط ازجمله بیمه مرکزی، فراجا و شرکت ملی پخش فرآورده‌های نفتی ایران، در گام اول اجرای این ماده قانونی، بیش از ۲۰ هزار خودرو نفت گازسوز فاقد بیمه نامه که علی رغم گذشت بیش از یک سال از تاریخ انقضاء بیمه نامه همچنان فاقد بیمه بوده اند، در تیر امسال شناسایی شدند. در ادامه مجید مشعلچی قائم مقام رئیس کل بیمه مرکزی گفت: بیمه مرکزی طرح یک به یک سازی کارت سوخت و بیمه نامه شخص ثالث را پیش می‌برند. به ازای هر بیمه‌نامه شخص ثالث فعال وسیله نقلیه باید یک کارت سوخت وجود داشته باشد. او گفت: تمام خودروهای سنگین باید بیمه‌نامه شخص ثالث فعال داشته باشند. در غیر این صورت کارت سوخت این خودروها بعد از گذشت یک ماه ابطال می‌شود. در این فرآیند ستاد حمل و نقل سوخت اطلاعات مربوط به خودرو را به بیمه مرکزی ارسال می‌کند بیمه مرکزی، خودروهای فاقد بیمه‌نامه را در لیست هشدار قرار می‌دهد. ستاد حمل و نقل، یک ماه به صاحب خودرو فرصت می‌دهد تا بیمه‌نامه را ارائه دهد و اگر ندارد باید نسبت به دریافت بیمه اقدام کند.. مشعلچی گفت: طرح یک به یک سازی کارت سوخت و بیمه‌نامه تاکنون در ارتباط با خودروهای سنگین گازوئیلی اجرا شده، اما در آینده خودروهای سبک هم مشمول این موضوع می‌شوند. علت اینکه این طرح ابتدا از خودروهای سنگین شروع شد این است که خطرات و صدمات ناشی از تصادفات اتوبوس و کامیون به مراتب بیش از خودروهای سبک است. بین ۱۰ تا ۱۲ میلیون خودرو فاقد بیمه شخص ثالث در کشور وجود دارد.

«بازار آب» در ۵ دشت بحرانی کشور اجرا می شود

افزایش ارزش اقتصادی آب

فاطمه صفری دهکردی / گروه انرژی

مدیرکل دفتر اقتصاد و بهره وری آب، مدیریت مصرف و تقاضای شرکت مدیریت منابع آب ایران از اجرای آزمایشی طرح بازار آب در ۵ دشت بحرانی کشور خبر داد. سید محمد آهویی در رابطه با ضرورت اجرای طرح پیاده سازی و اداره بازار آب در مناطق منتخب پایلوت در کشور گفت: مروری کوتاه بر تاریخچه مدیریت منابع آب نشان می دهد که در دهه ۱۳۵۰ و ۱۳۶۰ پروژه‌ها و برنامه‌های آبی کشور برای پاسخگویی به تقاضاهای موجود تنظیم می‌شد و در این بین به موضوع صیانت از منابع آب توجه کافی نمی‌شد. مدیرکل دفتر اقتصاد و بهره‌وری آب در همین رابطه افزود: از اواسط دهه ۱۳۷۰ و پس از آن در دهه ۱۳۸۰ به واسطه کاهش منابع آب‌های سطحی و زیرزمینی و همچنین رشد جمعیت و افزایش تقاضا برای اجرای طرح‌های توسعه در کشور، برنامه‌های مدیریت منابع آب کشور تا حدودی اصلاح شد و این بار تلاش شد تا به جای سیاست‌های عرضه بی‌رویه آب، موضوع مدیریت توأمان عرضه و تقاضا در دستور کار قرار بگیرد. وی ادامه داد: از دهه ۱۳۹۰ به این سو نیز با توجه به کاهش شدید منابع آبی کشور و ارزیابی‌هایی که حکایت از فقر منابع آبی، افزایش اضافه برداشت از منابع آب زیرزمینی و تشدید فشار بر آبخوان، کاهش کیفیت آب و پیامدهای زیست محیطی ... و بروز مشکلات جدی در مدیریت آب کشور وجود داشت، موضوع صیانت از منابع آب در دستور کار قرار گرفت و تلاش شد تا برنامه‌هایی در جهت مدیریت تقاضا و مدیریت بهینه منابع آب اجرایی شود. آهویی گفت: تقویت و ساماندهی بازار آب یکی از برنامه‌هایی است که بر اساس مصوبه شورای عالی آب در طرح تعادل بخشی در برنامه کار وزارت نیرو قرار گرفته است و مطالعاتی نیز در این زمینه انجام شده و تلاش می‌شود تا با کمک آن ضمن ضابطه‌مند کردن میزان و نحوه مصرف آب، بخشی از آب مورد تقاضا را از طریق اجرای سیاست‌های باز تخصیص آب از طریق جابجایی مصرف به بخش‌های کاراتر و بهره‌ورتر، در چارچوب قواعد و مقررات تنظیمی، برای متقاضیان فراهم کند. وی ادامه داد: علاوه بر این تمهیداتی اتخاذ شود که تأمین تقاضاهای روزافزون از طریق مدیریت مصرف و افزایش بهره‌وری آب بهره برداران مجاز موجود تأمین و از افزایش برداشت غیر مجاز و فشار بر منابع آب جلوگیری شود.

مدیرکل دفتر اقتصاد و بهره وری آب اظهار داشت: از جمله اهداف اصلی که این پروژه دنبال می‌کند موضوع ارتقا بهره‌وری آب است که در مبادلات آبی بسیار محدودی که در برخی مناطق پایلوت نیز انجام شده است، ارزیابی‌های اولیه نشان می‌دهد که بازار آب می‌تواند نقش مؤثری در این زمینه ایفا کند. آهویی در ادامه گفت: وزارت نیرو به عنوان نماینده دولت در اجرای طرح بازار آب نقش تسهیل گر را ایفا می‌کند و چندین کارگزاری در این حوزه فعال می‌شوند که وظیفه ایجاد ارتباط میان عرضه کنندگان آب با متقاضیان را بر عهده دارند. وی در بخش دیگری از سخنان خود اظهار داشت: در حال حاضر این طرح در برخی دشت‌های بحرانی در ۵ استان کشور در مناطق محدودی از استان‌های یزد، اصفهان، البرز، قزوین و هرمزگان و سمنان به صورت پایلوت در حال اجراست و امیدواریم با فراهم شدن بسترهای لازم و رفع ایرادات این طرح به زودی در دیگر دشت‌های بحرانی کشور نیز اجرایی شود. مدیرکل دفتر اقتصاد و بهره وری آب ادامه داد: اجرای طرح بازار آب نیازمند الزامات و مقدماتی است که از جمله آن راه اندازی سامانه معاملات است که تعدادی از شرکت‌های دانش بنیان در این حوزه قرار است با وزارت نیرو همکاری کنند. آهویی همچنین با اشاره به اینکه از جمله شروط اجرایی شدن این طرح در دشت‌های مختلف کشور این است که پیش از اجرایی شدن آن دیگر مقدمات مدیریت بهینه آب مانند نصب کنتورهای هوشمند، تحویل حجمی آب، مسدود کردن چاه‌های غیرمجاز و اصلاح الگوی کشت اجرایی شود تاکید کرد: در صورتی که این مقدمات در دشت‌های بحرانی کشور اجرا نشود، آن دشت استانداردهای لازم برای اجرای طرح بازار آب را به دست نمی‌آورد.

بازار آب می‌تواند منجر به افزایش بهره وری و ارزش اقتصادی آب شود

وی با اشاره به عملیاتی کردن این طرح در دشت قزوین و دشت خواف افزود: طرح بازار آب به صورت پایلوت در استان قزوین و شهرستان خواف استان خراسان رضوی اجرا شده و بررسی نتایج آن نشان می‌هد که بازار آب می‌تواند منجر به افزایش بهره وری و ارزش اقتصادی آب شود. آهویی در مورد سازوکار عملیاتی اجرای طرح بازار آب نیز گفت: مالک چاه کشاورزی که دارای پروانه بهره برداری معتبر است و روی چاه کنتور هوشمند نصب کرده است می‌تواند در صورت رعایت الگوی کشت آب مازاد ناشی از صرفه جویی خود را که در چارچوب پروانه بهره برداری مجاز به برداشت آن می‌باشد، با قیمتی که در بازار تعیین می‌شود عرضه کند. وی در بخش پایانی سخنان خود با اشاره به نقش مؤثر بازار آب در صیانت از منابع آبی و ارتقای بهره وری در حوزه مصارف آب افزود: در حال حاضر هزینه تمام شده انتقال آب از خلیج فارس برای صنایع فلات مرکزی در ازای هر متر مکعب حدود ۴ دلار تمام می‌شود، اما با اجرای این طرح صنایع می‌توانند با قیمت‌های به مراتب کمتر مازاد آب بخش کشاورزی ناشی از صرفه جویی را دریافت کنند و کشاورزان نیز می‌توانند ضمن افزایش راندمان تولید محصول، مازاد آب خود را در بازار به فروش برسانند و از محل درآمد آن نسبت به ایجاد تمهیدات لازم جهت کاهش مصرف آب و افزایش بهره وری اقدام کند. آهویی همچنین در پایان گفت: از جمله شروط اجرایی شدن این طرح در دشت‌های مختلف کشور این است که پیش از اجرایی شدن آن دیگر مقدمات مدیریت بهینه آب مانند نصب کنتورهای هوشمند، تحویل حجمی آب، مسدود کردن چاه‌های غیرمجاز و اصلاح الگوی کشت اجرایی شود.

توسط مدیرعامل شرکت ملی نفت ایران ؛

جزئیات اکتشاف ۴ میدان نفتی و گازی جدید در کشور تشریح شد

مسعود ملک / گروه انرژی

مدیرعامل شرکت ملی نفت ایران گفت: در دولت سیزدهم ۴ میدان نفتی و گازی با ظرفیت ۲٫۶ میلیارد بشکه معادل هیدروکربور مایع کشف شده که ایران را در رتبه یکم اکتشافی منطقه قرار داده است. محسن خجسته‌مهر با اشاره به اکتشافات جدید میادین نفتی و گازی در دولت سیزدهم عنوان کرد: میزان اکتشافات انجام شده در دولت سیزدهم بالغ بر ۲٫۶ میلیارد بشکه معادل هیدروکربور مایع بوده و چهار میدان نفتی و گازی هیرکان، گناوه، تنگو و چشمه شور کشف شده است. وی افزود: این میادین نفتی و گازی در شمال شرق و جنوب غرب کشورمان کشف شده است. در ۲ سال گذشته انجام عملیات لرزه‌نگاری سه بعدی نسبت به چندسال قبل بیش از ۳۰۰ درصد افزایش یافته است و ما در رتبه یکم اکتشافی در بین کشورهای منطقه قرار گرفته‌ایم. خجسته‌مهر گفت: حفاری چاه اکتشافی هیرکان-۱ در گرگان از فروردین ۱۴۰۰ آغاز شد و در نهایت با انجام حفاری به عمق ۲۹۷۱ متر در فروردین سال گذشته، وجود نفت قابل تولید در این میدان اثبات و میدان هیرکان اکتشاف شد. مدیرعامل شرکت ملی نفت ایران اشاره کرد: درباره میدان تنگو، پس از اطمینان از وجود مخازن هیدروکربوری، حفاری چاه اکتشافی تنگو-۲ در دستور قرار گرفت که هدف آن ارزیابی کامل پتانسیل هیدروکربوری سازندهای آسماری، سروک، کژدمی، داریان، گدوان و فهلیان این میدان بوده است. وی افزود: عملیات حفاری این چاه از اردیبهشت ۱۴۰۰ آغاز شد و در شهریور ۱۴۰۲ با کشف نفت به پایان رسید. میدان تنگو در جنوب میدان نفتی-گازی رگ سفید و در نزدیکی شهر هندیجان در استان خوزستان قرار گرفته است. مدیرعامل شرکت ملی نفت ایران ادامه داد: میدان گناوه در بخش ساحلی استان بوشهر قرار گرفته است. با انجام حفاری چاه اکتشافی و با رسیدن به عمق نهایی ۴۵۷۲ متری، در مخزن سروک به مقادیر قابل توجهی از هیدروکربور مایع دست یافته شد. معاون وزیر نفت با اشاره به اکتشاف میدان گازی چشمه شور نیز افزود: حفاری چاه چشمه شور-۱ از اردیبهشت ۱۴۰۱ آغاز شده است.

بررسی لایحه برنامه هفتم توسعه؛

افراد حقیقی و حقوقی در مصرف بهینه انرژی مشمول پاداش می‌شوند

محمد مهدی موذن / گروه انرژی

در جلسه علنی دیروز مجلس شورای اسلامی و در جریان هفدهمین نشست بررسی لایحه برنامه هفتم توسعه، بند (پ) و اجزاء آن به تصویب نمایندگان رسید و با نظر دولت و کمیسیون تلفیق تبصره این بند حذف شد. بر اساس بند (پ) که به تصویب نمایندگان رسید، به منظور مردمی سازی و بهینه سازی مصرف انرژی و توسعه بازار بهینه سازی انرژی، «سازمان بهینه سازی و مدیریت راهبردی انرژی» مکلف است با اعلام شرکت‌های تابعه ذیربط وزارتخانه‌های نفت و نیرو نسبت به صدور گواهی حامل انرژی صرفه جویی شده زمان اوج و غیراوج مصرف در طرح‌های بهینه سازی مصرف انرژی به نفع سرمایه‌گذار عامل صرفه جویی متناسب با اهداف بهینه سازی مصرف انرژی این برنامه، مطابق سازوکار بازار بهینه سازی انرژی و محیط زیست از طریق بهابازار (بورس) انرژی با شرایط ذیل اقدام نمایند. ۱- گواهی‌های بی‌نام، قابل انتقال به غیر و قابل خرید و فروش در بهابازار (بورس) انرژی است. استفاده از گواهی برای تسویه صورت حساب‌های مصرف انرژی خود و دیگری و برای پرداخت مالیات شرکت‌های مصرف کننده انرژی در سقف بهای مصرف انرژی آن شرکت مجاز است. معاملات گواهی مشمول مالیات بر ارزش افزوده نمی‌شود ۲- آن دسته از مشترکان (مصرف کنندگان) خانگی، عمومی و تجاری غیرتولیدی که مصرف انرژی خود را نسبت به مصرف سال قبل خود در مدت زمان مشابه کاهش داده‌اند و همچنین آن دسته از مشترکان صنعتی یا تجاری تولیدی که مصرف انرژی خود را با تعدیل‌های مربوط به عملکرد تولید، نسبت به مصرف سال قبل خود درمدت زمان مشابه کاهش داده‌اند، مشمول دریافت گواهی به میزان حداقل معادل «انرژی صرفه جویی شده» می‌شوند. مجتبی یوسفی نماینده مردم اهواز با بند (پ) مخالفت کرد و گفت: در بهینه سازی اگر فردی گواهی صرفه جویی آورد، آیین نامه آن باید وجود داشته باشد و زیرساخت آن فراهم شود. از طرفی میلیون ها کارت سوخت وجود دارد که کارت آن به نام صاحب اولیه است و امکان اجرایی این بند وجود ندارد.

کوتاه از انرژی

رئیس هیئت مدیره انجمن صنفی سی ان جی کشور خبر داد؛

تعویض رایگان مخازن سی ان جی تاکسی‌های دوگانه‌سوز

رئیس هیئت مدیره انجمن صنفی سی ان جی کشور گفت: طبق مصوبه شورای اقتصاد قرار است مخازن سی ان جی تاکسی‌های دوگانه‌سوز به صورت رایگان تعویض شود. محسن جوهری گفت: ما در رابطه با موضوع استانداردسازی و ارتقا ایمنی تجهیزات جایگاه‌های سوخت سی ان جی بالاترین استانداردهای دنیا را رعایت می‌کنیم. او گفت: همچنین وضعیت تجهیزات سی ان جی به نحوه‌ای است که مخازن و سایر قسمت‌های جایگاه و حتی انجام آزمون هیدرو استاتیک کپسول‌های آتش نشانی هر ساله از طرف شرکت‌های همکار سازمان ملی استاندارد مورد ارزیابی قرار می‌گیرد و همچنین تست‌هایی که انجام می‌شود به بالاترین سطح قرار دارد. جوهری گفت: از لحاظ ارتقا ایمنی بالاترین سطح در جایگاه‌های سی ان جی داریم، اما در حوزه ایمنی خودروهای دوگانه سوز مشکلات زیادی وجود دارد. به گفته او، بر اساس آخرین ویرایش مصوبه شورای اقتصاد تصمیمات خوبی گرفته شده که بر اساس این مصوبه قرار است مخازن فرسوده تاکسی‌ها به صورت رایگان تعویض شود که این اقدام تاثیر بسیار خوبی در افزایش ایمنی خودروهای دوگانه سوز دارد و امیدواریم برای سایر خودروها نیز اجرایی شود. او گفت: همچنین براساس این مصوبه ۵۰ تجهیز رایگان سی ان جی برای احداث جایگاه‌های استان سیستان و بلوچستان تامین خواهد شد که این اقدام نیز باعث کاهش مشکلات مردم استان سیستان و بلوچستان خواهد شد و مزیت استفاده از سوخت سی ان جی در استان‌های مرزی این است که سی ان جی امکان قاچاق ندارد.

کارشناسان چه می‌گویند؟

چرا سرمایه‌گذاری در پالایشگاه فراسرزمینی الزام آور است

سرمایه‌گذاری و ساخت پالایشگاه در سایر کشورها یکی از راه‌های دور زدن تحریم‌ها به شمار می‌آید چرا که نفت کشور در این پالایشگاه‌ها پالایش می‌شود و سپس فرآورده تولید شده به فروش می‌رسد، به این طریق می‌توان فرآورده‌های نفتی را محصولات تحریم ناپذیر قلمداد کرد. شاید برای همین است که پس از تجربه تجهیز و ساخت پالایشگاه در ونزوئلا، ایران در نظر دارد که ۱۷ پالایشگاه دیگر را بازسازی کند. این مساله به آن معناست که کشور ما از دانش فنی کافی برای چنین اقدامی برخوردار است. البته کارشناسان این حوزه نظرات متفاوتی دارند چرا که عده‌ای از یک سو بر این باورند پالایش فراسرزمینی بار اول نیست که اتفاق می‌افتد، در گذشته نیز این موضوع مطرح بوده و اکنون نیز مطرح است، اما در نظر داشته باشید، اینکه تصور کنیم با داشتن پالایشگاه فراسرزمینی می‌توانیم تحریم‌ها را دور بزنیم عملاً امکان پذیر نیست. اما در شرایطی که همه چیز درست باشد و مشکل تحریم و تعامل وجود نداشته باشد قطعاً وجود سیستم پالایشی فراسرزمینی و حتی سیستم توزیع فرآورده‌های نفتی و داشتن یک شبکه پالایشی در یک کشور خارجی و یا در اتحادیه اروپا می‌تواند تأمین کننده منافع ملی ایران باشد. هدایت‌الله خادمی نماینده پیشین مجلس نیز در این زمینه گفته بود: اگر پالایشگاه فراسرزمینی در نهایت برای ما آورده داشته باشد می‌تواند مثمر ثمر باشد، ضمن اینکه کشورهایی موفق می‌شوند که این پروژه‌ها را به بخش خصوصی واگذار کنند، اینکه دولت در کشوری پالایشگاه و پتروشیمی احداث کند و کالاهای مورد نیاز را از یک کشور دیگر خریداری کند نتیجه‌ای برای ما ندارد. اما برخی دیگر از کارشناسان آن را یک فرصت می‌دانند و می‌گویند هرگونه سرمایه‌گذاری در کشور مطلوب بوده، کشوری توسعه یافته است که بتواند در داخل سرمایه‌گذاری کند و یا اینکه سازوکاری را برای جذب سرمایه خارجی به کار بگیرد و یا حتی در خارج سرمایه‌گذاری کند. اگر ایران بتواند در خارج از کشور سرمایه‌گذاری کرده و یا سرمایه جذب کند هر دو مطلوب بوده و به طور کلی باید گفت که سرمایه‌گذاری به هر شکلی مقبول است.
چندی پیش هم هادی بیگی نژاد، نایب رئیس کمیسیون انرژی مجلس شورای اسلامی در رابطه با این موضوع گفته بود: ایران جزو معدود کشورهایی است که قدرت پالایشگاه سازی دارد و امروز برای دیگر کشورها پالایشگاه می‌سازد یا آن پالایشگاه را احیا می‌کند. این سیاست سبب استحکام روابط با دیگر کشورها از جمله ونزوئلا می‌شود. به گفته بیگی نژاد میعانات گازی ایران در ونزوئلا پالایش می‌شود و به هر میزان بتوانیم بسترهای توسعه نفتی و گازی ایران را در سایر کشورها فراهم کنیم به سود ایران و کشورهای مقصد است. ایران به هر میزان به کشورهای مختلف از جمله ونزوئلا نفت بفروشد، مبالغ حاصله به کشور باز می‌گردد و باید به افرادی که اقدامات مؤثر دولت در حوزه نفتی و گازی را تخریب می‌کنند گفت که دست کم آزاده باشید.

اخبار

سامانه استعلام اصالت خودرو در اپلیکیشن آپ راه‌اندازی شد

پیش از این تایید اصالت خودرو به‌صورت حضوری در مراکز تعویض پلاک و توسط افسر یا کارشناس راهور انجام می‌شد اما همزمان با رونمایی از سامانه آنلاین استعلام اصالت خودرو توسط سردار رادان در مراسم افتتاح و رونمایی طرح‌های فاوایی نوآورانه و هوشمندسازی فراجا در تاریخ ۱۶ مهرماه ۱۴۰۲، این خدمت از طریق سرویس خودرو سوپراپلیکیشن آپ در دسترس خریداران و فروشندگان خودرو قرار گرفت.

تایید اصالت خودرو از روش‌های مختلف و به‌صورت حضوری براساس نظر کارشناس یا افسر پلیس راهور صورت می‌گرفت اما با راه‌اندازی سامانه استعلام اصالت خودرو توسط فراجا، این فرایند به‌صورت غیرحضوری و آنلاین از طریق سوپراپلیکیشن آپ در دسترس خواهد بود. از این رو کاربران می‌توانند پیش از توافق یا امضای مبایعه‌نامه، از اصالت خودرو اطمینان حاصل کنند.

آرمان فرج‌زاده مدیر ارشد اجرایی سوپراپلیکیشن آپ در خصوص روش کار سرویس استعلام اصالت خودرو می‌گوید: «در این سرویس کاربران با استفاده از دو روش استعلام از طریق شماره برگ سبز یا بارکد پشت کارت خودرو می‌تواند از اصالت خودروی مدنظر خود مطمئن شوند. این سرویس به خریداران خودرو در زمان انجام معامله مورد نظر، اطمینان خاطر بیشتری نسبت به صحت اصالت خودرو خواهد داد.»

به گفته فرج‌زاده با گزینه استعلام اصالت خودرو در سرویس خودرو اپلیکیشن کاربران می‌توانند پس از وارد کردن کد ملی خریدار و شماره برگ سبز یا بارکد پشت کارت خودرو و همچنین کد یکبار مصرف ارسال شده برای شماره موبایل مالک اصلی خودرو، اطلاعات مورد نیاز برای نقل و انتقال خودرو مانند آگاهی از امکان معامله خودرو، نوع و مدل خودرو، کاربری، مبلغ خلافی، بدهی عوارض آزادراهی، تاریخ شروع و انقضای بیمه، تعداد نقل و انتقال‌های انجام شده تاکنون و ... را دریافت نمایند. این سرویس با اتصال به سامانه‌های ثبت احوال، معاینه فنی، بیمه مرکزی، سامانه‌های فراجا، وزارت صمت، قوه قضاییه و سازمان ثبت اسناد کشور و تجمیع اطلاعات آنها، گزارش فوق را به کاربران نهایی ارائه می‌دهد.

خبرویژه

افزایش درآمد ۸۲ درصدی نماد «وپاسار» در شهریور ماه سال جاری

بانک پاسارگاد در گزارش فعالیت ماهانه شهریورماه ۱۴۰۲ در کدال، درآمد شناسایی شده این بانک را بیش از ۱۳ هزار میلیارد تومان اعلام کرد که درآمد تسهیلات اعطایی بیشترین سهم درآمدی این بانک در شهریورماه را به خود اختصاص می‌دهد.

بانک پاسارگاد با نماد "وپاسار" در گزارش ماهانه منتهی به ۳۱ شهریورماه ۱۴۰۲ در کدال، ارقامی مربوط به میزان درآمد تسهیلات اعطایی، دریافت سودهای سپرده‌گذاری، درآمد کارمزد، اوراق بدهی و درآمد سرمایه‌گذاری را ارائه کرده است.

براساس این گزارش، مجموع درآمد محقق شده از گزینه‌های مذکور، درآمدی معادل ۱۳ هزار و ۴۹۹ میلیارد تومان را نشان می‌دهد که نسبت به مجموع درآمد امرداد ماه که ۷ هزار میلیارد

تومان بوده، نزدیک به ۸۲ درصد افزایش درآمد نشان می‌دهد.

بیشترین درآمد محقق شده بانک پاسارگاد در شهریورماه مربوط به تسهیلات اعطایی است که این درآمد در شهریورماه ۱۲ هزار میلیارد تومان بوده و نسبت به امردادماه، رشد ۸۱ درصدی دارد.

درآمد تسهیلات اعطایی در بانک پاسارگاد از ابتدای سال روند افزایشی را نشان می‌دهد، به‌طوری که این درآمد از ابتدای سال تا پایان شهریورماه یعنی در یک دوره ۶ ماهه، ۴۷ هزار میلیارد تومان محقق شده است.

وضعیت تسهیلات اعطایی از فروش خدماتی مانند: جعاله، مرابحه، مضاربه، مشارکت مدنی، بدهکاران بابت اعتبارات اسنادی، تسهیلات ارزی و غیره بوده است.

در استمرار اقدامات خداپسندانه و ایفای مسئولیت اجتماعی؛

بیست و ششمین مدرسه شهدای بانک مسکن افتتاح شد

مدرسه سه کلاسه روستای لوزدر علیا در بخش سربند از توابع شهرستان شازند استان مرکزی، با حضور فرماندار شازند، مدیر امور شعب بانک مسکن استان مرکزی و جمعی از مسوولان شهرستان شازند افتتاح شد.

در آیین افتتاح مدرسه شهدای بانک مسکن در روستای لوزدر، احمد قدبیگی رییس اداره آموزش و پرورش شهر هندودر با تجلیل از بانک در ساخت مدرسه گفت: افتتاح این مدرسه موجب بهره‌مندی دانش‌آموزان این روستا و پنج روستای همجوار از کلاس‌های درس مناسب در روزهای نخست سال تحصیلی شده است.

قدبیگی گفت: با افتتاح این مدرسه، ۴۷ دانش آموز متوسطه دوره اول که پیش از این در مدرسه‌ای قدیمی و غیراستاندارد در حال تحصیل بودند، از کلاس‌های درس استاندارد، با تجهیزات به روز و سیستم گرمایشی و سرمایشی مناسب بهره‌مند می‌شوند.

وی خطاب به دانش‌آموزان روستای لوزدر اظهار داشت: امروز مدرسه‌ای خوب و مناسب برای تحصیل شما عزیزان آماده شده و انتظار می‌رود با تمرکز بر مطالعه و کسب علم و معرفت، در پیشرفت کشور سهیم باشید؛ چراکه ایران ما به سرمایه استعدادهای شما نیاز داشته و آینده این کشور از آن شماست.

صید نبی حیدریان مدیر شعب بانک مسکن استان مرکزی، با اشاره به رسالت اصلی این بانک در تامین مالی مسکن اقشار مختلف جامعه، به ویژه دهک‌های کم درآمد کشور گفت: مفتخریم که به عنوان یک بانک توسعه‌ای - تخصصی، به وظیفه اصلی خود عمل و متقاضیان مسکن را با تنوع تسهیلات در بخش‌هایی همچون ساخت، خرید و تعمیر مسکن حمایت مالی کنیم.

وی همچنین افزود: بانک مسکن به عنوان یک بانک دولتی، با اعطای تسهیلات کلان در طرح‌های بزرگ ملی مانند ساخت مسکن مهر، مقاوم‌سازی مسکن روستایی، احیای بافت فرسوده شهری و اخیراً طرح نهضت ملی مسکن، در رفع مشکل مسکن آحاد جامعه پیش قدم است. حیدریان با ابراز خرسندی از ساخت بیست و ششمین مدرسه شهدای بانک مسکن در روستای لوزدر، از دیگر اقدامات بانک در حوزه مسوولیت‌های اجتماعی مسکن به کمک نقدی برای تجهیز فاز سوم بیمارستان آیت‌ا... خوانساری اراک در سال ۱۴۰۰ اشاره کرد و مجموع این اقدامات را توفیق الهی و موجب افتخار بانک مسکن دانست.

جواد لنجابی مدیرکل نوسازی، توسعه و تجهیز مدارس استان مرکزی اقدامات ارزشمند بانک مسکن در تخصیص صحیح منابع قرض‌الحسنه به امور خیریه و عام‌المنفعه را قابل تقدیر دانست و اظهار امیدواری کرد که دیگر بانک‌ها، موسسات مالی و سازمان‌ها نیز در اقداماتی مشابه، با مشارکت در این امر ارزشمند، علاوه بر کسب رضایت الهی، باعث رضایتمندی عموم مردم شوند.

در ادامه مراسم، لطف‌ا... پرندین فرماندار شهرستان شازند نیز ضمن تشکر از خیرین حامی ساخت مدارس به ویژه بانک مسکن، برای تمامی کارکنان بانک در همه سطوح آرزوی موفقیت کرد.

اخبار

بازنشستگی آسان با بیمه نامه طرح سنوات سامان

شرکت بیمه سامان به منظور تقویت توان بازنشستگان در تامین مالی پس از فراغت از کار، «بیمه نامه طرح سنوات» را طراحی کرده است.

این طرح که همه پوشش‌های بیمه عمر و زندگی را ارائه می‌دهد، خدمتی جدید برای تقویت برند کارفرمایان نیز هست، به گونه ای که با استفاده از منابع در اختیار آنها، علاوه بر افزایش سطح پوشش بیمه های عمر رایج کارکنان، توان مالی بازنشستگان سازمان ها نیز با ضریب فزاینده، افزایش خواهد یافت.

بر این اساس، کارفرمایان می‌توانند در دوره های زمانی مشخص، مبالغ کسر شده از حقوق کارکنان خود را به حساب «بیمه نامه طرح سنوات» شرکت بیمه سامان واریز کرده و از این محل، علاوه بر پرداخت به روز سنوات کارکنان توسط بیمه گر، مانند بیمه های عمر، با دریافت حق بیمه جداگانه ریسک هایی چون فوت طبیعی، فوت در اثر حادثه، نقص عضو، از کار افتادگی و بیماری های خاص را پوشش دهد. هزینه‌های سنگین ده‌ها بیماری خاص مانند سکته قلبی، سکته مغزی، سرطان، عمل قلب باز و پیوند اعضای اصلی بدن نیز تا سقف مشخص تحت پوشش این بیمه نامه است.

با این اقدام، نه تنها بیمه عمر مضاعفی برای کارکنان خریداری خواهد شد، بلکه شرکت بیمه سامان پس از گذشت مدتی مشخص، با توجه به مجموع اندوخته های بیمه شدگان، اعتبار وام در اختیار کارفرما قرار می‌دهد که می توان تسهیلات مورد نیاز کارکنان را با حداقل تشریفات اداری و مناسب ترین نرخ در اختیار آنها قرار داد.

شرکت بیمه سامان همچنین برای افراد تحت پوشش «بیمه نامه طرح سنوات»، خدماتی چون تخفیف تا ۵۰ درصد در هزینه های بیمه گری و امکان استفاده از پوشش های تکمیلی و اضافی برای بیمه شدگان را نیز در نظر گرفته است.

استانها

شهردار نظرآباد:

مدیریت شهری در تراز جناح های سیاسی نیست

ساوجبلاغ / راضیه دارابی

دکتر علی صفری در همایش گرامیداشت شهر، روستا و عشایر که با حضور استاندار محترم، مدیران شهری و اعضای شورای شهر استان البرز در تالار شهیدان نژاد فلاح برگزار شد، اظهار داشت: امروز بیش از ۷۰ درصد جمعیت کشور در شهر زندگی می‌کنند و شهر به عنوان یک منبع توسعه از اهمیت بالایی برخوردار است و به تبع آن مدیریت شهری در روند توسعه شهرها و بهبود سکونت گاههای شهری جایگاه ویژه‌ای دارند. شهردار نظرآباد با بیان اینکه توسعه ملی هر کشور بیش از هر چیز به سه عامل مشارکت، وفاق اجتماعی و احساس مسئولیت افراد جامعه وابسته است، اذعان کرد: مدیریت شهری و پارلمان‌های محلی به عنوان بازوان اداره امور کشور نقش مهمی در مشارکت اجتماعی و ایجاد همبستگی کشور دارند. صفری تصریح کرد: یکی از چالش‌های جدی نظام اجرایی کشور تمرکز امور محلی در ساختار دولتی و تمرکز اختیارات و قدرت در دست وزارتخانه‌ها و ارگان‌های اجرایی است که متاسفانه منجر به کندی امور و نارضایتی مردم شده است که لازم است بسیاری از این اختیارات به شوراهای محلی و مدیریت شهری واگذار گردد. این مسئول در شهرداری نظرآباد بیان کرد: مدیریت شهری ما هم دچار یک چالش جدی و اساسی است و اگر این چالش‌ها هرچه سریعتر برطرف نشود می‌تواند مشکلات زیادی را ایجاد نماید کما اینکه تاکنون ایجاد کرده است ما دیگر امروز شهرهایمان را که مسائل روز و نویی دارند را نمی‌توانیم با قوانین کهنه گذشته مدیریت کنیم و این قوانین که مربوط به دهه ۳۰ می‌باشد باید هرچه سریع‌تر اصلاح شوند. شهردار نظرآباد تاکید کرد: مشکل بعدی مدیریت ساختار بسیار کهنه و عقب مانده و ناکارآمد در شهرداری‌هاست که با نیاز روز فاصله دارند و این ساختارها باید به روزرسانی، چابک و توانمند شوند بدون تعارف در بسیاری از شهرها مردم از شهرداری‌ها رضایت ندارند در حالی که شهرداران و شوراهای شهر تلاش‌های فراوانی در حوزه‌های مختلف عمرانی و خدماتی انجام داده‌اند. صفری خاطرنشان کرد: علی رغم همه این امکانات، خدمات رفاهی و اجتماعی که مدیریت شهری در شهرها با سختی های طاقت فرسا در شهرها ایجاد کرده است هنوز مردم احساس آسایش و آرامش ندارند و این به دلیل کهنگی قوانین و ساختار غلط در حوزه مدیریت شهری است که کیفیت زندگی شهروندان رشد مناسبی نداشته است. وی با بیان آمار جمعیت شهری، رشد جمعیت و تراکم جمعیت در کشور و مقایسه تطبیقی آن با استان البرز بیان کرد: میزان جمعیت شهری در کشور ۷۵ درصد می‌باشد که این در استان البرز ۹۵ درصد می باشد این نشان دهنده این است که، استان البرز ۲۰ درصد از میانگین کشوری در جمعیت شهری پیشتاز است که می‌بایست با چالش‌ها و معضلات شهری به صورت جدی‌تر و آگاهانه‌تر مواجهه شود. به گفته شهردار نظرآباد؛ رشد جمعیت در کشور ۸/۰ می‌باشد در حالی که در استان البرز ۴/۳ درصد می‌باشد و تراکم جمعیت در کشور ۵۲ نفر در هکتار بوده که در استان البرز ۵۱۳ نفر که دومین استان متراکم کشور هستیم. صفری عنوان کرد: این آمارها نشان می‌دهد که باید تهدیدها را به فرصت تبدیل کنیم و نگذاریم با انباشت چالش‌ها، ابر چالش ها به سراغ ما بیایند. ی کم آبی، کمبود فضاهای تفریحی، ورزشی فرهنگی، معضلات زیست محیطی، دفع ناصحیح زباله، تغییر کاربری‌ها، حاشیه نشینی و بافت فرسوده و از بین رفتن مناظر طبیعی اکولوژیست استان را از جمله موضوعاتی دانست که بایستی در فضای گفتگو، تعامل، وحدت و همدلی مرتفع گردند. شهردار نظرآباد با اشاره به اینکه یکی از موضوعات مهم شوراها نپرداختن به حاشیه و یا نگاه سیاسی به مدیریت شهری است افزود: مدیریت شهری در تراز جناح‌های سیاسی نیست و نگاه سیاسی به مدیریت شهری مشکل زاست نه سوابق سیاسی اعضای شورا. وی در پایان ضمن تقدیر از ابتکارات خلاقانه استاندار البرز در حل مشکلات شهری کشور خاطرنشان کرد: با عنایت به دانش و سوابق درخشان استاندار محترم البرز در حوزه‌های مدیریت شهری مسائل به خوبی در حال مرتفع شدن است.

رئیس اتاق اصناف استان اردبیل:

اصناف؛ قلب تپنده اقتصاد کشور است

اردبیل / پروین حسینی

رئیس اتاق اصناف اردبیل گفت: اصناف به عنوان بزرگترین و تاثیر گذارترین بخش اقتصادی در کشور فعالیت می‌کند و در حقیقت قلب تپنده اقتصاد کشور هستند. عسگر ارغوانی در همایش پلیس و اصناف اردبیل با اشاره به اینکه همکاری اصناف و کسبه با حافظان امنیت در رشد و توسعه اقتصادی استان مؤثر است، اقزود: همکاری و همراهی کسبه و بازار با نیروی انتظامی ضامن رشد اقتصادی شهرها خواهد بود. وی خاطر نشان کرد: نقش بی بدیل اصناف در کشور بر کسی پوشیده نیست و این تشکل برآمده از مردم در همه دوره ها نقش موثر و تاثیر گذاری در کشور داشته است.. وی با تاکید بر اینکه اصناف در تولید نقش به سزایی دارند و قلب تپنده اقتصاد کشور هستند گفت: اصناف به عنوان حلقه ارتباطی بین تولیدکنندگان و مصرف‌کنندگان در بستر تحولات اقتصادی و اجتماعی، جایگاه ویژه‌ای در رشد و پویایی اقتصاد کشور دارند. ارغوانی تصریح کرد: اصناف و کسبه در جنگ اقتصادی در صف مقدم هستند و در تاریخ کشور اصناف و کسبه همواره در کنار انقلاب و دفاع مقدس نقش آفرینی کرده اند.. وی همکاری اصناف و رؤسای اتحادیه ها را با حافظان امنیت ضروری دانست و ادامه داد: اصناف بزرگترین تشکل مردمی و اقتصادی و همواره پشتیبان آرمان های انقلاب اسلامی بوده است. رئیس اصناف مرکز اردبیل در ادامه گفت: هم‌اکنون به برکت ارتباط موثر و مثبت مردم با پلیس شاهد امنیت روزافزون در سطح استان و منطقه هستیم.

معاون فرهنگی اداره کل فرهنگ و ارشاد استان خراسان رضوی خبر داد؛

آغاز به کار دبیرخانه نوزدهمین دوره انتخاب کتاب سال

مشهد / سمیرا رحمتی

معاون فرهنگی اداره کل فرهنگ و ارشاد اسلامی خراسان رضوی از شروع به کار دبیرخانه نوزدهمین دوره انتخاب کتاب سال خراسان رضوی خبر داد. بی بی فاطمه حسینی با اشاره به توانمندی استان در عرصه نگارش و انتشار کتاب گفت: خراسان رضوی جزو معدود استان هایی است که با توجه به ظرفیت بالا و انبوهی تولید و انتشار کتاب، دارای هیات نظارت بر نشر کتاب مستقل است و این گستره، اهمیت و حساسیت روند انتخاب کتاب سال را افزون کرده است. وی افزود: در هجده دوره گذشته، استقبال ناشران و نویسندگان استان از این آیین بسیار گسترده بوده و در چندسالی که به دلیل شیوع کرونا و برخی چالش های دیگر موفق به برگزاری آن نشدیم، با پهنه وسیعی از مطالبه فعالان نشر کتاب روبرو شدیم. حسینی ادامه داد: در دوره پیش رو نیز ناشران بسیاری تاکنون برای شرکت پیشقدم شده اند که با نزدیک شدن به روزهای پایانی مهلت داده شده در فراخوان، این تب و تاب به اوج خود خواهد رسید. معاون فرهنگی اداره کل فرهنگ و ارشاد اسلامی خراسان رضوی در پایان ضمن ابراز امیدواری در برگزاری باشکوه آیین تجلیل از برگزیدگان نهایی گفت: بنا داریم این آیین را در هفته کتاب جمهوری اسلامی ایران در آبان ماه برگزار کنیم. شایان ذکر است دبیرخانه ستاد نوزدهمین دوره انتخاب کتاب سال استان تا بیستم مهرماه، کتاب های نویسندگان خراسان رضوی را پذیرش می کند و ناشران دیگر استان ها نیز می توانند کتاب های تالیف شده توسط این گروه از نویسندگان را به دبیرخانه ستاد ارائه نمایند.

آقایان احمد و محمد جعفر شهرت هر دو افراسیابی پور فرزندان علی مالکین مشاعی بلاک ۳۱۸۹/۳۱۶ بخش ۲ بوشهر

نظر به اینکه آقای محمد افراسیابی پور مالک مشاعی و وکیل سایر مالکین مشاعی پلاک ۳۱۶/۳۱۸۹ بخش ۲ بوشهر درخواست افراز پلاک مذکور را نموده که ساعت ۸ صبح مورخه ۱۴۰۲/۸/۱۰ جهت رسیدگی به درخواست افراز در محل وقوع ملک تعیین گردیده که آقای محمد افراسیابی پور طی مشروحه ای اعلام نموده هیچگونه آدرسی از شما ندارد بهمین علت موضوع یک نوبت در روزنامه کثیرالانتشار آگهی میگردد. خواهشمند است. در تاریخ و ساعت تعیین شده جهت رسیدگی به درخواست افراز در محل وقوع ملک حضور داشته باشید. عدم حضور شما مانع رسیدگی به موضوع نخواهد گردید. م الف ۵۰۷

شکراله سعادتی رئیس اداره ثبت اسناد و املاک شهرستان بوشهر

مفقودی

برگ سبز خودرو کامیون بنز دو چرخ به شماره انتظامی ۸۶ - ۶۱۹ ع ۳۳ به رنگ نارنجی مدل ۱۳۹۰ شماره موتور ۳۳۵۹۲۴۱۰۱۱۸۸۶۷ شماره شاسی NAB۳۷۴۳۵۲۱۶۶۰۹۰۹۶ متعلق به عزیزالله زیاری مفقود گردیده و از درجه اعتبار ساقط می باشد.

مفقودی

برگ سبز خودرو کامیون کشنده هوو به شماره انتظامی ۸۶ - ۴۱۴ ع ۳۶ رنگ سبز مدل ۲۰۰۵ شماره موتور WD۶۱۵۴۷۰۵۰۹۰۸۵۵۹۹۵ شماره شاسی LZZ۷CLHBX۵A۰۶۰۷۶۴ متعلق به زینب زیاری مفقود گردیده و از درجه اعتبار ساقط می باشد.

مفقودی

برگ سبز خودرو وانت دوکابین وینگل به شماره انتظامی ۸۶ - ۷۵۷ ج ۲۶ به رنگ سفید روغنی مدل ۱۳۹۳ شماره موتور ۴G۶۹S۴NSMQ۱۷۶۱ شماره شاسی NAYCP۲۱B۰DA۲۰۱۸۸۱ متعلق به سجاد زیاری مفقود گردیده و از درجه اعتبار ساقط می باشد.

مفقودی

سند مالکیت - سند کمپانی و برگ سبز خودرو سواری لوگان L۹۰ به شماره انتظامی ۸۶ - ۳۵۵ ب ۲۱ به رنگ سفید - روغنی مدل ۱۳۹۶ شماره موتور R۲۱۶۰۲۷-K۴MA۶۹۰ شماره شاسی NAPLSRALDH۱۳۲۳۱۴۷ متعلق به رضا ابراهیمیان مفقود گردیده و از درجه اعتبار ساقط می باشد.

روزنامه روزگار را در شبکه‌های اجتماعی دنبال و حمایت نمایید
www.instagram.com/rozegarnews
www.jaaar.com/kiosk/archives/rozgar

کوتاه از استان‌ها

مدیر شرکت پخش فرآورده های نفتی منطقه کردستان عنوان کرد؛

گاز سوز شدن رایگان بیش از ۶ هزار خودروی عمومی

سنندج / محبت هرس مالی

مدیر شرکت ملی پخش فرآورده های نفتی منطقه کردستان از آغاز اجرای طرح رایگان دوگانه سوزکردن خودرهای عمومی تاکنون، بیش از شش هزار خودرو در استان کردستان دوگانه سوز شده است.

جهانبخش نوکانی اظهار کرد: هم اکنون هفت مرکز تبدیل خودروهای دوگانه سوز در استان کردستان فعال است که سه مرکز آن در سنندج، دو مرکز در بیجار، یک مرکز در قروه و یک مرکز در سقز به شهروندان خدمات ارائه می دهند که با توجه به تداوم اجرای طرح رایگان دوگانه سوز کردن خودروهای عمومی، صاحبان خودروهای ناوگان حمل‌ونقل عمومی می‌توانند در سامانه https://gcr.niopdc.ir ثبت‌نام کنند.وی با اشاره به بازدیدهای دوره‌ای کارشناسان این منطقه از ۵۴ جایگاه سی‌ان‌جی منطقه افزود: در راستای تحقق حقوق شهروندی، ارائه خدمات مطلوب به شهروندان، توجه به مقررات ایمنی و رعایت معیارهای اداره استاندارد و تعامل با اداره استاندارد، وضعیت استانداردسازی جایگاه‌های استان مطلوب است.

مدیر شرکت ملی پخش فرآورده‌های نفتی منطقه کردستان در ادامه با اشاره به فعال بودن ۳۳۸ نازل در جایگاه‌های سی‌ان‌جی استان تصریح کرد: کالیبراسیون دیسپنسرهای همه جایگاه‌ها انجام شده است و گواهینامه سلامت از اداره استاندارد دریافت کرده‌اند.وی با اشاره به ظرفیت مناسب ارائه سوخت سی‌ان‌جی در ۵۴ جایگاه به شهروندان خاطرنشان کرد: مصرف روزانه سی‌ان‌جی در استان کردستان ۴۹۰ هزار متر مکعب است که با توجه به ظرفیت مصرف یک میلیون و ۲۰۰ هزار متر مکعبی سی‌ان‌جی در جایگاه‌های استان، این میزان مصرف فقط ۴۰ درصد از ظرفیت ایجاد شده در این خصوص است.نوکانی با بیان مزایای اقتصادی و زیست محیطی استفاده از سوخت سی‌ان‌جی گفت: این شرکت از ایجاد جایگاه سی‌ان‌جی توسط سرمایه‌گذاران بخش خصوصی در استان استقبال می‌کند و فرآیند ارائه مجوز برای احداث آن را تسهیل کرده است.

برگزاری نشست هم اندیشی مسئولین مخابرات اصفهان و شرکت خدمات اول

اصفهان / گروه استان ها: معاون مالی و پشتیبانی مخابرات منطقه اصفهان در این جلسه ضمن تشریح خواسته ها و انتظارات مورد نظر جهت لحاظ کردن در قراردادهای جدید، خواستار رفع مشکلات مرتبط با قراردادهای قبلی نظیر تامین اجتماعی و چگونگی انعقاد قراردادها شد و بر، برآوردن انتظارات مدیریت اداری و منابع انسانی و ایجاد هماهنگی های بیشتر تاکید کرد.اصغر نژاد عضو هیات مدیره و صادق نیا معاون اجرایی شرکت خدمات اول مخابرات نیز در این جلسه خواستار تداوم همکاری های فی ما بین و ایجاد هماهنگی بیشتر در روند فعالیت ها شدند.گفتنی است در پایان این نشست، مسئولین حاضر در جلسه ضمن دیدار با مدیر مخابرات منطقه اصفهان به استماع توصیه ها و سیاست های مدنظر مخابرات استان در باب انعقاد قراردادها نشستند.

با حضور رئیس اداره مخابرات مراوه تپه؛

جلسه بررسی عملکرد مخابرات مراوه تپه برگزار شد

گلستان / گروه استان ها: در جلسه ای با حضور رئیس اداره مخابرات شهرستان مراوه تپه، عملکرد آن تشریح شد. مهندس فرزان فر در جلسه ای با حضور کارکنان عملکرد مخابرات در شهرستان مراوه تپه را تشریح و عملکرد در بخشهای مختلف بررسی شد. وی با تاکید بر اینکه بخش روستایی مراوه تپه، دور دست و صعب العبور هست ارتباط دهی به روستاها را از توفیقات این اداره دانست و افزود: با تلاش بیشتر میبایست کیفیت ارتباطات را افزایش داده و خدمات مناسب و مورد نیاز مشتریان را به آنها ارائه دهیم. رئیس اداره مخابرات شهرستان مراوه تپه بهبود روند واگذاری تلفن های رند، افزایش وصول مطالبات و فروش تلفن ثابت و ADSL و FTTH را خواستار شد و از کارکنان خواست با برنامه ریزی دقیق تر در جهت تحقق این اهداف اهتمام داشته باشند.

مدیر درمان استان گلستان:

تعامل مستمر مسئولین محلی عاملی مهم در توسعه خدمات درمانی تامین اجتماعی است

گلستان / گروه استان ها: دکتر زینلی مدیر درمان استان در دیدار با مهندس یزدی شهردار و پسرکلو رئیس شورای اسلامی مینودشت ضمن تاکید بر اهمیت تعامل و همکاری مسئولان محلی در خصوص اجرای طرحهای توسعه ای مدیریت درمان گفت: با عنایت به اینکه رویکرد سازمان تامین اجتماعی توسعه خدمات درمانی به ویژه در مناطق کم برخوردار است تعامل مستمر و موثر مسئولین محلی مهمترین عامل در تقویت و ترویج این رویکرد تلقی می شود و این عامل می تواند نقش تعیین کننده ای در تسریع و به ثمر رسیدن پروژه های عمرانی داشته باشد. در این نشست که نماینده شرکت خانه سازی سازمان نیز حضور داشت مقرر شد زمین خریداری شده جهت احداث درمانگاه تامین اجتماعی توسط شهرداری مورد بررسی دقیق قرار گرفته و با کمترین هزینه برای سازمان به سمت صدور پروانه و آغاز ساخت آن حرکت نماییم. گفتنی است این درمانگاه در هفته دولت سالجاری با حضور مدیرعامل محترم سازمان مسئولان استانی و شهرستانی کلنگ زنی شد.

نیمه نخست سال محقق شد؛

رشد ۲۶ درصدی سرانه آموزشی در منطقه ۸ عملیات انتقال گاز

تبریز / روح اله عبدالعلی زاده

مدیر منطقه ۸ عملیات انتقال گاز از رشد بالغ بر ۲۶ درصدی سرانه آموزشی کارکنان طی نیمه نخست سالجاری در این منطقه عملیاتی خبر داد. فیروز خدائی با اعلام این خبر گفت: در طول شش ماه سالجاری میزان سرانه آموزشی همکاران رسمی، قرارداد مستقیم و ارکان ثالث ۲۸ ساعت بوده که در مقایسه با مدت مشابه سال گذشته سرانه آموزشی در این منطقه عملیاتی رشد بالغ بر ۲۶ درصدی را نشان می دهد. وی، نفر ساعت آموزشی شش ماهه نخست سالجاری را برای تمامی کارکنان ۲۱۳۴۲ نفر ساعت ذکر کرد و افزود: ما حصل این دوره های آموزشی، تحقق ۱۲۰ درصدی دوره های آموزشی با برگزاری چهار دوره آموزشی برای مدیران شرکت ملی گاز علاوه بر دوره های تقویم بوده است. مدیر منطقه ۸ عملیات انتقال گاز اظهار داشت: راه اندازی و شروع دوره های استاد - شاگردی و استقبال همکاران از این دوره های به دلایل اثربخشی بالا (سه دوره جوشکاری - ارتعاش سنجی و ابزار دقیق SGT) و معرفی ۱۴۵ نفر از همکاران برای دوره های آموزشی خارج از منطقه از نمونه اقدامات انجام یافته آموزشی این منطقه طی نیمه نخست سالجاری می باشد. وی در پایان اثربخشی دوره های سطح رفتار بیش از مقدار هدف سال جاری (۸۵٪) و همچنین برنامه ریزی برای برگزاری دوره های بدو استخدام گروه بند "د" را همچنین از دیگر اقدامات انجام یافته آموزشی این منطقه در شش ماهه اول سالجاری ذکر کرد.

انتقال پایدار و بهره ور گاز طبیعی با انجام عملیات هات تپ در منطقه ۸ عملیات

مدیر منطقه ۸ عملیات انتقال گاز از اجرای ۸ مورد عملیات انشعاب گرم (هات تپ) بر روی خطوط لوله با هدف حفظ پایداری انتقال گاز و تاب آوری شبکه خطوط لوله طی نیمه نخست سالجاری در این منطقه عملیاتی خبر داد. فیروز خدائی، با اعلام این خبر گفت: با توجه به ضرورت انجام عملیات انشعاب گیری در خطوط مختلف محدوده تحت پوشش این منطقه، ۸ مورد عملیات انشعاب گرم طی شش ماهه اول سالجاری تحقق یافته است. وی افزود: انجام عملیات انشعاب گرم (HOT-TAP) زمینه اجرای عملیات انشعاب گیری از خطوط لوله گاز دار را بدون تخلیه آن فراهم کرده و سرعت عمل و ضریب ایمنی عملیات را افزایش می دهد. خدائی در پایان، هدف از اجرایی کردن عملیات هات تپ را افزایش پایداری انتقال گاز و ایفای مسئولیت های اجتماعی عنوان نمود و بیان نمود: در تلاش هستیم با تمام توان از ظرفیت های موجود، در جهت خدمات رسانی بیشتر و بهتر در تأمین گاز پایدار و مستمر گاز طبیعی استفاده نماییم.

اجرای ۵ مانور از سوی منطقه ۸ عملیات طی نیمه اول سال جاری

مدیر منطقه ۸ عملیات انتقال گاز از اجرای ۵ مانور آمادگی، تمرینی و عملیاتی، طی نیمه اول سالجاری در این منطقه عملیاتی خبر داد. فیروز خدائی، با اعلام این خبر گفت: در راستای تحقق اهداف سازمانی، تعداد ۵ مانور آمادگی، تمرینی و عملیاتی مطابق با ابلاغ شرکت انتقال گاز در شرایط اضطراری و پدافند غیر عامل، از نوع A و C طی نیمه اول سالجاری در این منطقه اجرا شده است. وی افزود: از این تعداد مانور ها ۴ مورد مربوط به نوع A و یک مورد نیز مربوط به نوع C بوده که بمظور حصول اطمینان از کفایت تمهیدات حفاظتی زیرساختها، افزایش آستانه مقاومت ملی و کاهش آسیب پذیری در مقابل تهدیدات، آسیب شناسی به موقع و جلوگیری از هرگونه پیامدهای احتمالی را از اهداف طرح های پدافند غیرعامل برگزار شد. مدیر منطقه ۸ عملیات انتقال گاز با اشاره بر لزوم آمادگی و صیانت از سرمایه های ملی گفت: قبل از بروز بحران می بایست نسبت به پیش بینی چالش ها، روش های مقابله، فلوچارت های تدوین شده و تعیین نفرات مسئول در این زمینه اقدام شود. وی در پایان ادامه داد: اجرای تمرین های عملیاتی در سطوح مختلف منجر به ارتقای توانمندی نیروها در واکنش به شرایط اضطراری، مهار و کنترل تهدیدات، کاهش آسیب پذیری، افزایش بازدارندگی و همچنین تسهیل مدیریت بحران شده و تضمین کننده پایداری جریان انتقال گاز می باشد.

در نشست خبری مدیر کل دامپزشکی استان خراسان رضوی مطرح شد؛

اجرای برنامه کنترل جمعیت سگ‌ها در مشهد خیلی کند است

مشهد / سمیرا رحمتی

مدیرکل دامپزشکی خراسان رضوی گفت: برنامه کنترل جمعیت سگ ها توسط وزارت کشور ابلاغ شده که ستادهای مربوطه باید توسط شهرداری ها در سطح شهرستان ها فعال شوند که این کار در حال انجام است اما سرعت کار خیلی کند است. جواد اعلمی در نشست خبری که به مناسبت روز ملی دامپزشکی در مؤسسه سرم سازی رازی مشهد برگزار شد، اظهار کرد: بسیاری از کشتارگاه های سنتی ما به سمت صنعتی شدن پیش رفته است به طوری که سالانه ۱۶۰ هزار تن گوشت سفید و ۸۰ هزار تن گوشت قرمز در استان با نظارت بهداشتی دامپزشکی وارد بازار می شود. وی در ادامه افزود: این استان در طول سال به طور متوسط حدود ۱۶۰ هزار تن تولید گوشت سفید دارد که تحت نظارت مجموعه دامپزشکی روانه بازار می شود. حدود ۸۰ هزار تن نیز تولید گوشت قرمز داریم که هم نیاز استان را برطرف می کند و هم حجم قابل توجهی به سایر استان ها صادر می کند. اعلمی گفت: حجم وسیعی از نهاده های خوراک دام مانند ذرت سویا و کنجاله ها از مرزهای استان وارد می کنیم که شرایط بهداشتی آن از طریق دامپزشکی سنجیده می شود، قبلاً در خراسان رضوی دو کارخانه خوراک دام داشتیم اما الان صد کارخانه با پروانه بهداشتی فعال داریم. همچنین در حال حاضر در خیلی از دهستان ها مرکز دامپزشکی داریم که در حوزه پیشگیری و درمان وجود دارد. مدیر کل دامپزشکی خراسان رضوی از صادرات ۵۸ هزار تن تخم مرغ و ۵ میلیون قطعه پولت تخم گذار طی ۶ ماهه نخست امسال خبر داد و گفت: طی این مدت حدود ۲ هزار تن انواع خوراک و مکمل و ۱۳ هزار قطعه ماهی تزئینی نیز به دو مقصد عراق و افغانستان انجام شده است که ارزش کل این صادرات ۱۵ میلیون دلار است. وی درباره موضوع جوجه ریزی گفت: در هر ماه به طور متوسط حدود ۹ میلیون جوجه ریزی انجام می شود که برای هر جوجه در دوران پرورش حدود پنج نوع واکسن استفاده می شود که توسط بخش خصوصی انجام می شود. افتتاح ۱۲ طرح به ارزش ۹۵ میلیارد تومان با ظرفیت اشتغالزایی برای ۱۲۰ نفر در شهرستان های طرقبه سبزوار و فریمان و برگزاری اردوهای جهادی در شهرستان های خلیل آباد و کاشمر از جمله برنامه های هفته دامپزشکی بود که مدیرکل دامپزشکی خراسان رضوی به آن اشاره کرد. رئیس مؤسسه تحقیقات واکسن و سرم سازی شعبه شمال شرق کشور در این نشست در خصوص اقدامات این مؤسسه تشریح کرد: دی ماه امسال یکصدمین سال تأسیس این مؤسسه خواهد بود و در حال حاضر بالغ بر ۸۰ فرآورده مختلف از جمله انواع واکسن های مورد مصرف پزشکی دامپزشکی و انواع آنتی ژن های تشخیصی را تولید می کند. حمیدرضا فرزین ادامه داد: مؤسسه رازی هم از نظر تنوع محصولات و هم از حیث تکنولوژی تولیداتی که دارد در منطقه منحصر به فرد است. وی افزود: مؤسسه رازی شعبه شمال شرق در مشهد در بین ۶ شعبه رازی در کشور قدیمی ترین شعبه است که در سال ۱۳۲۸ تأسیس شده است. طبق گفته رئیس مؤسسه تحقیقات واکسن و سرم سازی شعبه شمال شرق کشور، در حال حاضر سه واکسن آفروتوکسمی، قانقاریا و واکسن بورس عفونی در این مجموعه تولید می شود. فرزین در ادامه گفت: سالانه بالغ بر ۱۵ میلیون دوز واکسن آفروتوکسمی، ۱۲ تا ۱۵ میلیون دوز واکسن قانقاریا تولید می شود که بیش از ۸۰ درصد نیاز کشور را در مشهد تولید می کنیم. همچنین واکسن بیماری بورس عفونی طیور سالانه بالغ بر ۳۶۰ میلیون دوز در این مؤسسه بعنوان تنها مرکز تولید کننده این واکسن تولید می شود. وی تشریح کرد: تولید چند فرآورده جدید را در دست اقدام داریم که امیدواریم برخی از آنها تا پایان امسال یا اوایل سال آینده به بهره برداری برسد، یکی از آنها واکسن پنجگانه آفروتوکسمی قانقاریا است که به صورت باکتری تولید می شود که هم از نظر هزینه های مصرف و هم واکسیناسیون و نگهداری بسیار به صرفه خواهد بود، همچنین واکسن دیگری که در دست تولید داریم واکسن ۶ گانه توکسوئیدی آفروتوکسمی است که تکنولوژی جدیدتری نسبت به انواع قبلی دارد، سومین واکسنی که در مراحل نهایی تأیید است واکسن آنتروتوکسمی شتر مرغ است که تا الان در ایران تولید نمی شده است.

کوتاه از استان‌ها

مدیر شرکت پخش فرآورده های نفتی منطقه کردستان عنوان کرد؛

گاز سوز شدن رایگان بیش از ۶ هزار خودروی عمومی

سنندج / محبت هرس مالی

مدیر شرکت ملی پخش فرآورده های نفتی منطقه کردستان از آغاز اجرای طرح رایگان دوگانه سوزکردن خودرهای عمومی تاکنون، بیش از شش هزار خودرو در استان کردستان دوگانه سوز شده است. جهانبخش نوکانی اظهار کرد: هم اکنون هفت مرکز تبدیل خودروهای دوگانه سوز در استان کردستان فعال است که سه مرکز آن در سنندج، دو مرکز در بیجار، یک مرکز در قروه و یک مرکز در سقز به شهروندان خدمات ارائه می دهند که با توجه به تداوم اجرای طرح رایگان دوگانه سوز کردن خودروهای عمومی، صاحبان خودروهای ناوگان حمل‌ونقل عمومی می‌توانند در سامانه https://gcr.niopdc.ir ثبت‌نام کنند. وی با اشاره به بازدیدهای دوره‌ای کارشناسان این منطقه از ۵۴ جایگاه سی‌ان‌جی منطقه افزود: در راستای تحقق حقوق شهروندی، ارائه خدمات مطلوب به شهروندان، توجه به مقررات ایمنی و رعایت معیارهای اداره استاندارد و تعامل با اداره استاندارد، وضعیت استانداردسازی جایگاه‌های استان مطلوب است. مدیر شرکت ملی پخش فرآورده‌های نفتی منطقه کردستان در ادامه با اشاره به فعال بودن ۳۳۸ نازل در جایگاه‌های سی‌ان‌جی استان تصریح کرد: کالیبراسیون دیسپنسرهای همه جایگاه‌ها انجام شده است و گواهینامه سلامت از اداره استاندارد دریافت کرده‌اند. وی با اشاره به ظرفیت مناسب ارائه سوخت سی‌ان‌جی در ۵۴ جایگاه به شهروندان خاطرنشان کرد: مصرف روزانه سی‌ان‌جی در استان کردستان ۴۹۰ هزار متر مکعب است که با توجه به ظرفیت مصرف یک میلیون و ۲۰۰ هزار متر مکعبی سی‌ان‌جی در جایگاه‌های استان، این میزان مصرف فقط ۴۰ درصد از ظرفیت ایجاد شده در این خصوص است. نوکانی با بیان مزایای اقتصادی و زیست محیطی استفاده از سوخت سی‌ان‌جی گفت: این شرکت از ایجاد جایگاه سی‌ان‌جی توسط سرمایه‌گذاران بخش خصوصی در استان استقبال می‌کند و فرآیند ارائه مجوز برای احداث آن را تسهیل کرده است.

آگهی ابلاغ رای

نظر بر اینکه پرونده آقای محمود صمدی کارمند مرکز آموزشی پژوهشی و درمانی زهرا مردانی آذر تبریز، بر اساس رای هیأت بدوی رسیدگی به تخلفات اداری کارکنان این دانشگاه به اخراج از دستگاه متبوع از طریق عادی محکوم گردیده است . لذا بنا به تجویز ماده ۷۳ آئین دادرسی مدنی به نامبرده ابلاغ میگردد که هر گونه اعتراض یا مدارک مستند در رابطه با پرونده تخلفاتی خود دارند توانند حداکثر تا ۳۰ روز از تاریخ نشر آگهی به نشانی : تبریز - خیابان دانشگاه جنب باشگاه اساتید و کارمندان ساختمان شماره ۴ معاونت درمان طبقه سوم (هیات بدوی رسیدگی به تخلفات اداری کارکنان دانشگاه علوم پزشکی و خدمات بهداشتی درمانی تبریز) تسلیم نمایند در غیر اینصورت برابر مقررات اقدام خواهد شد.

معاونت توسعه مدیریت و منابع
دانشگاه علوم پزشکی و خدمات بهداشتی، درمانی تبریز
۱۵۸۲۷۴۴

روزنامه روزگار - ۲۴۹۶ - ۱۴۰۲/۰۷/۱۸

آگهی ابلاغ رای

نظر بر اینکه پرونده خانم ناهید باقرزاده کریمی کارمند مرکز بهداشت شهرستان تبریز بر اساس رای هیأت بدوی رسیدگی به تخلفات اداری کارکنان این دانشگاه به اخراج از دستگاه متبوع از طریق عادی محکوم گردیده است، لذا بنا به تجویز ماده ۷۳ آئین دادرسی مدتی به نامبرده ابلاغ میگردد که هرگونه اعتراض یا مدارک مستند در رابطه با پرونده تخلفاتی خود دارند میتوانند حداکثر تا ۳۰ روز از تاریخ نشر به نشانی تبریز - خیابان دانشگاه جنب باشگاه اساتید و کارمندان ساختمان شماره ۴ معاونت درمان طبقه سوم (هیات بدوی رسیدگی به تخلفات اداری کارکنان دانشگاه علوم پزشکی و خدمات بهداشتی درمانی تبریز) تسلیم نمایند در غیر اینصورت برابر مقررات اقدام خواهد شد.

معاونت توسعه مدیریت و منابع
دانشگاه علوم پزشکی و خدمات بهداشتی، درمانی تبریز
۱۵۸۲۷۳۸

روزنامه روزگار - ۲۴۹۶ - ۱۴۰۲/۰۷/۱۸

آگهی فراخوان مناقصه عمومی شماره ۳/سه

نوبت دوم

دهیاری اورین در نظر دارد بر اساس مصوبات شورای اسلامی روستا و آیین نامه مالی دهیاریها و بودجه مصوب سال ۱۴۰۲ نسبت به برگزاری مناقصه عمومی با مشخصات ذیل اقدام نماید. کلیه مراحل برگزاری اعم از دریافت و تحویل اسناد مناقصه و بازگشایی پاکت و اعلام برنده از طریق درگاه سامانه تدارکات الکترونیک دولت (ستاد) به نشانی www.setadiran.ir انجام خواهد شد.

عنوان	موضوع	اعتبار پروژه(ریال)	سپرده شرکت در مناقصه(ریال)
مناقصه عمومی	احداث مجتمع ورزشی بانوان(پارکینگ)	۱۰۰/۰۰۰/۰۰۰/۰۰۰	۵/۰۰۰/۰۰۰/۰۰۰

- مهلت و محل دریافت اسناد: متقاضیان از تاریخ انتشار آگهی تا ساعت ۱۴:۳۰ روز ۱۴۰۲/۷/۱۷ نسبت به دریافت اسناد مناقصه از سامانه ستاد اقدام نمایند
-مهلت و تسلیم اسناد: کلیه پیشنهادات می بایست حداکثر تا پایان وقت اداری روز ۱۴۰۲/۷/۲۷ در سامانه بارگذاری گردد.
-تاریخ و محل بازگشایی اسناد: بازگشایی پیشنهادات ساعت ۱۴:۰۰ روز ۱۴۰۲/۷/۲۹ و در محل دهیاری اورین انجام خواهد شد.
- نشانی: استان تهران- شهرستان بهارستان- روستای اورین - ضلع شمالی میدان شهدا پلاک ۲ - کدپستی: ۳۷۶۷۴۸۳۵۶۶ - شماره تماس: متقاضیان جهت کسب اطلاعات بیشتر با شماره ۰۲۱۵۶۵۷۵۵۴۴ تماس حاصل نمایند.
-هزینه چاپ آگهی به عهده برنده مناقصه می‌باشد.
-دهیاری در رد یا قبول یک یا کلیه پیشنهادات مختار است.
-شرکت کنندگان ۵% کل مبلغ را بصورت ضمانتنامه بانکی یا واریز نقدی به حساب شماره ۹۱۶۱۰۳۶۴۳ (شماره شبا IR۵۳۰۱۶۰۰۰۰۰۰۰۰۰۹۱۶۱۰۳۶۴۳) نزد بانک کشاورزی شعبه نسیم‌شهر کد ۱۲۱۸ بعنوان سپرده شرکت در مناقصه ارائه نمایند.
-سایر موارد در اسناد فراخوان قید گردیده است.

تاریخ انتشار آگهی: نوبت اول ۱۴۰۲/۰۷/۱۰ تاریخ انتشار آگهی: نوبت دوم ۱۴۰۲/۰۷/۱۷

دهیار اورین - سعید همایون بیرون

روزنامه روزگار - ۲۴۹۶ - ۱۴۰۲/۰۷/۱۸

یادداشت

عوارض مصرف مکمل‌های بدن سازی جبران ناپذیر است

محمد آذرفر، متخصص تغذیه

در خصوص عوارض مکمل‌های بدن‌سازی باید توجه داشت که مکمل‌های ورزشی اگر مجوز وزارت بهداشت داشته باشند و مکمل‌های خوب و مجازی باشند با تجویز پزشک و به آن اندازه‌ای که بر پایه وزن تجویز می‌شود، مشکلی نخواهد داشت. مصرف برخی مکمل‌ها که مجوز و لیبل درستی ندارند، معلوم نیست پس از مصرف در کدام قسمت بدن جمع می‌شوند و در ترکیباتشان از چه چیزی استفاده شده را توصیه نمی‌کنم چراکه علاوه بر عوارض گسترده جسمی و پوستی که دارند، بر ارگان‌های داخلی به ویژه کبد نیز تاثیر بسیاری می‌گذارند. مصرف این مکمل‌ها، می‌تواند منجر به سنگین شدن کبد شده و تا ابتلا به سیروز کبدی پیش روی کنند. میزان و نوع عوارض‌ها بسته به نوع مکملی که استفاده می‌شود، متفاوت است. شایع‌ترین عوارض پوستی مکمل‌های هورمونی، به دلیل تاثیری که بر کبد می‌گذارند، جوش‌های ریزی است که بیشتر در پشت و صورت فرد ظاهر می‌شود. این‌ها جوش‌های معمول است که بسته به سن و نوع مکمل متفاوت است از طرفی این مکمل‌ها می‌تواند منجر به خشکی، آلرژی و روزاسه که نوعی بیماری پوستی است، شود. در خصوص اینکه آیا افرادی که ورزش حرفه‌ای نمی‌کنند هم می‌توانند از این مکمل‌ها استفاده کنند یا نه، هم باید توجه داشت که حتی کسانی که ورزش حرفه‌ای می‌کنند نیز تنها تحت شرایط خاصی می‌توانند از این مکمل‌ها استفاده کنند پس مصرف این مکمل‌ها برای کسانی که ورزش نمی‌کنند اصلا توصیه نمی‌شود. آنچه مسلم است اینکه استفاده از مکمل‌های بدنسازی عوارض بسیاری دارد که به دلیل عوارض‌های بسیار آن، سازمان غذا و دارو اعلام کرده است که استفاده از مکمل بدنسازی در افراد زیر ۱۸ سال ممنوع است و این کار جرم به حساب می‌آید چراکه مصرف این مکمل‌ها در سنین پایین می‌تواند به اندام‌های در حال رشد نوجوان آسیب وارد کند. از طرفی ریزش موی سر و رویش موهای زائد مشکلات قلبی و سرکوب نظم طبیعی تستوسترون در بدن از جمله عوارض دیگر مصرف این مکمل‌ها هستند از طرفی این مکمل‌ها، با تولید سطح بالایی از کلسترول منجر به حملات قلبی و سکته مغزی در افراد می‌شود. وقتی با صبر، تغذیه مناسب و ورزش مناسب نیز می‌شود به اندام مورد نظر دست یافت، چرا با مصرف مکمل‌های ورزشی سلامتی خود را تحت شعاع قرار دهیم.

تک خبر

رئیس سازمان سنجش درباره ساختار جدید سازمان توضیح داد؛

نحوه تشکیل سازمان ملی سنجش

زهرا سیفی/گروه جامعه

رئیس سازمان سنجش آموزش کشور در خصوص تشکیل سازمان ملی سنجش و جدا شدن و کاهش نظارت مجلس بر این سازمان گفت: خیر نظارت مجلس کم‌تر نمی‌شود. عبدالرسول پورعباس ادامه داد: مگر برتمام دستگاه‌هایی که زیر نظر رئیس جمهور هستند مجلس نظارت ندارد؟ طبق قانون مجلس قانون‌گذار و ناظر است و نظارت و قانونگذاری خود را انجام می‌دهد، هیچ مشکلی از این بابت وجود ندارد. رئیس سازمان سنجش آموزش کشور درباره تعیین تکلیف شورای سنجش پذیرش افزود: همه قوانین حاکم، حاکمیت خود را دارد فقط سازمان گستره فعالیتش از آزمون گیری به سنجش آموزش‌های کشور هم تسری پیدا می‌کند. ما هم باید داوطلبان ورودی را به عنوان سازمان سنجش، سنجش کنیم، هم نظام آموزشی کشور را از نظر کیفیت، اعتبار سنجی و رتبه بندی سنجش کنیم. پورعباس درباره وضعیت کارمندان این سازمان افزود: سازمان سنجش درمجموع ساختار اجرایی کشور می‌شود، یک سازمان و یک نهاد مستقل هیئت امنایی می‌شود که زیر نظر رئیس جمهور فعالیت می‌کند. ظرف سه ماه بایستی اساسنامه این سازمان اعلام شود هنوز که اعلام نشده، در اساس نامه به تمام سوالات پاسخ داده خواهد شد. بر اساس این گزارش، دهم مهرماه رییس جمهور در نامه ای ماده واحده «تشکیل سازمان ملی سنجش و ارزشیابی نظام آموزش کشور» را که بر اساس مصوبه جلسه مورخ ۱۲ اردیبهشت ۱۴۰۲ شورای معین شورای عالی و در جلسه ۸۸۳ مورخ ۳۰ خرداد ۱۴۰۲ شورای عالی انقلاب فرهنگی به تصویب رسید، برای اجرا ابلاغ کرد. بر اساس این مصوبه سازمان ملی سنجش و ارزشیابی نظام آموزش کشور با هدف استقرار نظام جامع رصد، نظارت، ارزیابی، اعتبارسنجی، رتبه بندی و تضمین کیفیت در نظام آموزش کشور به صورت یک سازمان مستقل زیرنظر رییس جمهور تشکیل خواهد شد.

خبر ویژه

مدیر کل امور فرآورده‌های طبیعی سازمان غذا و دارو خبر داد؛

رفع نیاز بازار به شیرخشک؛ به زودی

زهرا روزبروزی/گروه جامعه

مدیر کل امور فرآورده‌های طبیعی، سنتی و مکمل سازمان غذا و دارو در خصوص تامین شیر خشک رگولار، اظهار کرد: در حال حاضر مشکلی از لحاظ تامین شیر خشک وجود ندارد و با توجه به تامین این فرآورده از مسیر تولید داخل و واردات، به زودی نیاز بازار مرتفع خواهد شد. دکتر منوچهر دادگر نژاد عنوان کرد: تولید کنندگان شیرخشک با تمام ظرفیت در حال تامین بازار هستند و تولیدات آنها روزانه در کشور توزیع می‌شود. مدیر کل امور فرآورده‌های طبیعی، سنتی و مکمل سازمان غذا و دارو خاطر نشان کرد: برنامه توزیع شیر خشک مورد نیاز هر استان بر اساس الگوی مصرف سال ۱۴۰۱، میزان موالید سال جاری و نیاز تعیین و به صورت ماهانه بازنگری می‌شود. وی افزود: هدف اصلی ما تامین شیر خشک مورد نیاز کشور، روان شدن فرآیند توزیع و البته مقابله با قاچاق این فرآورده مهم غذایی است. دادگر نژاد در پایان از تمامی دست اندرکاران زنجیره تامین فرآورده ها که به صورت شبانه روزی همگام با این سازمان در جهت رفع نیاز مصرف کنندگان همکاری کرده اند، تقدیر کرد.

تعرفه خدمات روانشناسی روی روان مردم راه می رود

هزینه لاکچری مشاوره در ایران

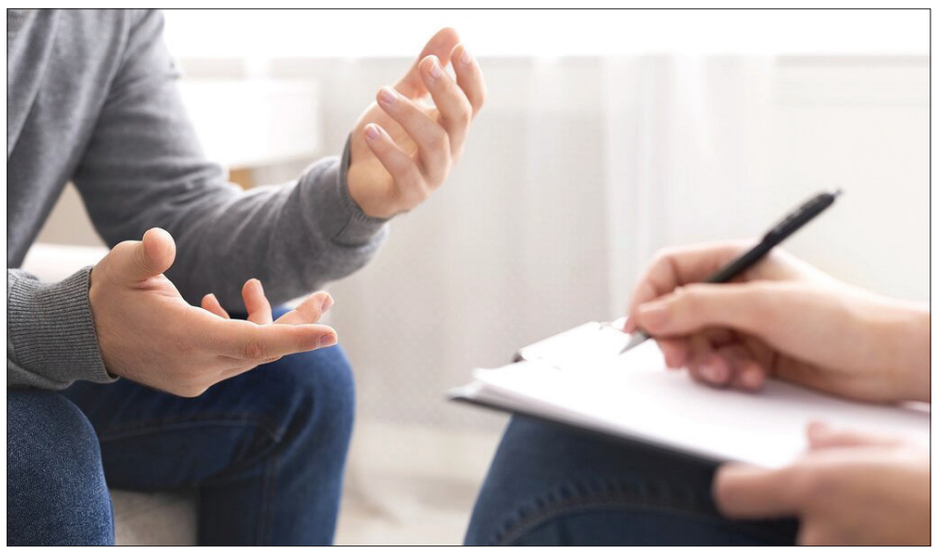

مینا عبادی/گروه جامعه

در حال حاضر «تعرفه خدمات روانشناسی و مشاوره» در مطب‌های خصوصی از سوی متخصص دارای مدرک ارشد ۲۳۰ هزار تومان و از سوی متخصص دارای مدرک دکتری ۲۷۰ هزار تومان مصوب شده است اما در عمل با مراجعه به کلینیک‌های روانشناسی شاهد ارقام دریافتی بالاتری هستیم به طوریکه دست کم هزینه ۴۵ دقیقه مشاوره با یک روانشناس دارای مدرک کارشناسی ارشد ۵۰۰ هزار تومان به بالا آب می‌خورد. سقفی نیز نمی‌توان برای آن تعیین کرد چراکه به واسطه تبحر روانشناس و یا اسم و رسمی که در کرده باشد، این ارقام میلیونی می‌شوند. امسال برای مطب‌های خصوصی روانپزشکان متخصص ۱۷۹ هزار تومان و روانپزشکان دارای فوق تخصص و یا فلوشیپ روانپزشکی ۲۰۴ هزار تومان تعرفه تعیین شده است اما همین مبالغ نیز در مطب‌های روانپزشکی رعایت نمی‌شود و یک متخصص روانپزشک که فلوشیپ یا فوق تخصص نیز ندارد برای یک جلسه درمان حضوری ۳۵۰ هزار تومان دریافت می‌کند. هرچند منصفانه باید گفت به نظر می‌رسد نظارت بر مطب‌های روانپزشکی بیشتر و شاید قوی‌تر از مطب‌های روانشناسی باشد چراکه هزینه دریافت شده از سوی روانپزشکان هرچند خارج از تعرفه مصوب است، اما به پای هزینه‌های بی‌سر و ته مطب‌های روانشناسی نمی‌رسد. هرچند روانپزشکان و روانشناسان معتقدند تعرفه‌های مصوب کفاف هزینه‌های مطب را نمی‌دهند و می‌توان تا حدی به آنها حق داد اما آمارهای موجود درباره سلامت روان مردم نشان از ضرورت توجه به سلامت روان و بهره‌گیری از متخصصان روانشناس و روانپزشک دارد و این در حالی است که وضعیت اقتصادی مردم جوابگوی پرداخت این هزینه‌ها نیست؛ از طرفی این خدمات جز در موارد معدودی تحت پوشش بیمه نیستند. اسفند سال گذشته دستورالعمل خرید راهبردی خدمات روان درمانی برای روانشناسان بالینی در مراکز دولتی. دانشگاهی به تصویب وزیر بهداشت که رئیس شورای عالی بیمه سلامت نیز هست، رسید که این دستورالعمل از ابتدای امسال قابل اجراست. این دستورالعمل، جلسات روان درمانی را ۳۰ دقیقه‌ای در نظر گرفته است، تعداد جلسات لازم برای روان درمانی را بر اساس نوع اختلال مشخص کرده است و میزان پوشش بیمه این خدمات در بخش سرپایی ۷۰ درصد به عهده سازمان‌های بیمه‌گر و ۳۰ درصد، پرداختی خود بیماران است. با این حال این دستورالعمل شامل تمامی خدمات روانشناسی و تمامی مراکز نمی‌شود، بلکه طبق این مصوبه تنها دو گرایش روانشناسی بالینی و روانشناسی سلامت، آن هم فقط در مراکز دولتی. دانشگاهی تحت پوشش بیمه‌های پایه و تکمیلی قرار می‌گیرند. در این میان برخی متخصصان معتقدند با توجه به شرایط روانی و اجتماعی مردم، باید تمام گرایش‌های روانشناسی تحت پوشش بیمه قرار گیرند اما برخی دیگر نیز معتقدند با توجه به محدودیت‌هایی که بیمه با آن مواجه است، این اقدام باید گام به گام تسری یابد.

حدود ۳۰ درصد ایرانیان مشکوک به اختلالات روانپزشکی

دکتر وحید شریعت، رئیس انجمن روانپزشکان ایران درباره شیوع اختلالات روان در بین ایرانیان اظهار کرد: می‌توان به آمارهای مطالعات کشوری استناد کرد. آخرین مطالعه کشوری که در این زمینه وجود دارد در سال ۲۰۲۲ چاپ شده است که آقای دکتر نوربالا و تیم او انجام داده‌اند. وی ادامه داد: بر اساس این مطالعه که با ابزار غربالگری به اسم GHQ انجام شده است؛ عدد ۲۹.۷ درصد برای مردم ایران به دست آمده است. این یعنی ۲۹.۷ درصد از مردم ایران یا مشکوک به اختلال روانپزشکی و یا افراد پر خطر در این زمینه هستند. در واقع ممکن است در بین این ۲۹.۷ درصد از مردم هر نوعی از اختلال روانپزشکی از نوع خفیف تا شدید، اختلالات مختلف اعم از اضطراب، افسردگی، وسواس و... وجود داشته باشد. در واقع از آنجا که ابزار این مطالعه غربالگری و نه ابزار تشخیصی بوده است، تمام انواع اختلالات از جمله خفیف تا شدید در این مطالعه آمده است. اکثر مطالعات کشوری نیز با همین پرسشنامه‌های غربالگری انجام می‌شود. اما چیزی که این مطالعه به ما نشان می‌دهد این است که طی دهه‌های اخیر روند افزایشی در این زمینه داشته‌ایم، به طوری که حدود ۲۰ سال قبل این آمار ۲۱ درصد و اکنون به نزدیک ۳۰ درصد رسیده است. البته مطالعه دکتر نوربالا یک سال بعد از پاندمی کووید ۱۹ بود و باید گفت بخشی از این امر مربوط به همه‌گیری کروناست. وی در پاسخ به اینکه برخی معتقدند این روند افزایشی با توجه به شرایط زندگی در عصر مدرن و در قیاس با سایر کشورها طبیعی به نظر می رسد، توضیح داد: گرچه برخی مطالعات در کشورهای دیگر نیز نشان داده‌اند که این کشورها نیز شاهد افزایش این روند بوده‌اند اما شیب روندی که ما طی کردیم، زیاد به نظر می‌رسد. این روانپزشک در پاسخ به چرایی تحت پوشش بیمه قرار نگرفتن تمامی خدمات روان درمانی، توضیح داد: وقتی پای بیمه وسط می‌آید مساله هزینه مطرح می‌شود اما اینکه خدمات ارائه شده تا چه اندازه معرفی شده‌اند، تا چه اندازه هزینه اثر بخش هستند و آیا خریدار خدمت توان پرداخت آن خدمات را دارد یا خیر نیز مهم است. بنابراین فقط مساله علمی و ارائه خدمات مطرح نیست بلکه مسائل مالی نیز مطرح است. وی افزود: شاید شما بگویید بخش قابل توجهی از مردم نیاز به انجام خدمات روانشناختی دارند اما اگر این‌ها بخواهند از درمانگران خدمات را بگیرند و بیمه هم تمام پول آن را بدهد، ورشکست می‌شود. از این رو بیمه مجبور است قیدهایی را بگذارد و مواردی را در نظر بگیرد که می‌تواند بر روی آنها نظارت داشته باشد. شاید از همین رو است که بیمه، وزارت بهداشت را انتخاب کرده است که ساز و کارهای ارائه خدمت را از سال ها قبل دارد، در سایر جاها این ساز و کارها وجود ندارد. حدس من بر این است که این محدودیت‌ها از این جهت اعمال شده است و از این رو باید قدم به قدم این امر به همه مراکز تسری پیدا کند. شریعت تکید کرد: باید قدم به قدم خدماتی که وجود دارد را گسترش داد تا مردم دسترسی به خدمات با کیفیت پیدا کنند. از طرفی باید معلوم شود که چه کسی چه خدمتی ارائه می‌دهد. شاید اینکه بیمه را فقط برای متخصصان بالینی و سلامت پوشش داده‌اند نیز از همین جهت است و از این جهت به نظرم اقدام مثبتی بوده است چراکه متخصصان بالینی و سلامت دوره‌های آموزشی ویژه را دیده‌اند. وی درباره خدمات بیمه‌ای در مراکز روانپزشکی نیز تصریح کرد: خدمات روانپزشکی در مراکز دولتی بیمه است اما در بخش خصوصی عملا بیمه نیست. بر اساس این گزارش، با این وجود بنا بر اعلام متخصصان درحال حاضر به دلیل هزینه‌های بالای درمان مشکلات روانشناختی، ۷۰ درصد مردم نمی‌توانند به روان‌درمانگران مراجعه کنند و ضرورت دارد دولت برای این موضوع فکری عاجل کند.

اینفوگرافی

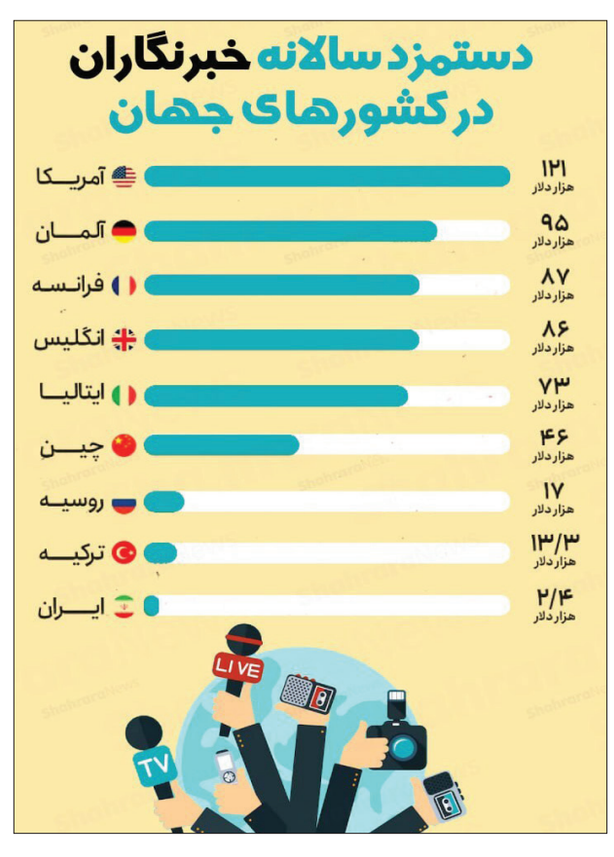

دستمزد سالانه خبرنگاران در کشورهای جهان چقدر است؟

دستمزد سالانه خبرنگاران در کشورهای مختلف جهان را در این اینفوگرافی مشاهده می‌کنید.

رئیس دبیر خانه شورای ملی سالمندان کشور مطرح کرد؛

رشد ۲ برابری تعداد سالمندان ایرانی

عضو کمیسون بهداشت و درمان مجلس شورای اسلامی در جلسه شورای ملی سالمندان، اظهار کرد: رشد سالمندی آسیا در دنیا بالاتر است و در ایران بالاتر از تمام کشورهای آسیا است.

محمدحسن بندپی افزود: پدیده سالمندی به یک دولت و جناح و زمان خاصی اختصاص ندارد و باید کسانی که در این حوزه فعال هستند در جلسات شورای ملی سالمندان حضور یابند. وی ابراز کرد: وضعیت سالمندی در کشور ما نیازمند یک سیاست گذاری جدی برای تمام کشور است و امروز می بینیم هزینه های سلامت سالمندان بسیار توان دهنده است و چالش های بسیاری را برای ما به دنبال خواهد داشت و متأسفانه سازمان های بیمه گذاران پای کار حمایت از سالمندی و اجرای درست نظام ارجاع نیامدند. وی با انتقاد از بی توجهی به وضعیت سالمندان گفت: آماری از سالمندان وجود دارد که اغلب آنها تنها زندگی می کنند و باید به پدیده های سالمندی در جلسات توجه جدی تری شود و باید استانداران پای کار بیایند و به فکر پیشگیری بود.

در ادامه مژگان رضازاده، رییس دبیر خانه شورای ملی سالمندان کشور در جلسه شورای ملی سالمندان کشور گفت: وضعیت سالمندی کشور ما در حال حاضر رشد بیشتری نسبت به کشورهای دنیا دارد این در حالی است که ما جز کشورهای جوان بودیم اما شتاب سالمندی در کشور ما بیشتر شده است. وی تاکید کرد: موالید در کشور ما بسیار کاهش پیدا کرده و این شیب بسیاری را شاهد بوده است.

رییس دبیر خانه شورای ملی سالمندان کشور ابراز کرد: ما شاهد دو برابر شدن رشد جمعیت سالمندی کشور در ۴۳ سال گذشته و دوبرابر شدن مجدد جمعیت سالمندی ایران در طول ۲۳ سال گذشته بوده ایم. وی عنوان کرد: از چالش های سالمندی می توان به عدم توجه به دانش و منزلت سالمندان، حقوق و مستمری، درمان و بیمه پایه و تکمیلی و مسکن و مناسب سازی محیط اشاره کرد.

کوتاه از جامعه

رئیس کمیسیون حمل و نقل شورای شهر خبر داد؛

ورود ۱۳۰۰ اتوبوس جدید به تهران تا پایان سال

مژگان انصاری/گروه جامعه

رئیس کمیسیون حمل و نقل شورای شهر تهران با بیان اینکه اتفاقات خوبی در روزهای اخیر در حوزه حمل و نقل عمومی شکل گرفته است، گفت: خوشبختانه قرارداد ۷۹۱ واگن به قطعیت رسیده و امیدواریم در آینده نزدیک مردم شاهد ورود واگن‌های جدید باشند و این در حالیست که در حوزه اتوبوسرانی نیز قراردادهای ورود اتوبوس‌های جدید منعقد شده است. جعفر تشکری هاشمی با بیان اینکه روال تحویل اتوبوس‌های نو شروع شده و امیدواریم تا پایان سال عدد قابل توجهی از اتوبوس‌ها تحویل داده شوند، تصریح کرد: اعلام شده است که تا پایان سال حدود ۱۳۰۰ اتوبوس جدید وارد ناوگان می‌شود و همچنین ۳۰۰ اتوبوس اورهال شده وارد ناوگان خواهد شد. وی با بیان اینکه دیروز چهار ایستگاه جدید مترو در خط ۶ و ۷ به بهره برداری رسید، گفت: هر چند که در دوره گذشته مدیریت شهری اقدام خاص و قابل توجهی برای تکمیل این خط صورت نگرفت، اما اگر اراده، تفکر جهادی و عشق به مردم وجود داشته باشد می‌توان کارها را به سرعت انجام داد.

سرپرست مرکز مدارس خارج از کشور وزارت آموزش و پرورش خبر داد؛

برگزاری آزمون اعزام به خارج معلمان در سال آینده

مینا عبادی/گروه جامعه

سرپرست مرکز امور بین الملل و مدارس خارج از کشور وزارت آموزش و پرورش با بیان اینکه چهار نوع معلم داریم که در مدارس خارج از کشور تدریس دارند، تصریح کرد: یک دسته از معلمان، «معلمان تبعی» هستند. این معلمان به تبع از همسر خود که کارگزار جمهوری اسلامی ایران هستند و یا به تبع از خانواده‌های خود در مدارس ما مشغول به کار هستند. حقوق این افراد صرفا ریالی و همان حقوقی که در ایران پرداخت می‌شود، است. تقریبا نزدیک به ۲۵۰ نفر از معلمان مدارس خارج از کشور ما از گروه تبعی‌ها هستند. گروه دیگر «معلمان ریالی» هستند، این افراد مثل دانشجوهایی هستند که در خارج از کشور درس می‌خوانند و یا خانواده یکی از کسانی هستند که گرچه کارگزار نیستند اما در خارج از کشور زندگی می‌کنند. اینها به واسطه همسر یا خانواده خود به مدارس مراجعه می‌کنند، رسمی هستند و حقوق ریالی می‌گیرند. دسته دیگر «معلمان محلی» یا بومی و محلی هستند که این افراد حقوق ارزی می‌گیرند اما تقریبا خیلی بالاتر از مبالغ معادل ریالی نیست. تقریبا می‌توان گفت یا یکسان هست و یا برابر با حقوق ریالی است. ابوالفضل کمالی تصریح کرد: گروه دیگر معلمان ما «اعزامی» هستند؛ ما در گذشته تقریبا هرسال آزمون اعزام معلمان را برگزار می‌کردیم. این معلمان کسانی هستند که به خارج از کشور اعزام شده و ارز بگیر هستند. طرفداران خاص زیادی هم دارند، مثلا در سال ۹۷ که آخرین سال برگزاری آزمون اعزام به خارج از کشور برگزار شد، نزدیک به ۲۵ هزار نفر در این آزمون شرکت کردند، ۴۰۰ نفر از این تعداد پذیرفته شدند اما حدود پنج الی شش سال است که آزمون اعزام گرفته نشده است اما گاهی هر سال گرفته می‌شد و برخی سال‌ها یک سال در میان برگزار می‌شد. وی از برگزاری آزمون اعزام معلم به مدارس خارج از کشور در سال آینده خبر و توضیح داد: برای سال تحصیلی آینده سعی می‌کنیم آزمون اعزام را بعد از شش الی هفت سال برگزار کنیم. همکاران به سرعت کار می‌کنند تا یک شیوه نامه دقیق و هوشمند برای ان تهیه کنند تا آزمون درست و سنجیده بگیریم. کمالی افزود: در حال مطالعه شیوه نامه‌های قبلی هستیم و سعی کردیم اشکالات و ایرادات سنوات گذشته را اصلاح کنیم. سعی می‌کنیم قبل از عید نوروز و داخل همین سال تحصیلی بخشنامه را به استان‌ها ارسال کنیم و آزمون را بعد از عید نوروز و سال ۱۴۰۳ و در تابستان برگزار کنیم اما ممکن است مصاحبه‌ها و اعزام ما برای مهرماه سال ۱۴۰۳ و یا بعد از آن انجام شود. سعی می‌کنیم طوری برنامه ریزی شود که همکاران بیشتر از دو سال در صف اعزام نمانند. سرپرست مرکز امور بین الملل و مدارس خارج از کشور وزارت آموزش و پرورش، درباره محدودیت سنوات برای اعزام معلم به خارج از کشور نیز توضیح داد: قبلا بین ۱۲ تا ۲۴ الی ۲۵ سال سنوات بود اما الان هم مطالعه می‌کنیم که تغییرات جزئی انجام دهیم.

روزنامه اقتصادی صبح ایران

روزنگار

گوناگون

www.roozgarpress.ir

چهارشنبه ۱۹ مهر ۱۴۰۲ ■ شماره پیاپی ۲۴۹۶

۲۵ ربیع‌الاول ۱۴۴۵ ■ ۱۱ اکتبر ۲۰۲۳

› صاحب امتیاز و مدیرمسئول: وحید ملک › جانشین مدیرمسئول: سجاد ملک › زیر نظر شورای سردبیری › عضو تعاونی مطبوعات کشور › شماره پیاپی: ۲۴۹۶

› سیاست: بصیرت جعفری › اقتصاد و گوناگون: بهاره یوسفی › جامعه: مریم کاظمیان فرد › نفت و انرژی: سعیده کاظمیان فرد › صفحه آرا: داود احمدی

› آدرس: تهران - میدان انقلاب اسلامی - خیابان جمالزاده شمالی - تقاطع نصرت - پلاک ۲۷۵ - واحد ۱۷ › کدپستی: ۱۴۱۸۸۴۴۶۷۸ › تلفن: ۶۶۹۱۷۳۱۲ - ۶۶۹۱۵۲۶۸

› دورنگار: ۰۲۱۶۶۱۲۶۱۳۹ › لیتوگرافی و چاپ: گل آذین ۶۶ - ۶۶۷۹۱۳۶۵ › دفتر تبریز: میدان پیشقدم - خ عطار نیشابوری جنوبی - کوی یاسمن - پ ۱

فناوری

همه چیز درباره دارک وب؛ فرصت‌ها و تهدیدها

دارک وب یا وب تاریک به شبکه‌ای گفته می‌شود که در دسترس عموم نبوده و بیشتر برای مقاصد غیرقانونی مورد استفاده قرار می‌گیرد که ردیابی فعالیت‌های آن و شناسایی افراد در آن دشوار یا غیرممکن است. در این شبکه تمامی اطلاعات به صورت آنلاین و با پسوردهایی محافظت شده‌اند که برای دسترسی به اطلاعات آن باید از چندین پی‌وال گذشته و از نرم‌افزارهای مخصوص استفاده کرد. در این شبکه اطلاعات جامعی نهفته شده که افراد ناشناس آن‌ها را مدیریت می‌کنند و فروشندگان مواد مخدر، هکرها، تروریست‌ها و افراد سودجو غالباً این دسته از افراد را تشکیل می‌دهند. بسیاری از این وب‌سایت‌ها از موتورهای جست‌وجو بهره نمی‌گیرند، از این‌رو جست‌وجو در جست‌وجوگرها برای پیدا کردن آنها تقریبا با شکست مواجه می‌شود. همچنین اغلب این وب‌سایت‌ها که برای مخفی‌سازی هویتشان از ابزار رمزگذاری بهره می‌گیرند، پسوند .onion دارند و بیشتر اطلاعات دارک وب در پایگاه داده‌هایی نظیر "LexisNexis" ذخیره می‌شود. دسترسی به شبکه‌های دارک وب راحت نیست اما همه چیز در آنها خرید و فروش می‌شود؛ از مواد و مخدر و ارز تقلبی گرفته تا اعضای بدن انسان و حتی قاتل! نکته مهم در این شبکه‌ها خرید و فروش است و اینکه چه چیزهایی را می‌توان در این شبکه‌ها خرید یا فروخت. باید اینطور گفت هر چیزی که در دنیای عادی نمی‌توان به آن به راحتی دسترسی پیدا کرد را می‌توان در این شبکه‌ها خرید.

نحوه ورود مجرمان به دارک وب

همانگونه که گفته شد دسترسی به این شبکه‌ها آنقدرها هم کار آسانی نیست؛ اگرچه خلافکاران یا به اصطلاح بدمن‌ها (آدم بدها) هر راهی را می‌روند تا به نتیجه خودشان برسند آنها برای آنکه به هدف‌شان برسند، قانون یا هر چیز دیگری را از سر راه بر می‌دارند اما به هر حال شاید برخی از وی‌پی‌ان‌ها بتوانند وارد این شبکه‌ها شوند. بنابراین توصیه می‌شود برای اطمینان بیشتر کامپیوترهای شخصی و وی‌پی‌ان‌های خود را کنترل کنید و هر از چند گاهی سیستم‌هایتان را چک کنید تا مطمئن شوید راهی برای ورود به این شبکه‌ها در سیستم شما نباشد. این شبکه‌ها بشدت حساس هستند و تا زمانی که مطمئن نشوند که کاربر امنی می‌خواهد وارد شود، اجازه ورود نمی‌دهند. در واقع این یکی از مهم‌ترین دلایلی است که پلیس تاکنون نتوانسته این شبکه‌ها را مختل کند.

شاید بسیاری از کاربران ایمیل در واکنش به لو رفتن پسوردها عکس‌العمل خاصی نشان ندهند، زیرا هیچ‌گاه مطلب مهمی را از طریق ایمیل ارسال نمی‌کنند اما مطمئنا انتشار پسورد و دستیابی یک هکر به حساب ایمیل برای افراد مشهور و سرشناس و افرادی که از طریق این راه ارتباطی فعالیت‌های اقتصادی‌شان را مدیریت می‌کنند، یک مسئله حیاتی به حساب می‌آید. همچنین وب‌سایت‌هایی وجود دارند که حاوی رمزهای عبور فاش شده هستند در نتیجه هکرها هم می‌توانند به سراغ این سایت‌ها رفته و تمام نام‌های کاربری و پسوردهای فاش شده را دانلود کنند و از آن‌ها در جهت هک کردن حساب‌های کاربری افراد بهره بگیرند. برای محافظت از حساب‌های کاربری مختلف در مقابل لو رفتن پسورد، کافی است مطمئن شوید که برای هر حساب کاربری در هر وب‌سایت از گذرواژه‌های مختلفی استفاده کنید که هر کدام به اندازه کافی طولانی و امن هستند. اما یادآوری گذرواژه‌های متعدد برای هر وب‌سایتی که در آن عضو شده‌اید، نیز مطمئنا کار ساده‌ای نخواهد بود و برای همین است که استفاده از برنامه‌های مدیریت پسورد معمولا به کاربران پیشنهاد می‌شود.

نگاهی به برخی اقدامات انجام شده در دارک وب

پاییز سال گذشته بود که هکرها سوابق پزشکی شمار بیشتری از مشتریان مدی بانک پرایوت که بزرگترین بیمه‌گر سلامت استرالیاست را منتشر و اطلاعات میلیون‌ها مشتری این شرکت عمومی شد. منابع رسمی اعلام کردند انتشار اطلاعات مشتریان مدی‌بانک در دارک وب، پس از آن صورت گرفت که این شرکت در واکنش به انتشار تدریجی اطلاعات مشتریانش، اعلام کرد باجی پرداخت نخواهد کرد. از سوی دیگر با گذشت مدت اندکی یعنی ابتدای زمستان در یکی از بزرگترین رخنه‌های اطلاعاتی توییتر، دیتای ۴۰۰ میلیون کاربر توییتر در دارک وب به فروش گذاشته شد. به گفته آلون گال، یکی از موسسان و مدیر ارشد فناوری شرکت اطلاعات جرایم سایبری سی‌تی او، این اطلاعات احتمالا از یک آسیب پذیری API به دست آمده بود که به خلافکاران اجازه می‌داد ایمیل یا شماره تلفن یک پروفایل را به دست بیاورند.

دریچه علم

چای خورها کنترل بهتری بر قندخون خود دارند

محققان می‌گویند نوشیدن روزانه چای سیاه ممکن است به متعادل کردن سطح قندخون و جلوگیری از دیابت نوع ۲، کمک کند. این پیام اصلی یک مطالعه جدید است که به بررسی عادات نوشیدن چای و خطر ابتلاء به دیابت در میان مردم چین پرداخته است. افرادی که هر روز چای سیاه می‌نوشند در مقایسه با افرادی که هرگز چای نمی‌نوشند، ۵۳ درصد کمتر در معرض خطر ابتلاء به پیش دیابت و ۴۷ درصد کمتر در معرض خطر ابتلاء به دیابت نوع ۲ بودند. پیش دیابت به سطوح قند خونی اطلاق می‌شود که بالاتر از حد طبیعی است، اما آنقدر بالا نیست که هنوز دیابت نامیده شود. چای سیاه یک چای قدیمی از چین است که فرآیند تخمیر گسترده‌ای را پشت سر گذاشته است و سرشار از باکتری‌های سالم یا پروبیوتیک‌هایی است که ممکن است سلامت روده را بهبود بخشد. دکتر «تانگجی وو»، استادیار دانشکده پزشکی آدلاید استرالیا و نویسنده این مطالعه، گفت: «گزارش شده است که چای اثرات مطلوب متعددی دارد که به کاهش التهاب و اکسیداسیون مضر و بهبود حساسیت به انسولین کمک می‌کند.» و گفت: «مطالعه ما برای اولین بار نشان داد که نوشیدن چای با افزایش دفع گلوکز ادراری مرتبط است، که ممکن است به مزایای قند خون آن نیز کمک کند.» افراد مبتلا به دیابت از شر گلوکز اضافی از طریق ادرار خود خلاص نمی‌شوند، بنابراین سطح قند خون می‌تواند افزایش یابد، اما به نظر می‌رسد افرادی که به طور منظم چای سیاه می‌نوشند، میزان قند خون در ادرارشان افزایش قابل توجهی دارد. همچنین نوشیدن چای مقاومت به انسولین را بهبود می‌بخشد. افراد مبتلا به دیابت انسولین تولید نمی‌کنند یا به اثرات آن مقاوم هستند و انسولین برای تنظیم سطح گلوکز خون مورد نیاز است.

عکس روز

سفالگری در لالجین/ منبع: ایرنا

کتابکده

«آژاکس، هلندی‌ها و جنگ جهانی دوم»؛

داستان عجیب فوتبال در تاریک‌ترین روزهای اروپا

در کتاب آژاکس، هلندی‌ها و جنگ جهانی دوم، هولوکاست، جنگ و جامعه‌ی یهودی آمستردام، همه از دریچه‌ی فوتبال دیده می‌شوند. به‌زعمِ سایمون کوپر، تاریخ و فوتبال هلند تحت تأثیر جنگ جهانی دوم قرار دارند و بدون شناخت تاریخ این سرزمین، نمی‌توان به بررسی دقیقی از فوتبال هلند دست یافت. سایمون کوپر که با کتاب اول خود، «فوتبال علیه دشمن» جایزه‌ی بهترین کتاب ورزشی سال را دریافت کرده بود، این بار در کتاب آژاکس، هلندی‌ها و جنگ جهانی دوم، از گذرگاه فوتبال، دریچه‌ی جدیدی به دوران تاریک و سیاه جنگ جهانی می‌گشاید. او همچنین به زندگی فوتبالیست‌هایی که در این دوره‌ی پرفراز و نشیب برای باشگاه هلندیِ آژاکس، بازی می‌کرده‌اند نظر می‌اندازد و مفهوم جنگ در اروپای اشغالی را به چالش می‌کشد. به‌طور خلاصه، این اثر با نگاهی دقیق، تاریخ و فرهنگ مردم هلند را بررسی می‌کند و ارتباط فوتبال را با آن‌ها نشان می‌دهد. قبل از جنگ، آمستردام به‌عنوان شهر یهودیان و دوچرخه‌سواران شناخته می‌شد. جمعیتی هشتادهزار نفری در محله‌ی یهودیان زندگی می‌کردند که بسیاری از آن‌ها تاجر پارچه، موز فروش و الماس‌تراش بودند. در شرقِ آمستردام، استادیوم آژاکس قرار داشت. آژاکس یکی از باشگاه‌های مهم و تاریخ‌ساز آمستردام بود که فوتبالیست‌های زیادی از جمله یوهان کرایف را پرورش داد و از سمت بازماندگان جنگ حمایت می‌شد. در حدود سال ۱۹۹۹، تیم آژاکس آمستردام، بزرگ‌ترین تیمِ فوتبال هلند و احتمالاً محبوب‌ترین نهاد کشور بعد از خانواده‌ی سلطنتی، به صدمین سالگرد تأسیسش نزدیک می‌شد. شایعاتی درباره‌ی این‌که تیم آژاکس تا زمان جنگْ «یهودی» بوده، وجود داشت. اما خود باشگاه این شایعه را تکذیب می‌کرد. فوتبال نقطه‌ی تلاقی هولوکاست با زندگی روزمره‌ی هلندی‌ها بود. باشگاه آژاکس به‌مثابه‌ی جامعه‌ی هلند، بسیاری از اتفاقات تاریخی را از سر می‌گذراند، اما چیزی که سایمون کوپر را شگفت‌زده می‌کرد، سکوت آژاکس درباره‌ی دوران اشغال هلند بود؛ مسئله‌ای که کتاب آژاکس، هلندی‌ها و جنگ جهانی دوم، به آن وضوح می‌بخشد. کوپر درحالی از آژاکسِ دوران جنگ می‌نویسد که بقیه‌ی تاریخ‌نگاران از تفحص درباره‌ی اعضای کشته‌شده‌ی آژاکس منع می‌شدند. این ممنوعیت و کمبود منابع، به این کتاب ارزشی دوچندان می‌دهد.

گردشگری

چشمه کانی گراوان؛

چشمه مرموز سردشت

اگر از دیدن یک تپه آهکی در حال رشد در میان طبیعت سرسبز لذت می‌برید، اگر می‌خواهید با آب چشمه دردهای عضلانی و استخوانیتان را کاهش دهید، بازدید از چشمه گراوان را به شما پیشنهاد می‌کنیم.

گراوان یک نام کردی به معنای آب سنگین است و سنگین بودن آب به املاح زیاد محلول در آب اشاره می‌کند؛ همین املاح موجود در آب باعث شده است تا آب این چشمه دارای خواص درمانی ویژه‌ای باشد.

این چشمه در یک دشت سرسبز و یکنواخت قرار گرفته است. چشمه کانی گروان در فاصله ۱۲ کیلومتری از شمال شرقی شهرستان سردشت و ۲ کیلومتری از شهرستان ربط در استان آذربایجان غربی واقع شده است.

چشمه این منطقه دارای آب‌های معدنی و گازدار طبیعی است. دانشمندان میزان املاح محلول در آب چشمه را بالغ بر یک گرم در لیتر اندازه‌گیری کرده‌اند. چشمه کانی گروان یک جاذبه طبیعی خیره‌کننده است. بسته به آن که از چه شهری تصمیم دارید خود را به این مقصد برسانید، راه‌های متفاوتی وجود دارد.

همان‌طور که پیش‌تر گفته شد، این چشمه املاح طبیعی بسیار زیادی دارد. این املاح خواص طبیعی و درمانی اثربخشی را برای چشمه فراهم کرده‌اند.

در بسیاری از امور زیبایی، درمان بیماری‌های پوستی، دردهای عضلانی، دردهای استخوان همچون رماتیسم و ... آب این چشمه می‌تواند مفید واقع شود.

این چشمه در میان سازه‌های طبیعی آهکی واقع شده است که وقتی به آن‌ها نزدیک می‌شوید، می‌توانید چشمه را از نزدیک تماشا کنید.

آب چشمه سرد اما همواره جوشان و شور مزه است به همین دلیل غیرقابل شرب است.

رودخانه‌ای به نام زاب که باریک و کوچک است نیز از کنار این چشمه عبور می‌کند. رودخانه زاب در فصل بهار به یکی از پرآب‌ترین رودخانه‌های منطقه تبدیل می‌شود.

آب هنگامی که از اطراف به بیرون می‌جوشد، از طریق یک نهر کوچک و باریک به درون رودخانه زاب می‌ریزد.

این امر سبب شده است تا اطراف رودخانه و چشمه سرسبز و پر از گل و گیاه باشد. به همین دلیل می‌توان گفت بهترین فصل جهت بازدید از این منطقه فصل بهار است.

علت نامگذاری این منطقه دلیل مشخصی ندارد، اما برخی از بومیان منطقه بر این باور هستند که کانی به معنای چشمه و گروان در زبان کردی به معنای سنگین و سخت است. چشمه نیز آب املاح‌دار و معدنی دارد به همین دلیل نام کانی گراوان را برای آن در نظر گرفته‌اند.

آگهی مناقصه عمومی با ارزیابی کیفی به شماره ب۱۴/ ۱۴۰۲/ م۲(دومین نوبت تجدید)

نوبت دوم

یک مرحله‌ای

شرکت آب و فاضلاب منطقه دو شهر تهران

شرکت آب و فاضلاب منطقه دو شهر تهران در نظر دارد مناقصه عمومی یک مرحله‌ای با ارزیابی کیفی ذیل را از طریق سامانه تدارکات الکترونیکی دولت برگزار نماید. کلیه مراحل برگزاری مناقصه از دریافت اسناد مناقصه تا ارائه پیشنهاد مناقصه‌گران و گشایش پاکات از طریق درگاه سامانه تدارکات الکترونیکی دولت (ستاد) به آدرس www.setadiran.ir انجام خواهد شد و لازم است مناقصه‌گران در صورت عدم عضویت قبلی، مراحل ثبت‌نام در سایت مذکور و دریافت گواهی امضای الکترونیکی را جهت شرکت در مناقصه محقق سازند.

۱- **موضوع مناقصه :** اجرای کلیه عملیات امداد، رفع حوادث و اتفاقات، اجرای اقدامات برنامه‌ای و اصلاحی تأسیسات شبکه توزیع و انشعابات آب در محدوده عملیاتی ناحیه سه شرکت آب و فاضلاب منطقه۲ شهر تهران

۲- **نام دستگاه مناقصه گزار :** شرکت آب و فاضلاب منطقه دو شهرتهران.

۳- **برآوردواولیه مناقصه و مدت اجرای کار :** ۳۸۲,۸۸۶,۸۷۷,۷۴۵ ریال- ۲۴ماه

۴- **محل تامین اعتبار :** درآمدهای غیر عمرانی .

۵- **شرایط اختصاصی شرکت درمناقصه :**

۱-ارائه سابقه کاری و تحویل موقت یا قطعی حداقل دو مورد و به مبلغ قرارداد حداقل ۱۰۰ میلیارد ریال سالانه و یا یک مورد به مبلغ قرارداد ۵۰ میلیارد ریال فعالیت مرتبط با موضوع مناقصه (رفع حوادث و اتفاقات شبکه توزیع و انشعابات آب)برای نواحی تهران و شهرهای بزرگ مانند مشهد، اصفهان و تبریز و همچنین برای شهرهای اقماری نیز حداقل یک مورد قرارداد ۴۰ میلیارد ریال

۲-ارائه تصویر مصدق مدرک احراز حداقل رتبه پنج(۵) در رشته آب از سازمان برنامه و بودجه کشورو تصویر مصدق مدرک احراز حداقل رتبه پنج(۵) در رشته بهره‌برداری شبکه آبرسانی از شرکت مهندسی آبفای کشور با حداقل سابقه ی دو کار مشابه

۳-ارایه رضایت نامه کتبی از کارفرمایان قبلی حداقل دو مورد مربوط به قراردادهای مرتبط

۴-ارائه گردش مالی یک سال گذشته

۵- گواهینامه تایید صلاحیت ایمنی پیمانکاری صادر شده توسط وزارت تعاون کار و رفاه اجتماعی .

۶- **مهلت و محل دریافت اسناد مناقصه :** متقاضیان شرکت در مناقصه می‌توانند از تاریخ درج آگهی با مراجعه به سامانه تدارکات الکترونیکی دولت (www.setadiran.ir) حداکثر تا پایان وقت اداری روز یکشنبه مورخ ۲۳/ ۰۷/ ۱۴۰۲ مبلغ ۱,۰۰۰,۰۰۰ ریال به انضمام ۹% مالیات بر ارزش افزوده به مبلغ ۹۰,۰۰۰ ریال جمعا به مبلغ ۱,۰۹۰,۰۰۰ ریال به حساب جاری ۳-۹۸۵۳۵-۸-۱۰۲ و به شماره شبا IR۴۹۰۷۰۰۰۰۱۰۰۰۲۲۲۸۹۸۵۳۵۰۰۳ بانک رسالت شعبه شریعتی واریز و اسناد را به صورت الکترونیکی از طریق سامانه تدارکات الکترونیکی دولت (ستاد) دریافت نمایند.

۷- **مبلغ سپرده شرکت درمناقصه :** به میزان ۷,۰۱۸,۸۶۸,۷۷۷ ریال می‌باشد که شرکت‌کنندگان در مناقصه می‌توانند به صورت فیش واریز نقدی به حساب جاری ۳ - ۹۸۵۳۵-۸-۱۰۲ و به شماره شبا IR ۴۹۰۷۰۰۰۰۱۰۰۰۲۲۲۸۹۸۵۳۵۰۰۳ بانک رسالت شعبه شریعتی یا ضمانتنامه بانکی به نام شرکت آب و فاضلاب منطقه دو شهرتهران ویا مطالبات قطعی شده تایید شده نزد مناقصه‌گزار تهیه و در بخش تعیین شده در سامانه تدارکات الکترونیکی دولت بارگذاری نمایند.

(به پیشنهاد هایی که فاقد سپرده ،سپرده‌های مخدوش، سپرده‌های کمتر از میزان مقرر، چک شخصی و نظایر آن ترتیب اثر داده نخواهد شد).

۸- **مهلت ومحل تحویل پیشنهاد:** شرکت‌کنندگان می‌بایست پیشنهادات خود را حداکثر تا پایان وقت اداری روز دوشنبه مورخ ۰۸/ ۰۸/ ۱۴۰۲در سامانه تدارکات الکترونیکی دولت (www.setadiran.ir) بارگذاری نمایند. پاکت الف(سپرده) می‌بایست با درج شماره مناقصه و مشخصات شرکت همزمان به صورت فیزیکی تحویل دبیرخانه شرکت واقع در تهران، خیابان کریم‌خان زند، خیابان شهید عضدی (آبان) شمالی گردد.

۹- **زمان و محل برگزاری جلسه گشایش پاکات ارزیابی کیفی:** ساعت ۱۰صبح روز سه‌شنبه مورخ ۰۹/ ۰۸/ ۱۴۰۲ در محل دفتر دبیر کمیته ارزیابی شرکت آب و فاضلاب منطقه دو شهر تهران . (تاریخ و زمان بازگشائی سایر پاکات متعاقبا به مناقصه‌گران واجدشرایط اعلام خواهد شد که حضور یک نفر نماینده با معرفی‌نامه معتبر بلامانع می‌باشد)

۱۰ - **زمان اعتبار پیشنهاد قیمت مناقصه‌گران :** از تاریخ تحویل پیشنهاد به مدت ۳ ماه می‌باشد .

۱۱- به پیشنهادهای فاقد مهر و امضاء ، مشروط ، مخدوش و پیشنهاداتی که بعد از انقضاء مدت مقرردر این آگهی واصل شود ، مطلقا ترتیب اثرداده نخواهد شد .

۱۲- سایراطلاعات و جزئیات مربوطه، دراسناد مناقصه مندرج می‌باشد .

۱۳-هزینه درج آگهی در دو دونوبت به عهده مناقصه‌گزار است و کمیسیون در رد یا قبول هریک ازپیشنهادات مختار است و مبلغ پرداختی بابت خرید اسناد قابل استرداد نمی باشد.

نشانی سایت ملی مناقصات: http:// iets.mporg.ir

نشانی سایت شرکت آب و فاضلاب منطقه دو شهر تهران: http://t2ww.tpww.co.ir

نشانی سایت شرکت مهندسی آب و فاضلاب کشور: http://www.nww.ir

نشانی سایت ستاد ایران: http://www.setadiran.ir

-اطلاعات تماس دفاتر ثبت‌نام در سایت سامانه (www.setadiran.ir) بخش ثبت‌نام / پروفایل تامین‌کننده / مناقصه‌گر موجود است.

مرکز تماس:۴۱۹۳۴-۰۲۱

شرکت آب و فاضلاب منطقه دو شهر تهران

پایگاه خبری روزنگار

www.roozgarpress.ir