روزگار

روزنامه اقتصادی صبح ایران

شماره پیاپی: ۲۳۵۸ • شنبه • ۲۶ فروردین ۱۴۰۲

www.roozgarpress.ir

• ۲۴ رمضان ۱۴۴۴ • ۱۵ آپریل ۲۰۲۳ • ۸ صفحه تک شماره: ۵۰۰۰ تومان

سردار رادان:

طرح مقابله با بی‌حجابی از امروز آغاز می‌شود

فرمانده فراجا درباره اجرای طرح مقابله با بی‌حجابی، گفت: در این باره به تفصیل توضیح داده شده و بر همین اساس از امروز این برنامه اجرا خواهد شد. مطمئن باشید دوربین‌هایی که قرار است در طرح عفاف و حجاب استفاده شود هیچ خطایی نخواهد داشت...

| صفحه ۲

به احترام کادر درمان

#من_ماسک_میزنم

معاون وزیر راه:

بانک‌های متخلف در نهضت ملی مسکن نقره‌داغ می‌شوند

معاون وزیر راه از جریمه مالیاتی بانک‌های متخلف در نهضت ملی مسکن خبر داد و گفت: جلسه آتی شورای عالی مسکن با حضور استان‌های دارای رتبه‌های آخر برگزاری می‌شود...

| صفحه ۳

گزارش «روزگار» از افزایش چشمگیر قیمت خودرو

ناکامی در اجرای دستورات خودرویی رئیسی

با حلوا حلوا گفتن دهان شیرین نمی‌شود؛ سال ۱۴۰۱ در حالی پشت سر گذاشته شد که صنعت و بازار خودرو ایران دچار بحران سنگینی ناشی از عدم اجرای وعده‌های متولیان این بخش بود و صنعت و بازار خودرو علاوه بر افزایش چشمگیر و عجیب قیمت‌ها، تصمیمات متفاوت، عملا عملکرد ناقصی را در تولید، واردات و نحوه عرضه خودرو به بازار مصرف تجربه کرد؛ شرایطی که به دلیل ناهماهنگی تیم اقتصادی دولت و نبود زیرساخت‌های لازم موجب ناکامی در اجرای دستورات خودرویی سید ابراهیم رئیسی شد...

| صفحه ۳

صفحه ۲

سرمقاله

واکاوی رفتارهای متناقض و ضدایرانی باکو

مهدی خورسند
کارشناس مسائل اوراسیا

در چند هفته گذشته روابط میان ایران و همسایه شمال غربی آن، دچار تیرگی شده است، تا جایی که برخی منابع از احتمال تقابل مستقیم ایران و جمهوری آذربایجان خبر داده‌اند...

| صفحه ۲ را بخوانید

گزارش

عضو کمیسیون صنایع و معادن مجلس:

استیضاح وزیر صمت به مهار تورم خودرو کمک می‌کند

عضو کمیسیون صنایع و معادن مجلس اظهار داشت: وزارت صمت از تجمیع چند وزارتخانه ایجاد شده است از این‌رو یک فرد توانمند باید آن را اداره کند؛ به نظر می‌رسد می‌رسد دولت می‌خواهد با کوچک کردن وزارت صمت و ایجاد سازمان بازرگانی صندلی وزارت را برای فاطمی امین حفظ کند...

| صفحه ۳ را بخوانید

یادداشت

شورای راهبردی و باز تعریف رسانه ها

وحید حاج سعیدی / روزگار

نقش رسانه‌ها در پیشبرد اهداف علمی، مذهبی، تجاری، آموزشی و مذهبی بر همگان آشکار است و همین امر باعث شده رسانه‌ها در همه کشورهای دنیا جایگاه با اعتباری پیدا کنند و در بسیاری از مناسبات مختلف نقشی تعیین کننده و اساسی ایفا کنند...

| صفحه ۷ را بخوانید

ویترین پیشنهادی

بحران آب دغدغه‌ای انکارناپذیر

۴

سیاست‌های دولت در تضاد با شعار سال است

۳

سلامت؛ قربانی اصلی تولدهای لاکچری

۷

تولید روزانه نفت ایران ۳۷ هزار بشکه افزایش یافت

۴

آگهی مناقصه عمومی

یک مرحله ای شماره ۱۴۰۲/۰۱ شماره فراخوان در سامانه ستاد ۴۰۰۲۰۰۰۲۲۱۰۰۰۰۰۱

نام دستگاه مناقصه گزار کارفرما) سازمان جهاد کشاورزی استان ایلام

شرح مختصر موضوع مناقصه

ردیف	عنوان پروژه	تعداد («فر)	مبلغ تضمین شرکت در مناقصه (ریال)	مدت انجام کار (ماه)	شرایط مناقصه گران
۱	واگذاری خدمات به صورت حجمی و تامین نیروی خدماتی برای انجام امور خدمات عمومی سازمان جهاد کشاورزی استان ایلام	۱۰	۷۰۰/۰۰۰/۰۰۰	۱۲	شرکتهای خدماتی دارای صلاحیت و مجوز فعالیت از اداره کل تعاون و رفاه اجتماعی (در رشته خدمات عمومی و اداری)

- آخرین مهلت فروش اسناد از تاریخ چاپ آگهی تا ساعت ۱۵ روز شنبه مورخ ۱۴۰۲/۰۱/۲۶ از طریق سامانه تدارکات الکترونیکی دولت (ستاد)
- آخرین مهلت تحویل اسناد و پیشنهاد قیمت - ۱۵ روز سه شنبه مورخ ۱۴۰۲/۰۲/۰۵ از طریق بارگذاری در سامانه تدارکات الکترونیکی دولت (استاد)
- تاریخ بازگشایی پاکت و پیشنهاد قیمت ساعت ۸ صبح روز چهارشنبه مورخ ۱۴۰۲/۰۲/۰۶
- آدرس سامانه الکترونیکی دولت (ستاد) . www.setadiran.ir
- کلیه مراحل فرآیند مناقصه شامل فروش تحویل و بازگشایی اسناد مناقصه از طریق سامانه ستاد انجام می گردد.
- هزینه چاپ و آگهی در دو نوبت و کارمزد مصوب سامانه ستاد بر عهده برنده مناقصه می باشد.

دبیرخانه کمیسیون مناقصات سازمان جهاد کشاورزی استان ایلام

آگهی مناقصه عمومی یک مرحله ای

نوبت دوم

استانداری سیستان و بلوچستان

استانداری سیستان و بلوچستان در نظر دارد اجرای امور خدمات نظافت و تنظیف فضای اداری فعال و ارائه خدمات تشریفات خود را به بخش غیر دولتی در قالب قراردادهای حجمی از طریق مناقصه عمومی به مناقصه گران واجد شرایط واگذار نماید.

۱- محل اجرای کار استانداری سیستان و بلوچستان
۲ - دستگاه مناقصه گذار استانداری سیستان و بلوچستان
۳- مدت اجرای کار (۱۲ ماه) از ۱۴۰۲/۰۱/۰۱ تا ۱۴۰۲/۱۲/۲۹
۴- تاریخ انتشار مناقصه در سامانه همزمان با انتشار آگهی در روزنامه
۵- مهلت زمانی دریافت اسناد مناقصه از سامانه از تاریخ ۱۴۰۲/۰۱/۲۴ ساعت ۸ صبح تا ۱۴۰۲/۰۱/۲۶ ساعت ۹ صبح
۶- آخرین مهلت بارگذاری اسناد مناقصه ساعت ۹ صبح ۱۴۰۲/۰۲/۰۹
۷- زمان بازگشایی پاکات مناقصه ساعت ۹ صبح روز ۱۴۰۲/۰۲/۱۰
۸- تضمین فرآیند ارجاع کار : مبلغ ۱,۹۱۰,۰۰۰,۰۰۰ ریال (یک میلیارد و نهصد و ده میلیون ریال) به یکی از دو صورت ذیل : الف : واریز وجه نقد به حساب ۴۰۶۳۰۱۱۳۰۷۰۰۶۸۵ و شناسه واریز ۳۴۱۰۱۱۰۶۳۱۰۵۰۶۳۰۲۳۰۱۱۳۰۷۷۰۰۶۸۵ بانک مرکزی جمهوری اسلامی ایران حساب تمرکز وجوه سپرده استانداری س و ب) و ارائه اصل فیش واریزی در پاکت الف
ب: ضمانت نامه بانکی که برای مدت سه ماه از تاریخ فروش استاد تا آخرین مهلت تسلیم پیشنهادها معتبر و تا مدت سه ماه دیگر نیز قابل تمدید باشد. (در پاکت الف)
ج: پاکات ضمانت نامه را یک روز قبل از بازگشایی پاکات به واحد امور مالی بخش سپرده تحویل نمایید.
۹ - شایان ذکر است مناقصه گران از طریق سامانه تدارکات الکترونیک دولت باید در مناقصه شرکت نمایند.

نشانی: زاهدان – خیابان شریعتی
تلفن تماس: ۰۵۴۳۱۱۲۷۶۹۵

شناسه آگهی: ۱۴۷۹۹۱۹

استانداری سیستان و بلوچستان

ابلاغ رأی هیأت

سازمان سنجش آموزش کشور

درخصوص تجدیدنظرخواهی خانم فریما اسماعیل زاده بیوه راه نسبت به دادنامه شماره ۸۹۷۳-۱۴۰۱/۷/۲۶ صادره از هیأت بدوی با امعان نظر در اوراق و مندرجات پرونده از جمله سوابق تحصیلی و نتیجه حاصل از آزمون مجدد مورخ ۱۴۰۱/۱۰/۱۶و سایر قراین موجود، هیأت تجدیدنظر به استناد تبصره ماده ۶ قانون فوقالاشاره و ماده ۱۶ آیین‌نامه اجرایی قانون مصوب ۱۳۸۵ هیأت وزیران اعتراض را وارد دانسته و شایسته نقض میداند. بنابراین این هیأت به اتفاق آراء ضمن نقض دادنامه تجدیدنظر خواسته رتبه اصلی اکتسابی نامبرده را در آزمون سراسری ۱۴۰۱ تأیید و اعلام مینماید. این رأی قطعی است.

شناسه آگهی: ۱۴۷۸۵۸۹ میم الف ۱۵۳

هیأت تجدید نظر رسیدگی به تخلفات در آزمون های سراسری

آگهی ابلاغ

دانشگاه علوم پزشکی و خدمات بهداشتی درمانی تهران

جناب آقای شاهین نوده به شماره ملی ۴۸۶۰۰۹۲۴۷۳ فرزند مجید نظر باینکه برابر رأی هیات بدوی رسیدگی به تخلفات اداری وآئین نامه اجرائی آن به اخراج از دستگاه متبوع محکوم شده اید، لذا بدینوسیله به شما ابلاغ میگردد تا درصورت اعتراض مراتب را حداکثر ظرف مدت یکماه ازتاریخ انتشار این آگهی به این مرکز به آدرس دانشگاه علوم پزشکی وخدمات بهداشتی درمانی تهران واقع در بلوار کشاورز- نبش خیابان قدس . سازمان مرکزی دانشگاه طبقه پنجم اعلام نمائید بدیهی است بعد از انقضای مهلت مقرر اقدام لازم برابرمقررات بعمل خواهد آمد.

شناسه آگهی: ۱۴۷۵۸۴۲ میم الف ۷۱

روابط عمومی دانشگاه علوم پزشکی و خدمات بهداشتی درمانی تهران

آگهی مناقصه عمومی دو مرحله ای (ارزیابی کیفی همزمان)

نوبت دوم

شرکت پتروشیمی ایلام

موضوع: خرید ۶۵۰۰۰ تن خوراک (نفتا یا میعانات ترش)
شماره مناقصه: PID-۰۲۰۰۳۰

شرکت پتروشیمی ایلام به استناد مجوز صادره از کمیسیون معاملات، در نظر دارد مطابق مشخصات درج شده در اسناد مناقصه، " خرید ۶۵۰۰۰ تن خوراک (نفتا یا میعانات ترش) " مورد نیاز خود را از طریق مناقصه عمومی دو مرحله ای خریداری نماید.
لذا بدینوسیله از شرکت های واجد شرایط دعوت میگردد در صورت تمایل به شرکت در این مناقصه، از تاریخ ۱۴۰۲/۰۱/۲۲ به سامانه الکترونیکی معاملات شرکت پتروشیمی ایلام به نشانی samim.ilampetro.com مراجعه و نسبت به ثبت نام و دریافت اسناد مناقصه اقدام و حداکثر تا ساعت ۱۴:۰۰ مورخ ۱۴۰۲/۰۲/۰۵ پیشنهادات خود را در سامانه مذکور بارگذاری نمایند. مناقصه‌گران می‌بایست اسناد ارزیابی کیفی را همزمان با اسناد مناقصه بارگذاری نمایند.
کلیه مراحل برگزاری مناقصه از طریق درگاه سامانه الکترونیکی معاملات شرکت پتروشیمی ایلام انجام خواهد شد و صرفا اصل ضمانتنامه شرکت در مناقصه به صورت فیزیکی دریافت می گردد.
مناقصه گر لازم است توانایی تودیع ضمانتنامه شرکت در مناقصه به میزان یکصد و پنجاه میلیارد ریال را داشته باشد.
سایر اطلاعات و جزییات مربوطه در اسناد مناقصه آمده است. در صورت نیاز به کسب اطلاعات بیشتر، مناقصه گران می توانند با شماره تلفن ۰۸۴۳۲۷۲۳۹۴۸ یا ۰۸۴۳۸۳۹۰۰۰۰ داخلی ۳۰۰۳ تماس حاصل فرمایند.

آدرس: ایلام- چوار- نرسیده به روستای آبزا- مجتمع پتروشیمی ایلام
پورتال اطلاع رسانی و برگزاری الکترونیکی معاملات: samim.ilampetro.com
تلفن: ۰۸۴۳۲۷۲۳۹۴۸ فکس: ۰۸۴۳۲۷۲۳۹۴۸ کدپستی: ۶۹۳۶۱۵۹۷۰۰

شرکت پتروشیمی ایلام

روزگار
پایگاه خبری
www.roozgarpress.ir

سرمقاله

واکاوی رفتارهای متناقض و ضدایرانی باکو

مهدی خورسند
کارشناس مسائل اوراسیا

درچندهفته‌گذشته‌روابط‌میان ایران‌وهمسایه‌شمال‌غربی‌آن، دچارتیرگی‌شده‌است،تاجایی که‌برخی‌منابع‌ازاحتمال‌تقابل مستقیم‌ایران‌وجمهوری‌آذربایجان‌خبر داده‌اند.اماچه شد که فضای پرتنش میان دو کشور ایجاد شد؟

برای پاسخ به این سوال چند دیدگاه مطرح است که به اعتقاد نگارنده، تحولات ژئواکونومیکی سال‌های اخیر در قفقاز جنوبی ریشه اصلی جنون ضدایرانی مقام های جمهوری آذربایجان است. در تشریح این دیدگاه باید نکته‌ای را یادآور شویم که برخلاف تصورات رایج، جمهوری آذربایجان در سال ۲۰۲۰ برای آزادسازی قره‌باغ اقدام نکرد، بلکه تمام پیشروی نیروهای این کشور به سمت قسمت جنوبی قره‌باغ اشغالی و در مجاورت استان سیونیک ارمنستان بود.

در همین راستا بود بسیاری از تحلیلگران موضوع «دالان تورانی ناتو» را مطرح کردند. سال ۲۰۱۹ طرحی رونمایی شد که کریدور جاده‌ای با منابع بانک‌های اروپایی در داخل ارمنستان ایجاد می‌شد که جنوب این کشور را به شمال متصل می‌کند و در عمل در کنار مسیر ریلی و جاده‌ای سنتی موجود در کریدور بین‌المللی شمال-جنوب، کریدور جاده‌ای ارمنستان نیز به عنوان رقیب و بدیل مسیر جمهوری آذربایجان مطرح می‌شد.

در این شرایط باکو ابتدا با به راه انداختن جنگ با ادعای آزادی قره‌باغ، در عمل در لوای قطعنامه‌های شورای امنیت سازمان ملل متحد، اقدامش را موجه جلوه داد؛ اما نوع و مسیر پیشروی باکو از رنگ و بوی دیگر و هدف پشت‌پرده دیگری خبر می‌داد. باکو در نظر داشت با تنگ کردن عرصه به ایروان در جنوب این کشور، ارمنستان را نسبت به ایجاد دالان شرقی-غربی زنگزور و در اختیار قرار دادن مالکیت آن به محور تورانی (باکو-آنکارا) مجبور کند و به این وسیله بتواند مانعی مقابل کریدور شمال-جنوب داخلی ارمنستان بکشد.

باکو در این رؤیا بود و پیشروی خوبی نیز در راستای اهداف خود داشت تا اینکه روسیه برای میانجیگری به این تنش و جنگ ۴۴ روزه ورود کرد و رؤسای جمهور جمهوری آذربایجان و ارمنستان پشت میز صلح نشستند و توافقی پنج ساله امضا کردند که چند بند اساسی داشت.

در بند سه توافق آمد، روسیه تردد در گذرگاه لاچین را که مسیر دسترسی ارامنه به قره‌باغ است با نیروهای نظامی خود تضمین می‌کند.

در بند ۹ که بند جنجالی توافق بود، آمده است: همه فعالیت‌های اقتصادی و حمل و نقل در منطقه بلامانع است. جمهوری ارمنستان ایمنی ارتباطات حمل و نقل میان مناطق غربی جمهوری آذربایجان و جمهوری خودمختار نخجوان را با هدف سازماندهی حرکت بدون مانع شهروندان، وسایل نقلیه و بار در هر دو جهت تضمین می‌کند. کنترل حمل و نقل به وسیله ارگان‌های سرویس مرزی FSB روسیه انجام می‌شود. با توافق دو طرف، ساخت زیرساخت‌های جدیدی که جمهوری خودمختار نخجوان را با مناطق آذربایجان پیوند می‌دهد، انجام می‌شود». به دنبال امضای طرفها، طرف آذری و ترک جنگ قره‌باغ ۲۰۲۰ یعنی ترکیه و جمهوری آذربایجان جشن‌های فراوانی به مناسبت پیروزی خود برقرار کردند، غافل از اینکه قرائت متفاوت دو طرف توافق صلح از ماده ۹، آتش جنگ و تنش را دوباره خواهد افروخت.

بعد از سرمستی کوتاه مقام های باکو، ایروان نخستین واکنش را به ادعاهای الهام علی‌اف و مقام های جمهوری آذربایجان مبنی بر ایجاد دالان تورانی زنگزور نشان داد و اعلام کرد، ایروان در هیچ شرایطی مالکیت کریدور ادعایی در بند ۹ توافق صلح را به طرف آذری یا هیچ کشور دیگری نخواهد سپرد.

این اظهارات زمینه جنون طرف آذری را فراهم آورد. باکو تمام رؤیای خود را بر باد رفته می‌دید که هرچه رشته بود پنبه شد. در این شرایط، جنون باکو شرایط را برای تصمیم عاقلانه سخت کرده بود و جمهوری آذربایجان در صدد حمله به استان جنوبی ارمنستان (سیونیک) افتاد تا به این وسیله طور مستقیم به نخجوان برسد و نقشه ایروان برای کریدور شمال-جنوب را برهم بزند.

شاید باکو فکر همه جا را کرده و حمایت ترکیه را نیز کسب کرده بود، زیرا ادبیات آنکارا در قبال ارمنستان دست کمی از ادبیات باکو نداشت. اینجا بود که جمهوری اسلامی ایران وارد میدان شد و سخنان رهبر معظم انقلاب که ژئوپلیتیک قفقاز جنوبی نباید تغییر کند و ایران در مقابل تغییر ژئوپلیتیک قفقاز جنوبی خواهد ایستاد، باکو را به اوج جنون رساند. همچنین مجلس جمهوری آذربایجان در بیانیه‌ای، بیانیه مجلس شورای اسلامی ایران را درباره افتتاح سفارت جمهوری آذربایجان در فلسطین اشغالی مداخله در امور داخلی و اقدام تحریک‌آمیز سیاسی دیگر علیه باکو خواند. در این بیانیه ادعا شد «متأسفانه ایران هرگز علیه ارمنستان که به مدت ۳۰ سال اراضی (جمهوری) آذربایجان را در اشغال خود داشت و ثروت آن را به طرزی وحشیانه غارت کرد، اعتراض نکرده است. برعکس، به هر نحو ممکن از ارمنستان حمایت می‌کند.» این بیانیه واهی در شرایطی منتشر شده که تهران همواره نسبت به تعلق مالکیت قره‌باغ به جمهوری آذربایجان تأکید کرده و حتی رهبر معظم انقلاب، قره‌باغ را خاک دنیای اسلام دانسته‌اند. کوتاه سخن اینکه، تمام رفتارهای متناقض و خصمانه باکو به این دلیل است که احساس می‌کند انحصارش برای اتصال میان روسیه و ایران در کریدور بین‌المللی و ارزشمند شمال-جنوب به خطر افتاده و دشمنش سهمی از کیک این منفعت با وی سهیم شده است.

خبر ویژه

رییس مجلس:

امروز مهم‌ترین مبارزه ما مسئولین، مبارزه با گرانی است

رییس مجلس گفت: روز قدس به ما نشان داد که راه موفقیت و پیشرفت و اتحاد ما، راه مقاومت است

محمدباقر قالیباف در سخنرانی پیش از خطبه‌های نماز جمعه امروز تهران و به عنوان سخنران راهپیمایی روز قدس در تهران، گفت: امروز در سرزمین‌های فلسطین مجاهدین فلسطینی نه منفعلانه بلکه عملیاتی در مقابل جنایت‌های اسراییل ایستادند و اگر پیش از این با سنگ مقابله می‌کردند امروز با موشک مقابله می‌کنند. وی با بیان اینکه روز قدس به ما نشان داد که راه موفقیت و پیشرفت و اتحاد ما، راه مقاومت است، گفت: امروز فلسطین تبدیل به کانونی برای دفاع از ارزش‌های اسلامی شده است.

قالیباف با بیان اینکه امروز ضعف ما در اقتصاد و معیشت است، گفت: امروز باید ما مسئولان دست به دست هم دهیم و مشکلات را حل کنیم. امروز میدان مبارزه ما برای تقویت جبهه مقاومت و ایران قوی این است که در عرصه اقتصادی و معیشت مردم اقدام جدی انجام دهیم. وی افزود: امروز اگر بخواهیم پیش برویم و دستاوردهای انقلاب را حفظ کنیم، باید به مسایل اقتصادی توجه داشته باشیم.

قالیباف تاکید کرد: امروز مبارزه ما مسئولان مبارزه با گرانی و تحول در عرصه اقتصادی است و قطعا ضعف است که دشمن بر آن سوار می‌شود و این وظیفه ماست که پیش برویم و تکلیفی بر مجلس و دولت و قوه قضاییه و همه کارآفرینان است و اولویت ما حل مشکلات اقتصادی است.

وی ادامه داد: ما در مجلس در خدمت دولت هستیم که هر گونه قانونی در رابطه با بحث تورم و رشد و تولید اقتصادی مخصوصا در برنامه هفتم که در دستور کار است و تا پایان اردیبهشت به مجلس می‌آید، را انجام دهیم.

صدای همبستگی یک ملت را می‌شنوید!

ایران دوشادوش فلسطین

آخرین جمعه ماه خدا، هر سال روز تجدید پیمان با آرمانی است که چهل و سه سال پیش به نقطه اتصال آزادی‌خواهان جهان تبدیل شد و حمایت از مظلوم را «با هر آنچه مقدور است»، به ارزشی انسانی تبدیل کرد.

فارغ از تمام رویدادهای داخلی و خارجی، به دور از تمام جهت‌گیری‌های سیاسی و اجتماعی، جدا از همه اختلاف در سلایق و عقاید، مردم ایران در کنار بسیاری از آزادی‌خواهان جهان، روز قدس و حمایت از مظلومیت مردم فلسطین، را به این رویدادها و جهت‌گیری‌ها و اختلافات گره نمی‌زنند و با تمام توان در مسیر حمایت از آرمان آزادی مردم فلسطین گام برمی‌دارند.

امسال نیز به سنت سال های گذشته مراسم راهپیمایی روز جهانی قدس در بیش از یک هزار شهر و روستا در سراسر کشور برگزار شد و «فلسطین محور وحدت جهان اسلام؛ قدس در آستانه آزادی» شعار محوری آن بود.

البته مردم روزه دار پیش از آغاز رسمی مراسم، با حضور در میادین اصلی و مسیرهای راهپیمایی و با در دست داشتن پلاکاردها و تصاویری از قدس شریف و شهدای جبهه مقاومت، به استقبال این روز رفتند.

حضور پرشور مردم دقایقی پیش از شروع مراسم راهپیمایی روز قدس

خیابان‌های منتهی به مسیر راهپیمایی روز قدس از ساعاتی پیش از آغاز مراسم میزبان مردم همیشه در صحنه ایران بود که در آخرین جمعه ماه رمضان را به حمایت از مردم مظلوم فلسطین و آرمان آزادی انسان به خیابان آمدند و حضور نوجوانان چشمگیرتر از همیشه بود.

پای ثابت تمام حق طلبی‌ها

سرود سلام فرمانده، سمفونی مراسم‌ها و اعیاد جمهوری اسلامی است و پای ثابت حضور مردم؛ سرودی که شنیدن آن از دهه‌نودی‌ها و هشتادی‌ها دلنشین‌تر می‌کند. دیروز و در آخرین جمعه ماه مبارک رمضان، هم این سرود از زبان نوجوانان ایران در خیابان‌ها و به حمایت از مظلومان فلسطین زمزمه شد و همزمان با آن تصاویر سردار سپهبد قاسم سلیمانی هم در دستان مردم قدرشناس به اهتزاز درآمد.

بر اساس مشاهدات، حضور نوجوانان و جوانان در راهپیمایی امسال همچون گذشته چشم‌گیر و پررنگ است و آنان از ساعات اولیه امروز خود را به مسیرهای اعلام شده راهپیمایی رسانده‌اند. راهپیمایان امسال نیز به سنت هر ساله پرچم های ایران، فلسطین و حزب الله لبنان را در دست گرفته‌اند و شعار «مرگ بر اسرائیل» و «مرگ بر آمریکا» سر دادند.

ورزشکاران همپای مردم

در راهپیمایی امسال ورزشکاران حضور پررنگی داشتند و از میدان فلسطین به سمت دانشگاه تهران به حرکت درآمدند؛ برخی از ورزشکاران بویژه در رشته رزمی همچون تکواندو و کیک بوکسینگ، در مسیر راهپیمایی به اجرای حرکت نمایشی پرداختند.

مسئولانی که همپای مردم بودند

از نخستین ساعات آغاز راهپیمایی روز قدس، مسئولان و مقامات لشگری و کشور هم در مراسم حمایت از مظلومیت فلسطین حضور یافتند. آیت‌الله «سید ابراهیم رئیسی» رئیس جمهور، «محمد مخبر» معاون اول رئیس جمهور، «محمدباقر قالیباف» رئیس مجلس، سرلشکر «اسماعیل قاآنی» فرمانده نیروی قدس سپاه، امیر «شهرام ایرانی» فرمانده نیروی دریایی ارتش، «محسن منصوری» معاون اجرایی رئیس جمهور، «محمد اسلامی» رئیس سازمان انرژی اتمی، «بهرام عین‌اللهی» وزیر بهداشت، حجت‌الاسلام والمسلمین «محمدجعفر منتظری» دادستان کل کشور، «علی بهادری جهرمی» سخنگوی دولت، «عزت‌الله ضرغامی» وزیر میراث فرهنگی و گردشگری، حجت‌الاسلام والمسلمین «سید اسماعیل خطیب» وزیر اطلاعات، سردار «احمدرضا رادان» فرمانده نیروی انتظامی، «غلامعلی حدادعادل» عضو مجمع تشخیص مصلحت نظام، «محمدرضا باهنر» عضو مجمع تشخیص مصلحت نظام، «علی نیکزاد» نایب رئیس مجلس شورای اسلامی، «علی صالحی» دادستان تهران، «علیرضا زاکانی» شهردار تهران، «اسکندر مؤمنی» دبیر ستاد مبارزه با مواد مخدر، آیت‌الله «محمد امامی کاشانی» و حجت‌الاسلام «سید محمدحسن ابوترابی‌فرد» امامان جمعه موقت تهران، «حسین طائب» رئیس سابق اطلاعات سپاه، «حیدر مصلحی» و «سیدمحمود علوی» وزرای اسبق و سابق اطلاعات، «علی اکبر ناطق نوری» رئیس اسبق مجلس و سردار «حسین دهقان» وزیر سابق دفاع از چهره‌هایی بودند که پابه‌پای مردم آمدند.

استقبال دهه نودی‌ها از رئیسی

آیت‌الله رئیسی پس از حضور در مسیر راهپیمایی تهرانی‌ها در مسیر خیابان کارگر به میدان انقلاب، مورد استقبال مردم قرار گرفت و خوش و بش و عکس یادگاری دهه نودی‌ها با او بیش از همه مورد توجه خبرنگاران و عکاسان قرار گرفت.

سنگ‌ها سخن گفتند

بیش از هفت دهه است که مفهوم سنگ در ادبیات بسیاری از آزادی‌خواهان جهان، نمادی از مقاومت با دستان خالی در برابر ظلم و تجاوز شده است؛ نمادی که در راهپیمایی روز قدس در دستان بسیجیان کشورمان به عنوان نشانه‌ی حمایت همیشگی ملت ایران از آرمان فلسطین و مقاومت بود و تأکیدی بر این مهم که قدس شریف تا ابد پاره‌ی تن اسلام خواهد ماند.

قطعنامه پایانی راهپیمایی روز جهانی قدس

در پایان مراسم شرکت کنندگان در راهپیمایی سراسری انتفاضه و روز جهانی قدس در قطعنامه پایانی بار دیگر تاکید کردند، وحدت و همبستگی جهان اسلام، کلید فتح و غلبه بر استکبار جهانی است.

شرکت کنندگان در راهپیمایی سراسری انتفاضه و روز جهانی قدس در قطعنامه پایانی بار دیگر تاکید کردند، وحدت و همبستگی جهان اسلام، کلید فتح و غلبه بر استکبار جهانی است. بخشی از متن این قطعنامه به این شرح است:

بسم الله الرحمن الرحیم

بیت‌المقدس و مسجد الاقصی، مهبط وحی، جایگاه پاک پیامبران و قبله‌گاه اول مسلمین؛ سرزمین خونبار فلسطین با شهیدان به خون خفته‌اش، نقطه کانونی جهان اسلام، محور هم‌گرایی امت اسلامی و هم‌افزایی مسلمین و مهم‌ترین و زنده‌ترین مسئله‌ی مشترک امّت اسلام و کابوس همیشگی صهیونیست‌ها و حامیان آمریکایی و اروپایی آن است.

امروز در شرایطی که با گذشت ۴۴ سال از ابتکار تاریخی معمار کبیر انقلاب اسلامی حضرت امام خمینی «رحمت الله علیه» و راهبری‌های حکیمانه خلف صالح ایشان حضرت امام خامنه‌ای «مدظله‌العالی» آرمان آزادی قدس شریف و رهایی ملت مظلوم فلسطین با همراه سازی «امت پیامبر اعظم «صلی الله علیه و آله و سلم» » و آحاد ملل و جوامع حق طلب و آزادی‌خواه عالم، سیاست‌ها و راهبردهای شیطانی امریکا و متحدان منطقه‌ای و فرامنطقه‌ای کاخ سفید در امنیت سازی پایدار برای صهیونیست‌ها در سرزمین‌های اشغالی به شکست انجامیده است و رژیم غاصب و موقت صهیونیستی در مواجهه با تحولات نوین در جبهه مقاومت و توسعه شعله‌های انتفاضه مقدس به کرانه باختری و بلکه سراسر سرزمین‌های اشغالی، در چالش امنیتی و فروپاشی درونی گرفتار و به سرعت مسیر زوال قطعی را طی می‌کند.

ما شرکت کنندگان در این راهپیمایی سراسری و دشمن‌شکن که «مظهر وحدت و اراده جهان اسلام» در حمایت از فلسطین و آزادی بیت‌المقدس و پشتوانه « تحکیم و تقویت امنیت ملی ایران عزیز» است، مواضع خود را با بانگ رسای توحیدی «الله اکبر، خامنه‌ای رهبر» به جهانیان اعلام می‌داریم:

۱. ما ملت غیور ایران، وحدت و همبستگی جهان اسلام را کلید فتح و غلبه بر استکبار جهانی و توطئه‌های آنان دانسته و به حمدالله اکنون که جبهه مقاومت، ابتکار عمل را از اختیار صهیونیست‌ها خارج و دولت فاسد، دیکتاتور و ورشکسته نتانیاهو را در موقعیت استیصال قرار داده و رژیم کودک‌کش به سمت زوال تدریجی رانده و تزلزل سیاسی و دو قطبی شدید در رژیم جعلی، تحولات و اعتراضات درون مرزهای سرزمین‌های اشغالی و افزایش فرار ساکنان شهرهای اشغالی رژیم صهیونیستی را فرا گرفته است؛ معتقدیم تسریع در زوال و فروپاشی رژیم موقت صهیونیستی و رسیدن به نقطه بی‌بازگشت، اولویت اول جهان اسلام و کشورهای اسلامی است.

۲. روز قدس و حمایت از ملت فلسطین را پشتوانه مستحکم « امنیت ملی ایران عزیز» و رمز «وحدت و اتحاد امت اسلامی » برابر توطئه‌های استکبار جهانی و صهیونیسم بین الملل دانسته و ضمن تاکید بر رهنمودهای مقام معظم رهبری، ضرورت تقویت پشتیبانی از مقاومت ضد صهیونیستی را تنها راه حل مساله فلسطین به عنوان « مساله اول جهان اسلام « دانسته و بر بازگشت آوارگان فلسطینی از اقصی نقاط دنیا و برگزاری همه پرسی فراگیر و آزاد برای تعیین سرنوشت آینده این کشور تاکید می‌نماییم.

۳. ما روزه‌داران شرکت کننده در این اجتماع عظیم، ضمن محکومیت یورش وحشیانه به معتکفان در مسجدالاقصی که منجر به شهادت و زخمی شدن جمعی از روزه‌داران در قبله‌گاه اول مسلمانان و کرانه باختری گردید، حملات و هتک حرمت نظامیان صهیونیست را راهی برای برون رفت از آشفتگی سیاسی و اقتصادی و رهایی از بحران‌های داخلی و ترس و استیصال از انتفاضه نوین و حضور حماسی و شجاعانه نسل جوان فلسطین در میدان مقاومت و مبارزه دانسته و ضمن حمایت قاطع از پاسخ کوبنده و هماهنگ موشکی گروه‌های مقاومت و رساندن پیام «وحدت میدان‌ها»، هشدار می‌دهیم هر گونه حماقتی درباره مسجدالاقصی، بهای سنگینی دارد و اگر جنگی شعله‌ور شود فروپاشی و نابودی رژیم نژادپرست و غاصب را تسریع خواهد کرد.

۴. با محکومیت سکوت و بی توجهی مجامع جهانی و نهادهای حقوق بشری در قبال جنایات وحشیانه صهیونیست‌ها از « سازمان ملل متحد» می‌خواهیم نسبت به تعلیق عضویت و اخراج رژیم غاصب، نژادپرست و کودک کش صهیونیستی از آن سازمان و دیگر مجامع بین المللی که مورد مطالبه و اذعان شخصیت‌های مرجع و حقوقدانان معتبر جهانی قرار دارد، اقدام نماید.

۵. ما مردم شرکت کننده در این راهپیمایی میلیونی، ضمن حمایت از اقدامات دولت خدمتگزار در توسعه هوشمندانه روابط راهبردی جمهوری اسلامی با کشورهای دنیا و بالندگی دیپلماسی همسایگی با کشورهای منطقه و به محاق بردن پیمان آبراهام، حمایت کامل از جبهه مقاومت، نیروهای مسلح جمهوری اسلامی، سپاه قدس پاسداران انقلاب اسلامی و ایثارگری‌های فراموش ناشدنی آنان و بویژه فرمانده شهید قدس سپهبد حاج قاسم سلیمانی در دفاع از آرمان فلسطین، خواستار تقویت مادی و معنوی و حمایت هرچه بیشتر از فلسطین مجاهد و مظلوم و نیروهای جان بر کف جبهه مقاومت و آزادی قدس شریف هستیم.

۶. حجاب یکی از ضروریات دین اسلام بوده و عدم رعایت آن حرام شرعی و سیاسی و موجب تزلزل بنیان خانواده‌ها خواهد شد؛ لذا از دستگاه‌های اجرایی می‌خواهیم تدابیر و اقدامات لازم را برای جلوگیری از تداوم این ناهنجاری در دستور کار قرار داده، ساحت جامعه اسلامی را از این سوغات شوم فرهنگ غربی صهیونیستی که با حمایت دستگاه‌های جاسوسی دشمن ترویج می‌یابد؛ پایان دهند.

۷. با تاکید بر شرایط حساس و خطیر امروز کشور و لزوم تعمیق «وحدت و وفاق ملی «و هم‌افزایی ظرفیت‌ها و فرصت‌ها برای حل مشکلات اقتصادی و معیشتی مردم و کمک به دولت مردمی برای فائق آمدن در جنگ اقتصادی و تحریمی دشمنان و مبارزه قاطع با فساد، تورم و گرانی، ضمن تاکید بر نصب العین قرار دادن رهنمودهای حکیمانه مقام معظم رهبری «مدظله العالی» بویژه شعار سال ۱۴۰۲ «مهار تورم، رشد تولید»، هر گونه غفلت، مسامحه و کوتاهی در این عرصه را بی عملی و گریز از مسئولیت‌های شرعی و قانونی تلقی و شناسایی، محاکمه و برخورد قاطع با مجرمین را خواستاریم.

گزارش تصویری

یک فرانسوی با لباس شخصیت فیلم "جنگ ستارگان" در اعتراض به اقدامات دولت مکرون در تظاهرات این کشور در شهر مارسی فراسه شرکت کرد- تلاش مکرون برای استفاده از قدرت ویژه قانونی و اجرای این لایحه بدون رای‌گیری در پارلمان باعث خشم بیشتر منتقدان در این کشور شده است / خبرگزاری فرانسه

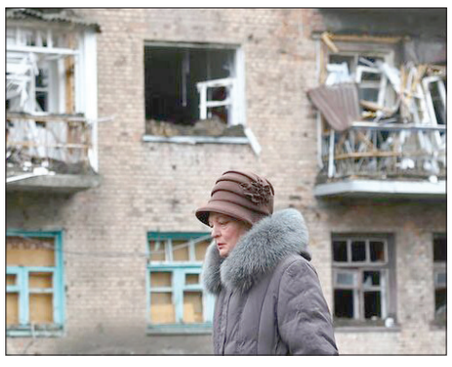

عبور یکی از معدود روستاییان باقی مانده در منطقه جنگی باخموت اوکراین از مقابل یک ساختمان بمباران شده/ رویترز

اخبار کوتاه

سردار رادان:

طرح مقابله با بی‌حجابی از امروز آغاز می‌شود

فرمانده فراجا درباره اجرای طرح مقابله با بی‌حجابی، گفت: در این باره به تفصیل توضیح داده شده و بر همین اساس از امروز این برنامه اجرا خواهد شد. مطمئن باشید دوربین‌هایی که قرار است در طرح عفاف و حجاب استفاده شود هیچ خطایی نخواهد داشت.

سردار احمدرضا رادان فرمانده کل انتظامی کشور با حضور در راهپیمایی روز قدس درباره اهمیت مشارکت مسئولان ایرانی در این مراسم گفت: مردم ایران و جهان روز قدس را تکلیف دینی خود می‌دانند این تکلیف بر این اساس است که ظلمی رواشده و جمعیتی مورد مظلومیت قرار گرفته‌اند. هر مسلمانی وظیفه دارد که از مظلوم حمایت کند و بر ظالم بتازد. وی درباره اجرای طرح مقابله با بی‌حجابی که از شنبه آغاز می‌شود، گفت: در این باره به تفصیل توضیح داده شده و بر همین اساس از امروز این برنامه اجرا خواهد شد. رادان در پاسخ به این سوال که درصد خطای دوربین‌هایی که قرار است در طرح عفاف و حجاب استفاده شود تا چه اندازه است، گفت: مطمئن باشید که هیچ خطایی نخواهد داشت.

سفارت ایران در ترکیه:

ادعای روزنامه ینی شفق علیه سفیر ایران بی‌اساس است

سفارت ایران در آنکارا ادعای یکی از نشریات ترکیه درباره برگزاری ضیافت‌های افطار سفارت ایران را «بی اساس و دروغ محض» خواند.

در پی مطالب منتشر شده در روزنامه ینی شفق که در آن از دیدارها و برنامه‌های سفارت ایران در این کشور در ماه رمضان انتقاد شده و ادعایی درباره دعوت از برخی گروه‌ها و جریانات در این مهمانی‌ها مطرح شده بود، سفارت ایران در بیانیه‌ای گفت: آنچه روزنامه ینی شفق به سفیر جمهوری اسلامی ایران نسبت داده است، تماما بی‌اساس و دروغ محض است. در ادامه این بیانیه آمده است: در هیچ یک از این ضیافت‌های افطار که به رسم هر ساله برگزار می‌شوند، درباره چنین مسائلی بحثی انجام نگرفت و حتی اشاره‌ای هم به آن‌ها نشد. نگرش و رفتار جمهوری اسلامی ایران، همواره احترام به اصول دموکراسی در ترکیه و مداخله نکردن در امور داخلی یک کشور دوست و برادر بوده است.

سفارت ایران در آنکارا در ادامه بیان کرد: درباره موضوع سوریه، جمهوری اسلامی ایران و ترکیه از شرکای روند صلح آستانه هستند. اخیرا، ابتکاری چهارجانبه برای کاهش تنش‌ها ایجاد شد. همکاری نزدیکی در چارچوب این دو سازوکار میان دو کشور وجود دارد و در هر فرصتی تاکید شده است که باید از این همکاری‌ها حمایت شود. سفارت ایران در پایان مطرح کرد: علاوه بر این، ضیافت‌های افطار رسم دیرین سفارت ما بوده است.

چاووش اوغلو:

کمک ایران به مذاکرات آنکارا-دمشق، مهم خواهد بود

وزیر امور خارجه ترکیه در گفت‌وگویی با مطرح کردن این که کمک ایران به مذاکرات آنکارا-دمشق با ابتکار روسیه مهم خواهد بود، به اهمیت اتصال خلیج فارس به دریای سیاه و اروپا از مسیر ایران اشاره کرد.

مولود چاووش اوغلو، وزیر امور خارجه ترکیه در گفت‌وگویی با شبکه تلویزیونی هابر ترک در پاسخ به این سوال که آیا نقش ایران در مذاکرات میان دولت‌های ترکیه و سوریه سازنده بوده است یا مخرب، گفت که نمی‌تواند بگوید که تهران تا به اینجا، نقش مخربی داشته است. چاووش اوغلو درباره این مذاکرات گفت: مسلما این ابتکار روسیه بوده است. از حالا به بعد، کمکی که ایران می‌کند، حائز اهمیت خواهد بود.

او در این گفت‌وگو اظهار داشت که درخواست ایران برای مشارکت در مذاکرات میان آنکارا، دمشق و مسکو یکی از دلایلی بود که دیدار مهم میان دیپلمات‌های ارشد این سه کشور در اواسط ژانویه لغو شد.

وزیر امور خارجه ترکیه در این باره گفت: ایران گفت که می‌خواهد (در مذاکرات) مشارکت کند. به ما گفتند. به روسیه گفتند. ما هم گفتیم، باشد، ایران را هم مشارکت دهیم.

افشای اختلاس سنگین زلنسکی و نزدیکان

ولودیمیر زلنسکی و اطرافیان او چهارصد میلیون دلار از کمک های غرب به اوکراین را اختلاس کرده‌اند.

هرش در مقاله جدیدی در ساب‌استک Substack با استناد به تخمین سیا مدعی شد که زلنسکی و همراهانش سال گذشته حداقل ۴۰۰ میلیون دلار از بودجه ایالات متحده برای خرید سوخت دیزل اختلاس کرده‌اند. ظاهراً کی‌یف سوخت دیزلی را که برای جنگ ضروری است، از خود روسیه خریداری می‌کند - و در این فرآیند مبالغ زیادی از بودجه ایالات متحده را که برای پرداخت سوخت اختصاص داده شده، صرف می‌کند. پیش از این گزارش‌هایی مبنی بر اینکه چگونه فرآورده‌های نفتی منشأ روسیه از طریق بلغارستان و لتونی به اوکراین راه یافته بودند، منتشر شده بود. طرح مربوط به کشور بالتیک که به طور مفصل توسط برنامه تلویزیونی لتونی Neka Personiga گزارش شد، ممکن است تحریم‌های ضد روسیه اتحادیه اروپا را نقض کرده باشد. هرش، سطح فساد در اوکراین را با آنچه در افغانستان دیده می‌شد، زمانی که یک دولت تحت حمایت ایالات متحده در کابل مسئول بود، مقایسه کرده است.

گزارش

بررسی دلایل گرانی گوشت مرغ در هفته‌ای که گذشت؛

مرغ ارزان می‌شود؟

درحالی که نرخ مصوب مرغ تغییری نداشته است در هفته گذشته شاهد افزایش قیمت این فرآورده گوشتی تا هر کیلو ۷۲ هزارتومان نیز بودیم. موضوعی که به گفته مسئولان ناشی از کمبود تولید بوده و با افزایش آن در ماه‌های آینده شاهد کاهش قیمت خواهیم بود.

به گفته «مهدی یوسفخانی» رئیس اتحادیه فروشندگان پرنده و ماهی افزایش قیمت مرغ بیش از ۸۰ هزار تومان در بازار ناشی از عدم رعایت قیمت‌ها در واحدهای تولیدی است؛ بنابراین فروش مرغ گرم بیش از نرخ مصوب تخلف محسوب می‌شود.

وی می‌گوید: اکنون مرغ منجمد با قیمت هر کیلوگرم ۴۵ هزار تومان در مغازه‌ها به میزان کافی وجود دارد، زیرا توزیع گسترده آن در واحدهای صنفی و میادین میوه و تره‌بار شروع شده است.

این در حالی است که در شانزدهم فروردین ماه امسال، «سید محمد آقامیری» رئیس سابق سازمان دامپزشکی کشور از صدور مجوز بهداشتی واردات ۵۰ هزار تن گوشت مرغ گرم به منظور تنظیم بازار این محصول خبر داد.

وی، دلیل ناگزیری واردات گوشت مرغ گرم را تقاضای بازار برشمرد و تصریح کرد: از آنجایی که گوشت مرغ گرم در بازار تقاضای زیادی دارد، وزارت جهاد کشاورزی واردات گوشت گرم مرغ را در دستور کار خود قرار داده است.

افزایش قیمت گوشت مرغ مقطعی است

محمدرضا صدیق‌پور، دبیر انجمن تولیدکنندگان جوجه یک‌روزه علت افزایش قیمت گوشت مرغ در بازار را وقفه یک هفته‌ای تولید جوجه یک‌روزه در اسفندماه سال ۱۴۰۱، حذف برخی گله‌های مرغ مادر مولد و کمبود نهاده‌های دامی دانست و افزود: اکنون آثارش در این بازه زمانی نمایان شده است، زیرا در اسفندماه سال گذشته تولید جوجه یک‌روزه به ۹۰ میلیون قطعه رسید؛ در حالی که نیاز مرغ فروردین ماه نیز باید در نظر گرفته می‌شد.

وی اظهار کرد: یکی دیگر از علت‌های افزایش قیمت مرغ افزایش تمام شده هزینه‌های تولید است و انتظار می‌رود دولت برای آن تدبیری بیندیشد زیرا اکنون قیمت تمام‌شده مرغ زنده حدود ۵۰ هزار تومان و گوشت مرغ برای مصرف‌کنندگان بین ۶۸ تا ۷۰ هزار تومان است و نرخ‌هایی بیش از این گران‌فروشی محسوب می‌شود.

دبیر انجمن صنفی تولیدکنندگان جوجه یک‌روزه تصریح کرد: به طور قطع افزایش قیمت گوشت مرغ در بازار مقطعی است و به‌زودی به روال عادی باز می‌گردد، زیرا اکنون میزان جوجه‌ریزی بین ۱۰۰ تا ۱۱۰ میلیون قطعه انجام می‌شود.

صدیق پور گفت: در پی اصلاح سیاست ارز ترجیحی و اجرای طرح مردمی سازی یارانه‌ها در اردیبهشت ماه سال گذشته، قرار بود دولت شرایطی را برای تولیدکنندگان رقم بزند که این مهم رخ نداد به طوری که طی هفت ماه گذشته تولیدکنندگان جوجه یک‌روزه محصول تولیدی خود را ۳۰ درصد زیر قیمت واقعی تولید به فروش رسانده‌اند.

وی تاکید کرد: قبل از اجرای طرح مردمی سازی یارانه‌ها قیمت هر قطعه جوجه یک‌روزه بین شش تا هشت هزار تومان بود که با اجرای این طرح قیمت جوجه یک‌روزه به ۱۵ هزار تومان رسید، اما به دلیل مشکلات در تولید، هر قطعه جوجه یک‌روزه را سه هزار و ۵۰۰ تومان خریداری می‌کردند.

دبیر انجمن صنفی تولیدکنندگان جوجه یک‌روزه قیمت جوجه یک‌روزه را وابسته به قیمت گوشت مرغ دانست و اظهار کرد: با افزایش قیمت مرغ زنده و گوشت مرغ در بازار قیمت هر قطعه جوجه یک‌روزه بین ۱۰ تا ۲۰ هزار تومان به فروش می‌رسد.

صدیق پور با بیان اینکه در واقع صنعت جوجه یک‌روزه ضرر و زیان داده است، گفت: با توجه به حل مشکل نهاده‌های طیور و روال عادی روند تولید در فروردین ماه به‌زودی بازار این محصول به شرایط عادی باز می‌گردد و جای نگرانی نیست.

مشکلات تأمین مرغ منجمد برای فروشگاه‌ها

علاوه بر کاهش تولید، تأمین نیاز فروشگاه‌ها که در قالب توزیع مرغ منجمد پوشش داده می‌شد نیز مشکلاتی دارد، گزارش‌هایی که در استان‌ها و سطح تهران وجود دارد این است که برخی از میادین و فروشگاه‌ها مرغ منجمد دریافت نمی‌کنند، یا به اندازه کافی دریافت نمی‌کنند.

گزارش‌هایی وجود دارد که برخی میادین که نیاز سهمیه مرغ منجمدشان ۱۰۰ تن بوده است، فقط ۱۰ تن دریافت کرده‌اند.

کشور ما سال هاست در تولید مرغ علاوه بر اینکه خودکفا است بعضاً صادرات هم داشته است، تولید مرغ در کشور به ۲.۵ میلیون تن هم رسیده بود و گفته می‌شد که ظرفیت‌های بسیار بالاتری هم وجود دارد به طوری که جایگاه دهم دنیا را در تولید کسب کرده بود.

خبر ویژه

معاون وزیر راه:

بانک‌های متخلف در نهضت ملی مسکن نقره‌داغ می‌شوند

معاون وزیر راه از جریمه مالیاتی بانک‌های متخلف در نهضت ملی مسکن خبر داد و گفت: جلسه آتی شورای عالی مسکن با حضور استان‌های دارای رتبه‌های آخر برگزاری می‌شود. هادی عباسی در خصوص جزئیات ششمین جلسه شورای مسکن با حضور رئیس جمهوری، اظهار کرد: در این جلسه مقرر شد در حوزه تأسیسات آب و برق هزینه انشعابات به‌صورت یک سوم از صندوق ملی مسکن، یک سوم از محل مولدسازی اراضی متعلق به وزارت نیرو و یک سوم از منابع استان‌ها تامین شود.

وی افزود: در جلسه مذکور رئیس جمهوری دستور داد جلسه آینده شورای عالی مسکن با حضور ۱۰ استانی که رتبه‌های آخر را در نهضت ملی مسکن دارند و با حضور نماینده وزیر راه و شهرسازی، برگزار و مشکلات تاخیر در این پروژه‌ها بررسی و رفع شود. وی از تکلیف بانک مرکزی، وزارت اقتصاد و سازمان برنامه و بودجه برای پیگیری ویژه تحقق قانون جهش تولید و تامین مسکن خبر داد و تصریح کرد: همچنین شهرداری‌ها موظف شدند، مسئله صدور پروانه را به صورت جدی پیگیری کنند و استانداران به صورت ویژه بر این موضوع تاکید کردند. معاون وزیر راه و شهرسازی یادآور شد: رئیس جمهوری بر واگذاری اراضی روستاها به مردم در قالب ساخت مسکن معیشت‌محور تأکید کرد و مقرر شد در ۲۷ نقطه از نوار ساحلی کشور شهرهای جدید مولد کشاورزی و صنعت ایجاد شود.

عباسی گفت: مسکن بخشی پیشران در اقتصاد کشور است و ارتباط پسینی و پیشینی خوبی با اشتغال در کشور دارد، لذا تولید مسکن می‌تواند اشتغال گسترده‌ای در پهنه سرزمینی کشور ایجاد کند.

وی همچنین از صدور برگه تشخیص جریمه بانک‌هایی که عملکرد کافی نداشته‌اند، توسط سازمان امور مالیاتی خبر داد.

گزارش «روزگار» از افزایش چشمگیر قیمت خودرو

ناکامی در اجرای دستورات خودرویی رئیسی

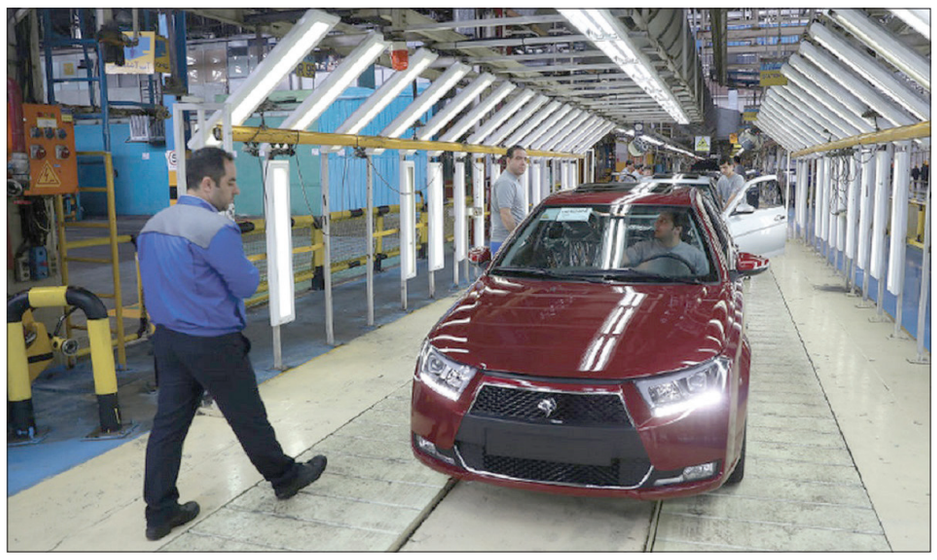

با حلوا حلوا گفتن دهان شیرین نمی‌شود؛ سال ۱۴۰۱ در حالی پشت سر گذاشته شد که صنعت و بازار خودرو ایران دچار بحران سنگینی ناشی از عدم اجرای وعده‌های متولیان این بخش بود و صنعت و بازار خودرو علاوه بر افزایش چشمگیر و عجیب قیمت ها، تصمیمات متفاوت، عملا عملکرد ناقصی را در تولید، واردات و نحوه عرضه خودرو به بازار مصرف تجربه کرد؛ شرایطی که به دلیل ناهماهنگی تیم اقتصادی دولت و نبود زیرساخت‌های لازم موجب ناکامی در اجرای دستورات خودرویی سید ابراهیم رئیسی شد.

مروری بر ۸ فرمان خودرویی رئیس جمهور که روی زمین ماند

اسفند سال ۱۴۰۰ بود که ابراهیم رئیسی به پارکینگ‌های مملو از محصولات ناقص ایران‌خودرو رفت و همان‌جا فرمانی هشت ماده‌ای را برای صنعت و بازار خودروی کشور صادر کرد. دستور هشت ماده‌ای که بخشی از آن شامل حوزه تولید با محوریت «رشد ۵۰ درصدی تیراژ تولید»، «ایجاد تحول در صنعت خودرو و ساخت مدل‌های جدید و پیشرفته، برقی، متصل و خودران»، «تکمیل و تجاری‌سازی خودروهای ناقص»، «رفع موانع قانونی و اجرایی واردات خودرو»، «ایجاد شفافیت در عرضه و افزایش رضایتمندی مشتریان» با محوریت حذف تدریجی قرعه‌کشی خودرو، توقف واگذاری غیرشفاف خودرو به دستگاه‌های دولتی و غیردولتی، «افزایش ایمنی و کیفیت خودروهای داخلی»، «نوسازی ۲۰ هزار دستگاه خودروی تجاری به صورت سالانه» و «تعیین تکلیف واگذاری مدیریت دو خودروساز بزرگ کشور به بخش خصوصی» می‌شد.

تبعات سنگینی از تصمیم واردات خودرو پس از فرمان هشت بندی رئیس جمهور گرفته تا تجربه ناموفق عرضه و فروش خودرو در بورس کالا، حذف قرعه‌کشی و اجرای طرح بزرگ پیش فروش خودروهای داخلی و خارجی همزمان با صعود نرخ ارز باعث شد گرانی و ناکامی وعده‌های خودرویی مردان دولت سیزدهم در صنعت و بازار خودرو به سال جاری انتقال یابد.

بازار خودروی کشور در شرایطی این روزها با صعود شدید قیمت مواجه شده که به نظر می‌رسد ریشه اصلی این ماجرا، کاهش عرضه محصول از سوی خودروسازان است موضوعی که همواره دولت از اصلاح و کنترل آن دور می‌شود و این فرار، نتیجه‌ای جز شکست در اقتصاد را به همراه نخواهد داشت.

نقش وزیر صمت در ارتقای تولید چه بود؟

موضوع دیگری که در بخش تولید خودرو باید به آن اشاره داشت وعده وزیر صمت در تکمیل کردن دستور ۸ ماده‌ای رئیس جمهور بود. سال گذشته فاطمی امین وزیر صمت بعد از رای اعتماد مجدد مجلس به وی، با تدوین برنامه‌ای در راستای ارتقای کمی خودرو، تولید یک میلیون و ۶۰۰ هزار دستگاه خودرو را وعده داد، وعده‌ای که به اعتقاد بسیاری از دست‌اندرکاران صنعت خودرو بلندپروازانه و دور از دسترس است. هر چند خودروسازان در مقابل برنامه تولید سال ۱۴۰۱ سیاستگذار خودرو، ساکت ماندند، اما انتشار گزارش‌های آماری سه خودروساز بزرگ کشور در سامانه کدال بورس حکایت از آن دارد که این سه شرکت فقط توان تحقق ۴۰ درصد از خواست وزیر در سال ۱۴۰۱ را داشتند. طبق آمارهای ارائه‌شده از سوی سامانه کدال، سه شرکت ایران‌خودرو، سایپا و پارس‌خودرو در مجموع طی ۱۱ ماهه سال گذشته ۹۸۱ هزار و ۱۴۷ دستگاه خودروی سواری تولید کرده‌اند که نسبت به تولید ۸۲۱ هزار و ۹۱ دستگاهی مدت مشابه سال گذشته ۱۶۰ هزار و ۵۶ دستگاه بیشتر تولید کرده‌اند؛ بنابراین تیراژ این سه خودروساز در ۱۱ ماهه سال گذشته ۱۹ درصد نسبت به ۱۱ ماهه سال ۱۴۰۰ رشد داشته است. درصد رشد تولید در ۱۱ ماهه سال گذشته مشابه درصد رشد ۹ ماهه است، در انتهای آذر ماه نیز آمار ۹ ماهه رشد ۱۹ درصدی را نشان می‌داد، اما در ۱۰ ماهه با کاهش تولید ماهانه این رقم به ۱۵ درصد کاهش یافت.

به اعتقاد کارشناسان این بخش، عرضه قطره‌چکانی خودرو به بازار البته دلیل اصلی‌اش کاهش تولید ناشی از کمبود قطعات است، با این حال، همان تعداد خودرویی نیز که به تولید می‌رسد، بنا به دلایلی که هیچ یک از سازمان‌های مرتبط زیر بار نمی‌روند، طبق روالی منطقی روانه بازار نمی‌شود.

محاسبه غیر کارشناسی برای افزایش تولید خودرو

قدرت خرید مردم این روزها به شدت کم شده و بر اساس محاسبات دقیق اقتصادی و با توجه به میزان تورم کنونی نیاز کشور برای خودرو در محدوده یک میلیون دستگاه خودرو در سال است و بیش از این هم توان خرید در کشور وجود ندارد.

امیرحسین کاکایی، استاد دانشگاه علم و صنعت و کارشناس صنعت خودرو، با اشاره به اینکه دولت روی تولید یک میلیون و ۸۰۰ هزار دستگاه خودرو برای سال جاری حساب باز کرده است، گفت: بازار خودرو از همان ابتدای سال جاری تورم را تجربه کرد و دولت باید بپذیرد تولید یک میلیون و ۸۰۰ هزار دستگاه یک چالش بسیار بزرگ است چراکه در زمانی که تحریم‌ها نبود و ارتباط ما با دنیا بر سر جایش بود، ما توانستیم تنها یک میلیون و ۶۵۰ هزار دستگاه خودرو در یک سال تولید کنیم حالا با چنین وضعیت ارتباطی با دنیا توقع تولید یک میلیون و ۸۰۰ هزار دستگاه خودرو دارند؟!

به گفته کاکایی، یکی از دلایل عدم توان تولید خودرو کافی و عرضه آن به بازار نبود یک تصمیم واحد و آماده سازی زیرساخت برای تولید در این صنعت است. این کارشناس صنعت خودرو گفت: در سال جاری با توجه به تورم موجود در اقتصاد و پیش بینی‌ها برای افزایش نرخ تورم، حداقل قیمت تمام شده خودرو ۵۰ درصد افزایش خواهد داشت، چراکه با حداقل دستمزد کارگر، هزینه انرژی و تأمین قطعات وارداتی، کمبود گاز و آب و سایر چالش‌های هزینه‌بر در تولید و با توجه به افزایش نرخ ارز، هزینه‌های تولید در سال جاری به بیش از ۶ برابر می‌رسد.

کاکایی تأکید کرد: با تجربه سال گذشته در صنعت و بازار خودرو قطعاً در سال جاری تولیدات با روند کاهشی، اما گران‌تر و پُرحاشیه‌تر راهی بازار می‌شود و نشان می‌دهد هیچ یک از وعده‌های خودرویی آقایان در دولت سیزدهم با توجه به تورم، تحریم و از همه مهمتر سیاست‌های دستوری و اجرایی در این بخش قابل عملیاتی شدن نیست.

عضو کمیسیون صنایع و معادن مجلس:

استیضاح وزیر صمت به مهار تورم خودرو کمک می‌کند

عضو کمیسیون صنایع و معادن مجلس اظهار داشت: وزارت صمت از تجمیع چند وزارتخانه ایجاد شده است از این‌رو یک فرد توانمند باید آن را اداره کند؛ به نظر می‌رسد می‌رسد دولت می‌خواهد با کوچک کردن وزارت صمت و ایجاد سازمان بازرگانی صندلی وزارت را برای فاطمی امین حفظ کند این در حالیست که قبض و بسط وزارتخانه‌ها نباید با هدف نگه داشتن افراد تعریف شود. لطف‌الله سیاهکلی با بیان اینکه تورم در بازار خودرو با واردات و افزایش عرضه مهار می‌شود، گفت: در شرایط فعلی امکان تخصیص ارز برای واردات خودرو در حجم زیاد وجود ندارد. از این‌رو مجلس پیشنهاد واردات خودروهای دسته دوم اما با کیفیت را داد و در قانون بودجه نیز این موضوع نیز وارد شد؛ اما شورای عالی نظارت مجمع تشخیص مصلحت نظام با این پیشنهاد مخالفت کرد. نماینده مردم قزوین ادامه داد: فاطمی امین خبر آزادسازی واردات خودروهای دسته دوم را اعلام کرد اما جزییات و اطلاعات دقیق درباره این موضوع را ارائه نداد که چگونه توانسته موافقت شورای عالی نظارت را به‌دست بیاورد.

وی با بیان اینکه واردات خودرو دسته دوم حباب بازار را خواهد شکست، افزود: خودرو دسته دوم که زیر ۵ سال کار کرده باشند باید از کشورهای اروپایی، کره‌ای و ژاپنی وارد شود چراکه کیفیت این خودروها مناسب و افت قیمت قابل توجهی پیدا کرده‌اند و اینگونه می‌توان بازار را از التهاب خارج و امکان ایجاد فضای رقابتی را ایجاد کرد.

سیاهکلی با اشاره به افزایش ۴۲ درصدی قیمت کارخانه‌ای خودرو، تصریح کرد: افزایش قیمت کارخانه‌ای خودرو باعث شد قیمت برخی خودروها در بازار داخلی به یک میلیارد تومان برسد؛ به نظر می‌رسد اگر واردات انجام نشود بدون تردید متقاضیان باید پراید را بالایی ۶۰۰ میلیون تومان خریداری کنند این سخن بر اساس تحلیل‌های سیاسی بیان نمی‌شود بلکه نگاه کارشناسی است و با توجه به شرایط بازار و میزان تقاضا بیان می‌شود.

وی نوسان‌های بازار خودرو را نگران کننده و ناگوار توصیف کرد و افزود: ثروت دارنده پراید

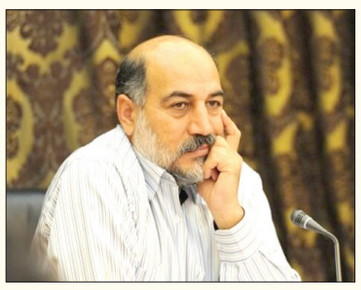

نه تنها افزایش نیافته بلکه حداقل ۴ برابر تحلیل رفته است چراکه اگر خودرواش نیازمند قطعه باشد به سختی می‌تواند آن را تعمیر کند. امسال سال مهار تورم نامگذاری شده است و نباید به افزایش قیمت‌ها دامن بزنیم وظیفه اصلی دولت تنظیم‌گری، سیاست‌گذاری و نظارت است نه تصدی‌گری؛ کاری که هم اکنون به آن مشغول است. عضو کمیسیون صنایع و معادن مجلس با بیان اینکه استیضاح وزیر صمت به مهار تورم بازار خودرو کمک می‌کند، گفت: امیدواریم وزیر توانمند جایگزین فاطمی امین شود تا بتواند مسائل را حل و فصل کند. واردات خودرو قانون شده است و فقط نیازمند یک مدیر شایسته است که بتواند آن را اجرا کند؛ سال گذشته ۳ میلیارد دلار برای واردات خودرو ارز تخصیص داده شد که یک میلیارد دلار آن را پرداخت کردند پس واردات مشکل قانونی و بودجه‌ای ندارد.

سیاه کلی با اشاره به بزرگ بودن وزارت صمت، گفت: وزارت صمت از تجمیع چند وزارتخانه ایجاد شده است از این‌رو یک فرد توانمند باید آن را اداره کند؛ به نظر می‌رسد می‌رسد دولت می‌خواهد با کوچک کردن وزارت صمت و ایجاد سازمان بازرگانی صندلی وزارت را برای فاطمی امین حفظ کند این در حالیست که قبض و بسط وزارتخانه‌ها نباید با هدف نگه داشتن افراد تعریف شود.

وی با تاکید بر مخالفت مجلس با تاسیس سازمان بازرگانی، اضافه کرد: امکان نظارت بر عملکرد سازمان از سوی مجلس وجود ندارد و مجلس نمی‌تواند عملکرد سازمان‌ها را مورد پرسش و پاسخ قرار بدهد؛ دولت نباید با هدف حفظ فاطمی امین وزارت صمت را کوچک کند.

گزارش

دولت با تصمیمات غلط خود هزینه تولید را شدیدا بالا برده است

سیاست‌های دولت در تضاد با شعار سال است

«مهار تورم و افزایش تولید» شعاری بود که توسط رهبر انقلاب برای ۱۴۰۲ نامگذاری شد تا بلکه ارگان‌ها و نهادهای حاکمیتی همه تلاش شان را برای این دو امر مهم به کار بگیرند. اما آیا تصمیم سازی و نوع مدیریتی که در حال حاضر جاری و ساری است، با این دو هدف مهم همخوان هستند و سازگاری دارند؟

بهمن آرمان در این رابطه اظهار داشت: مقام رهبری سال جدید را سال «مهار تورم، رشد تولید» نامگذاری کردند. اما در عمل آنچه که صورت می‌گیرد، عکس این مهم را نشان می‌دهد، به طوریکه تحقق شعار سال را امری غیرممکن کرده است. نمونه اش هم مدیریت دولتی در دو صنعت کلیدیِ پیشران است. در طول سال‌های تحریم عملاً دیدم، شرکت‌های پتروشیمی توانستند با درآمدهای حاصل از صادراتشان که مشمول تحریم‌ها نبودند، کسری درآمد ارزی ناشی از تحریم را جبران کنند. اما در بودجه سال جاری دولت برای تامین منابع مالی مورد نیاز خودش دست به کارهایی زد که عملاً هم موجب تورم می‌شوند و هم اینکه صادرات را غیرممکن می‌کنند.

این تحلیلگر اقتصادی در ادامه گفت: به طور مثال هزینه انرژی با افزایش قیمت برق و گاز طبیعی برای دو صنعت پتروشیمی و فولاد که تامین کننده ارز کشور هستند، کار را برای این دو صنعت دشوار کرد، به طوری که بر پایه آمارهای موجود که در رسانه‌های خارجی بازتاب گسترده‌ای داشته است، میزان قیمت گاز طبیعی به عنوان خوراک اولیه واحدهای پتروشیمی سه برابر میانگین نرخی است که در منطقه خلیج فارس قرار دارد که همین مساله شامل صنعت فولاد هم می‌شود. در حال حاضر با وجود اعتراض‌هایی که دستگاه‌های اجرایی داشتند، دولتی‌ها برای تحقق پیام رهبری برای سال جاری هیچ کاری نکرده اند. به طوری که شرکت‌های داخلی بالاجبار قیمت فروش داخلی را بیشتر کرده اند که طبیعتاً این روند تورم زا است.

وی افزود: همچنین از طرف دیگر شاهدیم که افزایش جهانی قیمت گاز طبیعی در ایران و کاهش قیمت گاز طبیعی در جهان فعالیت را برای تولیدکنندگان ایرانی دشوارتر از گذشته کرده است. همچنین باید این را در نظر گرفت که کشورهای حاشیه خلیج فارس ذخایر به مراتب کمتری نسبت به میزان گاز در ایران دارند. به طوری که ما برای صادرات گاز طبیعی به امارات قرارداد کرسنت را داشتیم که بسیار جنجالی شد و همچنان بلاتکلیف است. همچنین در حال مذاکره با عمان برای فروش گاز هستیم. همچنین عراق، کویت و عربستان سعودی بارها برای خرید گاز ابراز تمایل کرده اند، چون بر پایه آخرین مطالعاتی که شرکت نفت بریتانیا (BP) انجام داده است، ذخیره گاز طبیعی ایران بیشتر از روسیه است. حتی آخرین اطلاعات شبکه‌های اقتصادی انگلیسی زبان نشان می‌دهد، ذخیره نفت ایران ۸۰۰ میلیارد بشکه است. اما ایران آمار ۱۵۸ میلیارد را اعلام می‌کند؛ بنابراین در چنین شرایطی دولت به جای اینکه از تولید حمایت و طرفِ عرضه را تقویت کند، هزینه تولید را با تصمیم سازی‌های غلط شدیداً بالا برده است که این موجب بالا رفتن نرخ تورم می‌شود که این در نهایت درآمدهای ارزی در فولاد و پتروشیمی را به طور ملموسی پایین می‌آورد.

آرمان توضیح داد: همچنین دولت و مجلس اقدام‌هایی انجام داده اند که هزینه انرژی برای تولید هر تن فولاد خام در ایران به بالای ۲۵ درصد برسد. این در حالی است که این آمار در عربستان که گاز کمتری نسبت به ایران دارد، ۸ درصد بیشتر نیست. همچنین در کشورهای صنعتی و کشورهای در حال توسعه سیاست حمایت از تولید مبنای تصمیم گیری است، اما در ایران عکس این مهم مشاهده می‌شود. به طور مثال امروز آماری منتشر شد که تولید لوازم خانگی به میزان قابل توجهی افزایش داشته است. این ادعا در حالی است که صنایع خانگی در ایران عملاً کاری جز مونتاژ انجام نمی‌دهد؛ یعنی کمپرسور که قلب یخچال، کولر گازی و تلویزیون به شمار می‌رود و همچنین سایر قطعات الکترونیکی از خارج خریداری می‌شود و در ایران فقط عملیات مونتاژ آن انجام می‌شود.

این تحلیلگر اقتصادی در پایان گفت: سیاست‌های دولت در تضاد با شعار سال است تا بتوان اینطور گفت، تأکیدات رهبری بی اثر خواهد شد.

بین‌الملل

چین در انتظار یک خاموشی تابستانی دیگر

مقامات چینی اعلام کردند از آنجا که تقاضا برای برق در چین افزایش پیدا می‌کند، بعضی از مناطق این کشور در زمان اوج تقاضا در تابستان امسال ممکن است با خاموشی مجدد روبرو شوند.لیانگ چانگ شین، سخنگوی اداره ملی انرژی چین اعلام کرد حداکثر بار برق در تابستان ممکن است به ۱۳۶۰ گیگاوات برسد که به کمبود نیرو در بعضی از مناطق منجر می‌شود.

حداکثر بار نیروی پیش بینی شده، بالاتر از ۱۲۹۰ گیگاواتی است که سال گذشته مشاهده شد. موج گرمای شدید در سال ۲۰۲۲، باعث افت شدید ذخایر برق آبی شد و خاموشی‌های برنامه ریزی شده در بعضی از مناطق جنوب غربی چین اجرا شد. در آن زمان، خاموشی‌ها به تعطیلی کارخانه‌ها و کاهش تولید بخش صنعتی در اوت، منتهی شد و رشد اقتصادی چین در سال میلادی گذشته را ضعیف‌تر کرد.بر اساس گزارش اویل پرایس، بیش از دو سال و نیم اجرای سیاست‌های کووید صفر که شامل محدودیت‌های شدید در رفت و آمد و فعالیت کارخانه‌ای ضعیف‌تر بود، به نرخ رشد سه درصدی اقتصاد چین در سال ۲۰۲۲ منتهی شد که دومین رکورد عملکرد ضعیف این کشور از سال ۱۹۷۶ بود. بدترین عملکرد چین در سال ۲۰۲۰ بود که آغاز پاندمی کووید، به رشد اقتصادی ضربه زد و اقتصاد این کشور تنها ۲.۲ درصد رشد کرد.

افزایش سهم تجدیدپذیرها در تولید برق جهان

گزارش اقلیم و انرژی اندیشکده مستقل امبر (Ember) نشان داد سال میلادی گذشته می‌تواند اوج آلایندگی بخش نیرو قلمداد شود که بزرگترین منبع انتشار دی اکسید کربن در سراسر جهان به شمار می رود.امبر، آمار بخش نیرو در ۷۸ کشور را در گزارش سالانه برق جهانی بررسی کرده است که ۹۳ درصد از تقاضای برق جهانی را نشان می دهد.طبق این گزارش، در حالی که همه منابع انرژی تجدید پذیر و نیروی هسته‌ای در سال میلادی گذشته، در مجموع سهم ۳۹ درصدی در تولید برق جهانی داشتند، سهم نیروی خورشیدی ۲۴ درصد و نیروی بادی ۱۷ درصد نسبت به سال ۲۰۲۱ رشد داشت. نیروی بادی و خورشیدی در سال میلادی گذشته، ۸۰ درصد از رشد تقاضای برق جهانی را تامین کرد. با وجود بحران گاز جهانی و سوئیچ بعضی از کشورها به نیروگاههای زغال سوز به منظور تامین تقاضا برای برق، تولید برق با استفاده از زغال سنگ، ۱.۱ درصد رشد کرد اما تولید برق با استفاده از گاز در نتیجه قیمت‌های بالا که استفاده از این سوخت را برای تولید برق گران تر کرد، ۰.۲ درصد کاهش داشت.هر چند انتشار دی اکسید کربن از سوی بخش نیرو طی سال گذشته به میزان ۱.۳ درصد رشد کرد اما رشد نیروی بادی و خورشیدی، این رشد را آهسته کرد. اگر همه برق تولید نیروی خورشیدی و بادی، قرار بود با استفاده از سوخت‌های فسیلی تولید شود، آلایندگی بخش نیرو در سال ۲۰۲۲ افزایش ۲۰ درصدی پیدا می کرد. امبر با فرض رشد متوسط تقاضا برای برق و برق پاک، پیش بینی کرد تولید سوخت فسیلی امسال ۰.۳ درصد کاهش پیدا می کند و با کاهش بزرگ در سالهای بعدی دنبال می‌شود زیرا نیروی بادی و خورشیدی بیشتری اضافه خواهد شد.بر اساس گزارش رویترز، با پیشرو بودن بخش نیرو به عنوان منبع انتشار دی اکسید کربن، آژانس بین‌المللی انرژی می گوید این بخش باید نخستین بخشی باشد که تا سال ۲۰۴۰ به آلایندگی صفر می رسد و این به معنای آن است که سهم نیروی بادی و خورشیدی در تولید برق جهانی، باید تا سال ۲۰۳۰، به ۴۱ درصد برسد.

خبرویژه

مدیر شرکت ملی پخش فرآورده‌های نفتی منطقه تهران:

مردم برای سوختگیری از کارت سوخت شخصی استفاده کنند

مدیر شرکت ملی پخش فرآورده‌های نفتی منطقه تهران با اشاره به توزیع روزانه ۱۸ میلیون لیتر بنزین در منطقه تهران از ابتدای امسال، گفت: این مقدار مصرف معادل ۲۵ درصد مصرف کل کشور و نیازمند مدیریت صحیح مصرف است که به این منظور لازم است که هموطنان با استفاده از کارت سوخت شخصی، ما را در این مسیر همراهی کنند.

فریدون یاسمی در این باره افزود: منطقه تهران در مقدار مصرف فرآورده تفاوت قابل توجهی با دیگر مناطق دارد، به نحوی که حدود ۲۵ درصد مصرف کل کشور در این منطقه توزیع می‌شود که همین امر، ضرورت کنترل و نظارت بیشتر در ارتباط با توزیع فرآورده را بیشتر می کند تا شهروندان در این باره با کمبودی روبه‌رو نباشند.وی ادامه داد: توزیع این حجم فرآورده همچنین نیازمند نظارت دقیق‌تر و همت بیشتری است و با توجه به این که سوخت سرمایه ملی است، مدیریت صحیح مصرف، نیازمند همت جمعی و صیانت ملی و فعالیت دوچندان است.وی با اشاره به این که پیشنهاداتی برای مدیریت صحیح مصرف سوخت ارائه شده است که مدیریت مصرف به خود مردم واگذار شود، بیان کرد: هم‌اکنون در همه جایگاه‌های سوخت در هر نازل یک کارت آزاد جایگاه‌دار وجود دارد که به منظور استفاده در مواقع نیاز در نظر گرفته شده است، اما متاسفانه دیده می‌شود که در موارد بسیاری، هموطنان از کارت سوخت شخصی استفاده نمی کنند و فقط از کارت اضطرار جایگاه استفاده می کنند که همین امر در برخی جایگاه‌ها سبب رشد مصرف بنزین و بعضا عرضه خارج از شبکه سوخت شده است.یاسمی با تأکید بر لزوم استفاده مردم از کارت سوخت شخصی به‌منظور مدیریت بهتر زنجیره عرضه سوخت در کشور گفت: ماهانه ۶۰ لیتر سهمیه بنزین نرخ اول و ۱۵۰ لیتر سهمیه نرخ دوم در کارت‌های سوخت شخصی افراد شارژ می‌شد که به نظر می‌رسد این مقدار برای مصرف روزانه یک خودروی شخصی کافی باشد، بنابراین جز در موارد اضطراری نیازی به استفاده از کارت آزاد جایگاه‌داران نیست .

در سال جاری نیز بهینه‌سازی مصرف آب ضرورت دارد

بحران آب ؛ دغدغه‌ای انکارناپذیر

فاطمه صفری دهکردی / گروه انرژی

هر ساله از ابتدای اسفند ماه چالش‌های آبی شروع می‌شود و تا پایان تابستان ادامه دارد، به طوری که آخرین ماه سال گذشته آبفای تهران نسبت به مصرف مشترکان تهرانی هشدار داد چرا که در آن زمان مصرف آب شرب نسبت به ماه‌های پر مصرف سال نیز افزایش پیدا کرده بود و به ۴۷ هزار لیتر طی یک هفته رسیده بود. حالا هم با شروع فصل زراعی و فصول گرم سال مصرف آب کمی شدت می گیرد و روند افزایشی پیدا می کند.اما موضوع به همین جا ختم نمی‌شود چرا که قاسم زاده سخنگوی صنعت آب طی روزهای گذشته از کاهش ۱۳ درصدی وردی سدها در مقایسه با پنج سال اخیر خبر داد و اعلام کرد: از ابتدای سال آبی جاری تاکنون، سدهای کشور بالغ بر ۲۳ میلیارد مترمکعب ورودی داشته که نسبت به مدت مشابه سال گذشته ۱۹ درصد رشد و در مقایسه با پنج سال اخیر ۱۳ درصد کاهش را نشان می‌دهد. اگرچه در مقایسه با سال گذشته ذخیره سدها کمی افزایش داشته اما باز هم نگرانی‌هایی مبنی بر مقایسه آن با ۵ سال گذشته وجود دارد. اما سوال اینجاست همچون سال گذشته که برخی از استان‌هایی نظیر خوزستان و همدان که با قطعی آب دست و پنجه نرم کردند در سال جاری امکان جیره‌بندی و یا قطع آب وجود دارد؟ چرا که این روزها هم استان‌هایی نظیر مازندران و همدان از وضعیت آبی ابراز نگرانی کرده‌اند.فیروز قاسم زاده سخنگوی صنعت آب در رابطه با این موضوع می گوید: مصارف آب برنامه ریزی شده در بخش‌های مختلف مصرف با اولویت شرب صورت می گیرد و با توجه به محدودیت عمومی در منابع آبی ایران به عنوان یک کشور خشک و نیمه خشک و از سوی دیگر تشدید این محدودیت در سه سال اخیر و در سال جاری، مصرف آب شرب کشور بالغ بر ۸.۵ میلیارد مترمکعب پیش‌بینی شده و برنامه ریزی های لازم برای تأمین مطمئن مصارف شرب در سطح کشور به عمل آمده است تا کمترین تنش آبی را در سال جاری پیش‌رو داشته باشیم. همچنین در بخش صنعت بالغ بر ۲ میلیارد مترمکعب مصارف پیش‌بینی شده است.

بارندگی‌ها در ایران طراز شد

وی ادامه داد: در سال آبی جاری، با رشد بارش در استان‌های جنوب غرب کشور، وضعیت ذخایر آبی کشور در این خطه از وضعیت مناسبی برخوردار است و تا ۴۰ درصد رشد در ورودی به مخازن سدها رخ داده است اما کاهش بارش در سایر بخش‌های کشور باعث شده است که وضعیت آورد رودخانه‌ها و ذخایر سدها به ویژه در نوار شمالی، مرکز و شرق کشور در شرایط نامناسبی قرار بگیرد به نوعی که در برخی حوضه‌ها تا نزدیک ۵۰ درصد کاهش در ورودی سدها ثبت شده است. از ابتدای سال آبی تاکنون نیز، بارش کشور بر اساس ایستگاه‌های مبنای وزارت نیرو حدود ۱۴ درصد کاهش نسبت به نرمال دارد و بارش استان‌های مختلف کشور نیز از ۴۰ درصد کاهش تا ۴۰ درصد رشد را تجربه کرده است.

اعلام محدودیت‌های کِشتی

مصرف بالای آب در بخش کشاورزی قابل اغماض نیست برای همین است که طرح الگوی کشت را برای این بخش در نظر گرفتند اما همچنان اجرایی شدن آن در هاله‌ای از ابهام قرار دارد، اما آیا در سال جاری محدودیت یا تدابیر جدی برای این مساله در نظر گرفته شده است تا در تأمین آب سایر بخش‌ها با مشکل جدی مواجه نشوند؟ قاسم زاده با اشاره به اینکه بخش کشاورزی به عنوان مصرف کننده ۹۰ درصد از منابع آب کشور است در است زمینه توضیح می‌دهد: بر اساس آمار متوسط بلندمدت و با توجه به وضعیت دریافت بارش و تولید منابع آب در سطح حوضه‌های آبریز کشور، مقادیر آب قابل تأمین مشخص گردیده است و در صورت نیاز محدودیت‌های کشت به استان‌ها اعلام شده است.وی ادامه داد: در صورت بروز تغییرات در منابع آب تولیدی حوضه‌های آبریز و افزایش یا کاهش میزان آب قابل دسترس، وزارت نیرو محدودیت‌های موجود را حذف و یا سختگیرانه می‌شوند. همچنین پایبندی به برنامه ابلاغی استان‌ها و بویژه پرهیز از برداشت غیرمجاز آب، باعث تأمین حداکثری حقابه‌های زیست محیطی رودخانه‌ها و بهبود وضعیت آبخوان‌ها و تالاب‌های کشور می گردد.مساله مهم دیگری که وجود دارد بهینه سازی مصرف آب در بخش‌های مختلف است اعم از صنایع، شرب و کشاورزی که می تواند در ذخیره سازی آب و بروز تنش آبی جلوگیری کند، سخنگوی صنعت آب صحه بر این موضوع می گذارد و می گوید: در راستای بهینه سازی مصرف آب در بخش‌های مختلف، تدوین و اجرای الگوی کشت متناسب با اقلیم کشور و در چارچوب برنامه منابع و مصارف حوضه‌های آبریز، افزایش بهره وری بخش کشاورزی، عدم برداشت غیرمجاز از منابع آبی، فرهنگ‌سازی روش‌های کاهش مصرف بویژه در بخش شرب، استفاده از تجهیزات کاهنده مصرف، نصب کنتورهای هوشمند چاه‌های کشاورزی برای امکان پایبندی به مصرف در چارچوب تخصیص‌های صادره، استفاده از پساب در مصرف صنایع و جایگزینی آن با آب شیرین، جلوگیری از ورود آلاینده‌ها به منابع آب و ...از جمله راهکارها و عوامل بهبود وضعیت منابع آبی است که نیازمند همکاری و مشارکت دستگاه‌های دولتی و مردم است.وی در خاتمه اضافه کرد: در سال آبی جاری وضعیت برخی از تالاب‌های کشور بهبود مناسبی داشته است به طوری که بعد از چندین سال خشکی متوالی، آب در پیکره تالاب‌ها وارد شده است که با حرکت در چارچوب برنامه‌های حوضه‌های آبریز، حیات تالاب‌ها تداوم داشته باشد. اگرچه در سال جاری بارندگی‌های مناسبی را در جنوب غرب کشور داشتیم اما به نظر می‌رسد در سال جاری بر خلاف سال گذشته شمال کشور با تنش‌های آبی دست و پنجه نرم کنند، حالا باید دید، در سال جاری همچون سال گذشته کم آبی و قطعی آب گریبان گیر برخی از استان‌ها می‌شود یا آنکه با برنامه‌های پیش رو وزارت نیرو راهی برای گریز از این موضوع پیدا می کند.

بر اساس گزارش اوپک؛

تولید روزانه نفت ایران ۳۷ هزار بشکه افزایش یافت

اوپک در جدیدترین گزارش خود از افزایش ۳۷ هزار بشکه‌ای تولید روزانه نفت ایران در سه ماهه نخست ۲۰۲۳ خبر داد و متوسط قیمت نفت سنگین ایران در این دوره را ۸۰ دلار و ۶۷ سنت اعلام کرد. سازمان کشورهای صادرکننده نفت در جدیدترین گزارش ماهیانه خود به نقل از منابع ثانویه اعلام کرد متوسط تولید نفت ایران در سه ماهه نخست سال جاری میلادی به ۲ میلیون و ۵۶۵ هزار بشکه در روز رسیده است.

تولید روزانه نفت ایران در این دوره نسبت به ماه‌های ژانویه تا مارس ۲۰۲۲ با افزایش ۳۷ هزار بشکه‌ای مواجه شده است. ایران در سه ماهه نخست سال ۲۰۲۲ بالغ بر ۲ میلیون و ۵۲۸ هزار بشکه در روز نفت تولید کرده بود.کل تولید روزانه نفت اوپک در سه ماهه نخست سال ۲۰۲۳ نیز نسبت به مدت مشابه سال قبل ۴۴۹ هزار بشکه افزایش یافته و به ۲۸ میلیون و ۳۷۵ هزار بشکه در روز رسیده است.با این حال در سومین ماه سال جاری میلادی تولید روزانه نفت اوپک نسبت به ماه قبل از آن ۸۶ هزار بشکه کاهش یافته و به ۲۸ میلیون و ۷۹۷ هزار بشکه در روز رسیده است.از ۱۳ عضو اوپک ۹ کشور از جمله ایران در ماه مارس با کاهش تولید خود مواجه شده‌اند و تولید ۴ عضو اوپک نیز در این ماه افزایش یافته است.تولید نفت ایران در ماه مارس بالغ بر ۲ میلیون و ۵۶۷ هزار بشکه در روز بوده که این رقم نسبت به ماه فوریه ۸ هزار بشکه در روز کاهش داشته است.متوسط قیمت نفت سنگین ایران در سه ماهه نخست سال جاری میلادی ۸۰ دلار و ۶۷ سنت در هر بشکه بوده است. قیمت نفت سنگین ایران در این دوره نسبت به سه ماهه سال قبل ۱۶ دلار و ۸۸ سنت کاهش داشته.متوسط قیمت سبد نفتی اوپک نیز در ماه‌های ژانویه تا مارس ۲۰۲۳ نسبت به مدت مشابه سال قبل ۱۷ دلار و ۵۵ سنت کاهش داشته است.

عضو کمیسیون ویژه جهش و رونق تولید خبر داد؛

موفقیت سازوکار «تولید بار اول» در صنعت نفت و گاز

عضو کمیسیون ویژه جهش و رونق تولید گفت: در شرایط فعلی سازوکار موفق «تولید بار اول» در صنعت نفت و گاز، نشان از اهمیت و موفقیت اجرای این سیاست در زمینه ورود تکنولوژی و فناوری به صنایع بزرگ کشور را دارد که هم امکان کاهش ارزبری و هم امکان ایجاد منابع ارزی برای صنایع را ایجاد خواهد کرد.مهدی طغیانی با اشاره به لزوم دانش‌بنیان شدن صنایع نفت و گاز در فرآیند تولید در بار اول قانون جهش ویژه تولیدات دانش‌بنیان، اظهار داشت: مشکلی که همیشه در صنعت کشور به ویژه صنایع نفت و گاز وجود داشت، عدم توان رقابتی شرکت‌های دانش‌بنیان با محصولات خارجی بود.وی اضافه کرد: شرکت‌های دانش‌بنیان به سبب اینکه محصولاتشان نمونه خارجی داشت، عملاً تجهیزاتشان و تولیداتشان دانش‌بنیان محسوب نمی‌شد، زیرا نمی‌توانستیم تولیداتشان را نوآورانه بدانیم.عضو کمیسیون ویژه جهش و رونق تولید ادامه داد: در شرایط تحریمی با وجود اینکه تجهیزات در خارج کشور وجود دارد، اما ما نمی‌توانیم به سهولت آن را وارد کنیم، بنابراین تولید آن در داخل کشور، بار اول محسوب می‌شود و شرکت‌های دانش‌بنیانی که برای بار اول تجهیزات صنایع نفت و گاز را در ایران تولید می کنند، فعالیتشان مصداق تحریم‌شکنی است.وی با بیان اینکه تولید در بار اول توسط شرکت‌های دانش‌بنیان نوعی کمک به اقتصاد کشور است، افزود: قانون جهش ویژه تولیدات دانش‌بنیان سعی در تسهیل این نوع تولیدات شرکت‌های دانش‌بنیان داشت، به موجب این قانون همه مزایایی که برای تولیدات دانش‌بنیان قرار است ایجاد شود برای این نوع تولیدات (تولید در بار اول) لحاظ می‌شود.طغیانی با اشاره به اینکه تولید در بار اول ظرفیت بسیار خوبی ایجاد می کند، گفت: ضروری است که بسیاری از نیازهای صنایع بزرگ به خوبی به شرکت‌های دانش‌بنیان منتقل شود و در نهایت حمایت‌های لازم را از شرکت‌های دانش‌بنیان داشته باشیم.

کوتاه از انرژی

سخنگوی صنعت آب خبر داد؛

باز کردن دریچه سدها در برخی از استان ها برای جلوگیری از سرریز شدن

سخنگوی صنعت آب گفت: دریچه برخی سدها در استان‌های لرستان، کرمانشاه، ایلام و کردستان برای جلوگیری از سرریز شدن، باز شد.فیروز قاسم‌زاده در پاسخ به این پرسش که کدام سدها متأثر از بارش‌های اخیر بوده و به جز لرستان و کرمانشاه، دریچه کدام سدها بازگشایی شده است؟ گفت: همان طور که پیش بینی می‌شد این سامانه آب و هوایی، فعالیت بسیار خوبی را در غرب کشور رقم زد و در استان‌هایی که فرمودید بارندگی اتفاق افتاد و بر اساس پیش بینی‌های صورت گرفته، عمده نگرانی مان درباره سد دز خوزستان بود به خاطر همین در این سد، اجرای سناریوهایی از جمله رهاسازی آب توسط ستاد مدیریت و پشتیبانی سیل در وزارت نیرو، از چند روز قبل آغاز شد.وی ادامه داد: علاوه بر این، از چند روز قبل، سیلاب سد دویرَج در استان ایلام و سد گاران استان کردستان، رهاسازی شد و بر اثر بارندگی ها، دبی رودخانه‌ها هم افزایش بسیار زیادی داشت.قاسم زاده خاطرنشان کرد: در استان لرستان هم دبی رودخانه‌ها تا ۶۰۰ مترمکعب بر ثانیه، ثبت شد و بر اساس پیش بینی ها، ورودی آب سد دز افزایش پیدا کرد و به ۵۲۰۰ متر مکعب در ثانیه رسید و در حال حاضر دبی خروجی آب سد دز به ۳۷۰۰ مترمکعب بر ثانیه کاهش پیدا کرده است.وی افزود: با توجه به وسعت بارش ها و تداوم آنها، امیدواریم در چند روز آینده هم ورودی آب به پشت سدهای غرب و جنوب غرب کشور افزایش یابد.سخنگوی صنعت آب در ادامه اظهار کرد: سد کرخه هم ۲۰۰۰ مترمکعب بر ثانیه ورودی آب را ثبت کرد.

عضو کمیسیون انرژی مجلس شورای اسلامی :

بحث کاهش سهمیه بنزین جدی نیست

یک عضو کمیسیون انرژی مجلس شورای اسلامی، تاکید کرد: بحث تغییر در نحوه سهمیه بندی بنزین به منظور مدیریت مصرف از اختیارات دولت است اما به شرطی که افزایشی در قیمت بنزین رخ ندهد. در غیر این صورت نیازمند مصوبه مجلس یا مصوبه شورای سران سه قوه است.پرویز محمدنژاد با اشاره به انتشار مطالبی در فضای مجازی مبنی بر تغییر سهمیه بندی و قیمت بنزین، بیان کرد: بحث نحوه سهمیه بندی بنزین در اختیار دولت است. بر اساس برنامه هایی که دولت طراحی می کند می تواند تغییراتی در سهمیه ها اعمال کند. از طرف دیگر به جهت حساسیتی که بر روی بنزین وجود دارد. کاهش سهمیه و یا افزایش قیمت آن موضوع حساسی است.نماینده مردم لنگرود در مجلس شورای اسلامی، تصریح کرد: بحث کاهش سهمیه ها نیز بار دیگر حدود چندین ماه پیش در فضای مجازی عنوان شد. ما نیز از وزیر سوال کردیم و وزیر این موضوع را قبول نکردند. این موضوع نیز در همانجا باقی ماند. بنده تصور می کنم اکنون نیز بحث کاهش سهمیه جدی نیست؛ چرا که کاهش مصرف باید همراه با یک شاخص دیگر رقم بخورد. مگر اینکه ما سهمیه بنزین ۳ هزار تومانی را کم کرده و برای فروش مازاد آن رقم بالاتری در نظر بگیریم.

آمار سازمان هواشناسی نشان داد؛

کاهش ۱۷.۷ درصدی بارش‌ها در کشور

بر اساس اطلاعات پهنه‌ای بارش سازمان هواشناسی از ابتدای سال آبی جاری تا ۲۳ فروردین ماه بارش‌ها در کشور در مقایسه با دوره بلند مدت ۱۷,۷ درصد کاهش یافته است.بیشترین کاهش بارش مربوط به استان سیستان و بلوچستان است که در بازه اشاره شده ۴۹,۳ درصد کاهش یافته است. پس از این استان، خراسان رضوی قرار دارد. میزان بارش‌ها در این استان رشد منفی ۴۸ درصدی را تا ۲۳ فروردین ماه امسال ثبت کرده است.گلستان نیز در رده سومین استان کم‌بارش قرار دارد؛ میزان بارش‌ها در این استان ساحلی دریای خزر ۴۴,۶ درصد کاهش یافته است. در استان قزوین نیز بارش‌ها ۴۱,۵ درصد کاهش یافته است.در مجموع بارش‌ها در ۲۳ استان کشور همچنان منفی است و در ۸ استان اصفهان، ایلام، بوشهر، چهارمحال و بختیاری، خوزستان، کرمانشاه، کهگیلویه و بویراحمد و یزد بارش‌ها مثبت شده است.

اخبار

دیدار مدیرعامل و اعضای هیئت مدیره با کارکنان بیمه ملت

مدیرعامل، رئیس و نایب رئیس هیئت مدیره شرکت بیمه ملت به همراه معاونان و برخی مدیران این شرکت با حضور در محل کار کارکنان شرکت با آنان دیدار و گفت‌وگو کردند.

علیرضا یزدان دوست مدیرعامل بیمه ملت به همراه داود قاسم‌پور دیزجی رئیس هیئت مدیره، محمدتقی چراغی نائب رئیس هیت مدیره و برخی از معاونان و مدیران شرکت به مناسبت فرا رسیدن سال نو شمسی از ساختمان‌های شرکت بازدید کردند.

در این دیدار مدیرعامل و اعضای هیئت مدیره ضمن تبریک فرارسیدن سال جدید شمسی، در فضایی صمیمانه در جریان روند کار و مسائل شرکت قرار گرفتند.

همکاری مشترک بانک آینده و شرکت حمل‌ونقل ریلی رجا کلید خورد

قرارداد همکاری بانک آینده و شرکت حمل‌ونقل ریلی رجا با حضور دکتر شعبان مرادی رئیس هیأت‌مدیره و سرپرست بانک آینده و دکتر ناصر بختیاری مدیرعامل شرکت حمل‌ونقل ریلی رجا امروز امضا شد.

این قرارداد در راستای برنامه‌های توسعه سبد خدمات بانک آینده متکی به اعتماد فعالان اقتصادی و سازمان‌های بزرگ در کنار اعتماد مشتریان حقیقی به خدمات این بانک منعقد شده است.

به‌موجب این قرارداد همکاری، بهره‌برداری از تجهیزات کنترل، خرید و پرداخت بلیت قطار توسط روسای قطارهای مسافری، طراحی و اجرای سامانه صدور قبض قطار و بهره‌برداری در کنترل بلیت قطار با مشارکت بانک آینده و شرکت رجا انجام می‌شود.

این همکاری گام مهمی در ایجاد تحول و نوآوری در مکانیزم‌های جاری ارائه خدمات در شبکه ریلی و حمل‌ونقل کشور مبتنی بر خدمات بانکی و شبکه پرداخت است.

خبرویژه

تحویل ارز در یک قدمی پرواز

متقاضیان واجد شرایط دریافت ارز مسافری می توانند ارز خود را به جای مراجعه به باجه های ارزی، به راحتی و در کوتاه ترین زمان از خودپردازهای هوشمند ارزی(BTM) بانک ملی ایران مستقر در فرودگاه ها تحویل بگیرند.

خودپردازهای هوشمند ارزی (BTM) در سالن boardingفرودگاه و باجه های ارزی بانک ملی ایران (پس از باجه کنترل گذرنامه) مستقر هستند و مسافران واجد شرایط می توانند با سهولت نسبت به تامین ارز مورد نیاز خود اقدام کنند. دریافت ارز از این خودپردازها تنها با وارد کردن اطلاعات هویتی متقاضی بوده و نیاز به عملیات بانکی دیگری ندارد. متقاضی برای دریافت ارز خود از دستگاه های BTM باید ویجت خدمات بدون کارت، حواله ارز مسافرتی، ثبت دستی یا بارکدخوان را انتخاب کند. درصورت انتخاب ثبت دستی، کد ملی باید به صورت دستی وارد و در صورت انتخاب بارکدخوان، بارکد گذرنامه از طریق ماژول بارکدخوان دستگاه قرائت و درنهایت کدملی به صورت سیستمی در بخش مربوطه وارد خواهد شد.

در مرحله بعدی، شناسه فروش (شناسه تحویل داده شده به مشتری در زمان خرید ارز) باید در بخش مربوطه وارد، اطلاعات خرید ارز رویت و درصورت صحت اطلاعات، مراتب تایید شود تا خریدار بتواند ارز را از دستگاه تحویل بگیرد.

لازم به ذکر است، دریافت ارز توسط مشتریان منوط به دریافت حواله ارزی بوده و متقاضیان واجد شرایط باید برای اخذ حواله خود به صورت حضوری به شعب ارزی بانک در سراسر کشور مراجعه کنند بنابراین دریافت مبلغ ارز مورد نظر پس از صدور حواله ارز مسافری امکان پذیر است.

سامانه طرح مهریار بانک قرض‌الحسنه مهر ایران راه‌اندازی شد

سامانه طرح مهریار بانک قرض‌الحسنه مهر ایران به همت اداره کل بازاریابی و توسعه کسب‌وکار و با حضور دکتر «سید سعید شمسی‌نژاد» مدیرعامل بانک رونمایی شد.

در جلسه رونمایی این سامانه علاوه بر مدیرعامل بانک، دکتر «احمدرضا کریمی» سرپرست معاونت امور استان‌ها، دکتر «رضاقرائی‌پور» سرپرست معاونت برنامه‌ریزی و توسعه و همچنین «احسان غلامی» رئیس اداره کل بازاریابی و توسعه کسب‌وکار بانک حضور داشتند. مدیران استانی نیز به‌صورت آنلاین در این جلسه شرکت کردند.

سامانه‌ها باعث افزایش شفافیت و اثربخشی در سازمانند

دکتر «سید سعید شمسی‌نژاد» مدیرعامل بانک قرض‌الحسنه مهر ایران در این جلسه اظهار داشت: طرح مهریار کارایی لازم را دارد و در حدود ۶ ماهی که اجرا شده، سازمان‌های مهمی جذب آن شده‌اند. در ادامه نیز پرسنلی که از طریق بانک حقوق خود را دریافت می‌کنند، می‌توانند در معرفی این طرح کمک کنند.

وی با بیان اینکه هدف طرح این است که افراد کارهای مختلف خود را از طریق بانک قرض‌الحسنه مهر ایران انجام دهند، گفت: با رویکرد نوین اداره کل بازاریابی در بخش مهریار، کالاکارت و... شاهد پیشرفت خوبی در زمینه این طرح‌ها هستیم. شمسی‌نژاد با اشاره به راه‌اندازی سامانه طرح مهریار، خاطرنشان ساخت: هر جا سامانه‌ای راه‌اندازی شده، شفافیت، اثربخشی، رقابت و رفاقت وجود داشته است. سامانه‌ها نشان می‌دهند کارکنان به چه صورت عمل می‌کنند. وی افزود: در رابطه با طرح مهریار نیاز به نظارت مستمر داریم و باید در هر سازمان یک رابط وجود داشته باشد تا چالش‌ها و مسائلی را که در مسیر همکاری با آن سازمان وجود دارد، اطلاع دهد. ما نیز در سامانه مهریار گزارش عملکرد ماهانه هر استان را بررسی خواهیم کرد.

شمسی‌نژاد گفت: طرح مهریار نقطه آغاز همکاری ما با سازمان‌هاست و باید مجموعه‌ای از طرح‌ها را به سازمان‌های مختلف ارائه کنیم. صرفاً دستگاه‌های دولتی مخاطب طرح مهریار نیستند و اصناف مختلف نیز می‌توانند مخاطب این طرح باشند.

مدیرعامل بانک قرض‌الحسنه مهر ایران تأکید کرد: راه‌اندازی سامانه جامع بازاریابی از جمله انتظاراتی است که از اداره کل بازاریابی و توسعه کسب‌وکار وجود دارد.

افزایش نظارت بر اجرای طرح مهریار با راه‌اندازی سامانه

در ادامه دکتر «احمدرضا کریمی» سرپرست معاونت امور استان‌های بانک اظهار داشت: اهمیت سامانه مهریار از این جهت است که قابلیت نظارت را تا سطح شعبه فراهم می‌کند. وی خطاب به مدیران استان‌ها تأکید کرد: ثبت اطلاعات شرکت‌ها بسیار مهم است و باعث می‌شود از تعهدات آتی با دقت و جزئیات لازم مطلع باشیم.

کریمی ضمن تأکید بر اینکه کیفیت همکاری با سازمان‌ها بسیار مهم است، گفت: اگر سازمانی صرفاً حقوق خود را از طریق بانک قرض‌الحسنه مهر ایران پرداخت می‌کند، اما منابع آن ماندگاری لازم را ندارد، باید در همکاری با آن بررسی مجددی صورت گیرد. وی خاطرنشان ساخت: بحث اصناف نیز بسیار مهم است و باید علاوه بر دستگاه‌های دولتی، همکاری با اصناف نیز مد نظر قرار گیرد.

برنامه‌ریزی برای افزایش حقوق‌بگیران طرح مهریار به یک میلیون نفر

دکتر «رضا قرائی‌پور» سرپرست معاونت برنامه‌ریزی و توسعه بانک دیگر سخنران این نشست بود که درباره سامانه طرح مهریار گفت: یکی از اهداف سامانه طرح مهریار این است که با پایش، سنجش و نظارت بر عملکرد استان‌ها در این طرح، به بهبود عملکرد آن‌ها کمک کند.

وی با تأکید بر اینکه رقابت مطلوب است و هر استان باید نقاط قوت سایر استان‌ها را نیز فراگیرد، گفت: بخشی از منابع طرح مهریار که خارج می‌شود، باید با طراحی محصولات و ارائه پیشنهادات جدید ماندگار شود.

اخبار

بازدهی بیش از صد درصدی ارزش سهام بیمه البرز

ارزش سهام شرکت بیمه البرز در شش ماه گذشته بیش از صد درصد افزایش یافت. در حالی که هر سهم بیمه البرز در بازار بورس در اول آبان ۱۴۰۱ به قیمت ۱۶۲۳ ریال معامله شد با عملکرد عالی این شرکت در بخش سرمایه گذاری، جذب پورتفوهای مناسب و بازار گردانی خوب سهام به رقم ۳۱۴۰ ریال در ۲۱ فروردین سال جاری افزایش یافت و بدین ترتیب شرکت بیمه البرز در لیست ۳۰۰ شرکت بورسی با بازدهی بیش از صد درصد قرار گرفت. این گزارش حاکی است، بیمه البرز با بازدهی ۱۰۵ درصدی، سود خوبی را نصیب سهامداران و خریداران سهم این شرکت کرده و صدرنشین شرکت های بیمه به لحاظ بازدهی سود سهام است.

شرایط جدید اعطای تسهیلات حساب پس انداز مسکن جوانان

علی عسکری شرایط پرداخت تسهیلات حساب پس انداز مسکن جوانان برای افتتاح کنندگان در سال ۱۴۰۲ را اعلام کرد.

علی عسکری سرپرست بانک مسکن با بیان اینکه سقف تسهیلات مسکن جوانان برای افتتاح کنندگان در سال ۱۴۰۲ افزایش یافته است،اظهار داشت: سقف تسهیلات اعطایی برای افتتاح کنندگان در سال ۱۴۰۲ و در مناطق مختلف کشور و متناسب با مبلغ واریزی با تغییراتی همراه شده است که این مبلغ در سال پنجم در شهر تهران ۱۶ میلیارد ریال، در مراکز استان‌ها و شهرهای بالای ۲۰۰ هزار نفر جمعیت،۱۴ میلیارد ریال و در سایر مناطق ۱۲ میلیارد ریال خواهد بود. سرپرست بانک مسکن در ادامه افزود: سقف تسهیلات متعلقه بعد از گذشت ۱۵ سال تمام در شهر تهران ۴۰ میلیارد ریال، در مراکز استان‌ها و شهرهای بالای ۲۰۰ هزار نفر جمعیت، ۳۴ میلیارد ریال و در سایر مناطق ۲۸ میلیارد ریال خواهد بود.

آگهی مزایده اموال منقول (خودرو)

بموجب پرونده اجرایی کلاسه ۱۴۰۱۰۴۶۸۳ مطروحه در اداره اجرای اسنادرسمی تبریز ارجاعی از واحد اجرای ثبت اهر به کلاسه ۱۴۰۱۰۰۳۶۱ خانم رقیه بیرام زاده دلقناب نام پدر: بیت اله تاریخ تولد : ۱۳۶۳/۰۹/۱۱ شماره ملی ۶۰۴۹۹۸۰۰۳۹ جهت وصول مطالبات خود موضوع سند ازدواج شماره ۱۴ مورخه ۱۳۹۳/۰۲/۲۱ تنظیمی دفترخانه ازدواج شماره ۴۵ شهر اهر به صداق مبلغ سیصد میلیون ریال وجه نقد و تعداد چهارده قطعه سکه طلای تمام بهار آزادی (وجه نقد بر اساس شاخص جدید محاسبه خواهد شد)، علیه آقای بهروز نجفی دلقناب نام پدر داراب مبادرت بصدور اجرائیه نموده و اجرائیه در مورخه ۱۴۰۱/۰۶/۳۰ به مدیون ابلاغ و متعاقب درخواست بستانکار و پس از طی مراحل و عملیات اجرایی ششدانگ یک دستگاه خودرو سواری پراید تیپ جی تی ایکس آی به رنگ اصلی خاکستری و رنگ فرعی نوک مدادی - متالیک به شماره موتور ۲۹۳۰۰۳۹ و شماره شاسی S ۱۴۱۲۲۸۸۲۵۷۱۷۷ بشماره انتظامی ۹۶۹ ی ۳۸ ایران ۳۵ و مدل ۱۳۸۸ متعلق به مدیون پرونده اجرائی در قبال قسمتی از طلب وحق الاجرا بازداشت و طبق گزارشات مورخ ۱۴۰۱/۰۸/۰۹ و ۱۴۰۲/۰۱/۱۷ مأموراجرای ثبت تبریز خودرو مذکور بنشانی تبریز پارکینگ صدرا متوقف و برابرگزارش مورخه ۱۴۰۱/۰۸/۱۲ کارشناس رسمی دادگستری گلگیر جلو چپ، درب جلو چپ، گلگیرهای عقب، درب موتور نیاز به رنگ امیزی دارد آثار فرورفتگی در قسمت جلو سقف مشاهده گردید گلگیر جلو راست تصادفی بازسازی نشده ، چراغ جلو راست شکسته ، سپر جلو تصادفی، لاستیکهای جلو مستهلک و عقب دارای ۴۰ درصد آج سالم بوده، بدلیل خوابیدن باطری خودرو امکان روشن نمودن و بازدید فنی مقدور نگردید و خودرو تا تاریخ ۱۴۰۲/۰۴/۲۳ دارای بیمه نامه شخص ثالث بشماره ۱۴۰۱/۵/۱/۱۱۹/۳۱۲۸۳/۲۶۹ نزد شرکت بیمه ایران میباشد و ششدانگ خودرو با وضعیت موصوف طبق نظر کارشناس رسمی دادگستری به مبلغ ششصد و هشتاد میلیون ریال ارزیابی گردیده و پس از ابلاغ ارزیابی و قطعیت آن اینک در قبال قسمتی از طلب و حق الاجرای متعلقه باستناد ماده ۱۲۶ آئین نامه اجرا و ۱۲۹ مواد فصل مزایده آئین نامه اجرا از ساعت ۹ صبح الی ۱۲ ظهر روز شنبه مورخ ۱۴۰۲/۰۲/۰۹ در محل اداره اجرای اسناد رسمی واقع در تبریز میدان راه آهن بطرف دیزل آباد روبروی گمرک تبریز طبقه اول اداره ثبت اسناد غرب تبریز از طریق مزایده به فروش میرسد و شرکت برای عموم آزاد است و مزایده حضوری بوده و خریداران می توانند جهت رویت خودرو به نشانی فوق الذکر محل توقف خودرو مراجعه نمایند و مزایده در یک جلسه برگزار خواهد شد خریداران از مبلغ یاد شده بالا شروع و به بالاترین قیمت پیشنهاد شده از طرف خریدار فروخته میشود . لازم بذکر است شرکت در مزایده منوط به پرداخت ۱۰ درصد از مبلغ پایه کارشناسی به حساب سپرده ثبت بشماره شبا ۳۶۰۱۰۰۰۰۴۰۵۴۰۱۳۲۰۷۵۶۵۴۹۰ با شناسه واریز ۹۳۹۱۰۸۵۵۴۱۱۰۰۷۰۰۰۰۲۹۴۰۰۰۲۳۳۱۱۴ نزد بانک ملی که قابل پرداخت در کلیه شعب بانک ملی و تسلیم فیش پرداخت آن به اداره اجرا بوده و حضور خریدار یا نماینده قانونی وی در جلسه مزایده است برنده مزایده مکلف است ما به التفاوت مبلغ فروش را ظرف پنج روز از تاریخ مزایده به حساب صندوق ثبت بشماره فوق واریز و فیش مربوطه را تسلیم اداره اجرا نماید. در غیر اینصورت یعنی چنانچه مانده فروش به حساب فوق ظرف مهلت مقرر واریز نگردد مبلغ مزبور (۱۰ درصد واریزی) قابل استرداد نبوده و به حساب خزانه واریز خواهد شده و عملیات مزایده از وجه اعتبار ساقط و مزایده تجدید خواهد شد و اعتراض بعدی مسموع نخواهد بود. ضمنا سایر هزینه ها و حق حراج زاید بر مبلغ مزایده برعهده خریدار میباشد و در صورت وجود وجه مازاد حاصل از فروش وجوه پرداختی موضوع فراز ۶ بند الف ماده ۱۲۱ آئین نامه اجرا از محل مازاد قابل پرداخت می باشد. لازم بذکر است چنانچه به مال مورد مزایده در جلسه خریدار پیدا نشود، مال مورد مزایده با دریافت حق الاجرا و حق مزایده به قیمتی که مزایده از آن شروع می شود به بستانکار واگذار خواهد شد و مزایده تجدید نخواهد گردید

تاریخ انتشار ۱۴۰۲/۰۱/۲۶

رئیس اداره اجرای اسنادرسمی تبریز- رقیه شری زاده

۳۶۰۶

آگهی موضوع ماده ۳ قانون و ۱۳ آیین نامه تعیین تکلیف‌وضعیت ثبتی اراضی و ساختمانهای فاقد سند رسمی، رای صادره هیات حل اختلاف قانون مذکور مستقر در اداره ثبت اسناد و املاک شهرستان بروجرد به شرح ذیل:

آقای کرم جان جانی گودرزی فرزند قاسم ششدانگ یکباب ساختمان مسکونی به مساحت ۵۳٫۸۲ مترمربع تحت پلاک شماره ۱۶۸ فرعی از ۳۰۲۵ اصلی (مجزی شده از ۱۷ فرعی از ۳۰۲۵ اصلی) واقع در بخش یک بروجرد خروجی از مالک رسمی (حسم معظمی گودرزی - برابر رای شماره ۱۴۰۱۶۰۳۲۵۰۰۴۰۰۳۹۵۰ - مورخه ۱۴۰۱/۱۲/۹ - هیات قانون تعیین تکلیف

خانم زینب روزبهانی فرزند حسین ششدانگ یکباب ساختمان مسکونی به مساحت ۲۹۳٫۸۷ متر مربع تحت پلاک تعیین شده بشماره ۱۶ فرعی از ۳۶۳۶ اصلی واقع در بخش یک بروجرد خروجی از مالک رسمی (غلامعباس گوشه) - برابر رای شماره ۱۴۰۱۶۰۳۲۵۰۰۴۰۰۴۱۵۱ - مورخه ۱۴۰۱/۱۲/۲۲ - هیات قانون تعیین تکلیف

خانم سعیده طبقی فرزند جواد ششدانگ یکباب ساختمان (باغ ویلا) به مساحت ۱۱۸۰٫۲۰ مترمربع تحت پلاک تعیین شده بشماره ۶ فرعی از ۳۷۵۵ اصلی واقع در بخش یک بروجرد خروجی از مالک رسمی (مرتضی انطاق) - برابر رای شماره ۱۴۰۱۶۰۳۲۵۰۰۴۰۰۴۰۹۸ - مورخه ۱۴۰۱/۱۲/۲۱

آقای فیروز جودکی فرزند محمدحسن ششدانگ یکباب ساختمان مسکونی به مساحت ۱۷۳٫۹۴ متر مربع تحت پلاک تعیین شده بشماره ۹۳ فرعی از ۳۴۸۴ اصلی واقع در بخش دو بروجرد خروجی از مالک رسمی (شهرداری) - برابر رای شماره ۱۴۰۱۶۰۳۲۵۰۰۴۰۰۴۳۶۹ - مورخه ۱۴۰۱/۱۲/۲۴ - هیات قانون تعیین تکلیف

آقای رضا مرادی فرزند محمدرحیم ششدانگ یک باب ساختمان مسکونی به مساحت ۲۰۵٫۰۴ متر مربع تحت پلاک تعیین شده بشماره ۱۱۵ فرعی از ۳۶۱۱ اصلی (مجزی شده از ۱۵ فرعی از ۳۶۱۰ - ۳۶۱۱) اصلی واقع در بخش دو بروجرد خروجی از مالک رسمی (رضا امینی) - برابر رای شماره ۱۴۰۱۶۰۳۲۵۰۰۴۰۰۴۴۰۳ - مورخه ۱۴۰۱/۱۲/۲۴

آقای امیر بابائی فرزند علی ششدانگ یکباب ساختمان مسکونی به مساحت ۱۵۷٫۸۱ متر مربع تحت پلاک تعیین شده بشماره ۱۱۶ فرعی از ۳۶۱۱ اصلی (مجزی شده از ۱۵ فرعی از ۳۶۱۰ - ۳۶۱۱) واقع در بخش دو بروجرد خروجی از مالک رسمی (رضا امینی)

خانم فرشته عینی ملائی فرزند علی شیر سه دانگ مشاع از ششدانگ یکباب ساختمان مسکونی (قدرالسهم عرصه و اعیان) به مساحت ۴۴٫۷۲ متر مربع تحت پلاک تعیین شده بشماره ۲۰۵ فرعی از ۳۷۸۵ اصلی (مجزی شده از ۶۳ فرعی از اصلی مذکور) واقع در بخش دو بروجرد خروجی از مالک رسمی (غلامعلی یاراحمدی) - برابر رای شماره ۱۴۰۱۶۰۳۲۵۰۰۴۰۱۳۸۷۷ - مورخه ۱۴۰۱/۱۲/۸ - هیات قانون تعیین تکلیف

آقای رضا زارعلی فرزنهد میرزا ششدانگ یکباب ساختمان مسکونی به مساحت ۱۰۸ متر مربع تحت پلاک تعیین شده بشماره ۱۴۷ فرعی از ۳۸۵۸ اصلی واقع در بخش دو بروجرد خروجی از مالک رسمی (فاطمه خورشیدی و کوکب خورشیدی ثمنیه اعیانی) - برابر رای شماره ۱۴۰۱۶۰۳۲۵۰۰۴۰۰۳۸۷۲ - مورخه ۱۴۰۱/۱۲/۸ - هیات قانون تعیین تکلیف

آقای مهدی طهماسبی چگنی فرزند عسکر ششدانگ یک قطعه زمین مزروعی دیمزار به مساحت ۴۰۲٫۵۰ متر مربع تحت پلاک تعیین شده بشماره ۳۰۸۲ فرعی از ۲ اصلی واقع در بخش سه بروجرد خروجی از مالک رسمی (شرکت توسعه مسکن افلاک لرستان با مدیریت عزیز حیدری چگنی و نمایندگی صیدعباس اسدی) - برابر رای شماره ۱۴۰۱۶۰۳۲۵۰۰۴۰۰۴۲۸۸ - مورخه ۱۴۰۱/۱۲/۲۳ - هیات قانون تعیین تکلیف

آقای مهدی طهماسبی چگنی فرزند عسکر ششدانگ یک قطعه زمین مزروعی به مساحت ۶۲۴۱٫۲۶ متر مربع تحت پلاک تعیین شده بشماره ۳۰۸۳ فرعی از ۲ اصلی واقع در بخش سه بروجرد خروجی از مالک رسمی (شرکت توسعه مسکن افلاک لرستان با مدیریت عزیز حیدری چگنی و نمایندگی صیدعباس اسدی) - برابر رای شماره ۱۴۰۱۶۰۳۲۵۰۰۴۰۰۴۲۵۳ - مورخه ۱۴۰۱/۱۲/۲۳

سازمان جهاد کشاورزی به شناسنامه کد ملی ۱۴۰۰۳۱۸۳۸۱۸ ششدانگ یک قطعه زمین دیمزار با ساختمان احداثی در آن (اداره کشاورزی دره صیدی) به مساحت ۲۳۹۴۶ متر مربع تحت پلاک تعیین شده بشماره ۱۳۰۵ فرعی از ۱۰ اصلی واقع در بخش سه بروجرد خروجی از مالک رسمی (- برابر رای شماره ۱۴۰۱۶۰۳۲۵۰۰۴۰۰۴۰۶۲ - مورخه ۱۴۰۱/۱۲/۱۸ - هیات قانون تعیین تکلیف

آقای محمد نظام الاسلامی فرزند علی عسگر ششدانگ یکباب ساختمان مسکونی به مساحت ۲۵۸٫۰۱ متر مربع تحت پلاک تعیین شده بشماره ۱۲۱۸ فرعی از ۷۱ اصلی واقع در بخش سه بروجرد خروجی از مالک رسمی (علی عسگر نظام الاسلامی) - برابر رای شماره ۱۴۰۱۶۰۳۲۵۰۰۴۰۰۲۹۵۱ - مورخه ۱۴۰۱/۱۲/۹ - هیات قانون تعیین تکلیف

آقای صیدنبی مهدی پور فرزند صیدجمعه ششدانگ یک قطعه زمین مزروعی به مساحت ۳۰۰۴٫۵۵ متر مربع تحت پلاک تعیین شده بشماره ۱۲۲۹ فرعی از ۷۱ اصلی واقع در بخش سه بروجرد خروجی از مالک رسمی (محمدحسن رسولی) - برابر رای شماره ۱۴۰۱۶۰۳۲۵۰۰۴۰۰۴۰۹۴ - مورخه ۱۴۰۱/۱۲/۲۱ - هیات قانون تعیین تکلیف

آقای حسین ترابی گودرزی فرزند مهدی ششدانگ یکباب ساختمان مسکونی به مساحت ۷۹٫۶۳ متر مربع تحت پلاک تعیین شده بشماره ۱۴۰۱۵ فرعی از ۷۳ اصلی (مجزی شده از ۲۷۷ اصلی از ۷۳ اصلی) واقع در بخش سه بروجرد خروجی از مالک رسمی (شکراله گودرزی) - برابر رای شماره ۱۴۰۱۶۰۳۲۵۰۰۴۰۰۳۸۴۷ - مورخه ۱۴۰۱/۱۲/۶ - هیات قانون تعیین تکلیف

آقای حسین هاشمی فرزند ذبیح اله ششدانگ یک قطعه زمین بانضمام بنای احداثیان (کارخانه سنگبری) به مساحت ۱۲۵۶٫۹۸ متر مربع تحت پلاک تعیین شده بشماره ۲۲۸۱ فرعی از ۱۱ اصلی (مجزی شده از پلاک ۴ فرعی از ۱۱ اصلی) واقع در بخش چهار بروجرد خروجی از مالک رسمی (محمدحسین کشوری - محمدجعفر کشوری- علی محمد و اسماعیل نوذری - محمد کشوری - علی پناه و محمدرضا کشوری- لطف اله ادینه - غلامحسن کشوری) برابر رای شماره ۱۴۰۱۶۰۳۲۵۰۰۴۰۰۳۶۰۰ - مورخه ۱۴۰۱/۱۱/۲۵- هیات قانون تعیین تکلیف

رسیدگی و انشا گردیدند. ؛ لذا مراتب در اجرای ماده ۳ قانون تعیین تکلیف وضعیت ثبتی اراضی و ساختمانهای فاقد سند رسمی در دو نوبت به فاصله ۱۵ روز جهت اطلاع مالکین و سایر صاحبان حقوقی در روزنامه کثیرالانتشار و محلی آگهی انتشار و علاوه بر آن در روستاها الصاق تا چنانچه اشخاص نسبت به مورد تقاضا اعتراض دارند از تاریخ نشر اولین آگهی و در روستاها از تاریخ نشر اولین آگهی و در روستاها از تاریخ الصاق به مدت دو ماه اعتراض خود را کتبا به اداره ثبت اسناد و املاک شهرستان بروجرد تسلیم دارند و برابر مقررات معترض مکلف است ظرف مدت یکماه از تاریخ تسلیم اعتراض مبادرت به تقدیم دادخواست به مراجع قضایی ذیصلاح اقدام و گواهی تقدیم دادخواست تحویل ثبت اسناد نماید و ادامه عملیات ثبتی موکول به ارائه حکم نهایی می باشد در غیر اینصورت متقاضی با ارائه گواهی تقدیم دادخواست و پس از انقضای مدت مذکور و یا عدم وصل اعتراض سند مالکیت مورد تقاضا بر اساس مدلول رای وفق مقررات صادر خواهد شد در هر حال صدور سند مالکیت مانع مراجعه متضرر به مراجع قضایی نخواهد بود.

م/الف ۳

تاریخ انتشار نوبت اول : ۱۴۰۲/۰۱/۲۶ تاریخ انتشار نوبت دوم: ۱۴۰۲/۰۲/۱۰

سید مهدی موسوی معاون مدیرکل و سرپرست اداره کل ثبت اسناد و املاک بروجرد

آگهی فقدان سند مالکیت

آقای فتح اله همتی با تسلیم دو برگ فرم استشهادیه گواهی شده شماره ۱۱۸۰ مورخ ۱۴۰۲/۱/۷ دفتر اسناد رسمی شماره ۱۵ بروجرد مدعی می باشد که ششدانگ پلاک ۱۵ فرعی از ۳۰۹۹ مکرر اصلی ذیل ثبت ۲۸۸۷۳ دفتر ۱۴۶ صفحه ۵۳۲ سند چاپی ۸۸۷۱۵۵ بنام مشارالیه ثبت و سند مالکیت صادر و تسلیم گردیده است و به علت جابجایی مفقود شده است لذا به استناد تبصره یک الحاقی به ماده ۱۲۰ آیین نامه قانون ثبت مراتب جهت اطلاع عموم یک نوبت آگهی میشود اگر شخصی به نحوی از انحا مدعی وجود سند مالکیت نزد خود می باشد میتواند اعتراض خود را کتباً پس از نشر آگهی به مدت ۱۰ روز به این اداره تسلیم نماید در غیر این صورت پس از انقضا مدت قانونی و اعلام گواهی سند مالکیت المثنی به نام مالک صادر خواهد شد.

آدرس ملک: خیابان مدرس خیابان پاستور کوچه ارغوان پلاک ۵

تاریخ انتشار: ۱۴۰۲/۱/۲۶

سید مهدی موسوی

معاون مدیر کل و سرپرست اداره ثبت و اسناد و املاک بروجرد

آگهی فقدان سند مالکیت

آقای سعید هدایتی به مدیر عاملی شرکت روشنایی برق بروجرد با تسلیم دو بر فرم استشهادیه گواهی شده شماره های ۶۳۷۲ و ۶۳۷۳ و ۶۳۷۴ مورخ ۱۴۰۲/۱/۱۹ دفتر اسناد رسمی شماره ۱۹ بروجرد مدعی می باشد که ششدانگ پلاک باقیمانده ۳۵۵۰ اصلی باقیمانده ذیل ثبت ۵۷۷۸ صفحه ۵۶ دفتر ۴۳ و ششدانگ پلاک ۱۳ فرعی از ۳۵۵۰ اصلی ذیل ثبت ۵۷۹۴ صفحه ۱۲۵ دفتر ۴۳ چاپی ۳۷۴۶۳۷ بنام مشارالیه و ششدانگ پلاک ۳۵۴۸ باقیمانده اصلی واقع در بخش ۲ بروجرد ذیل ثبت ۳۹۷۳ صفحات ۲۸۳ الی ۲۹۵ دفتر ۳۲ بنام شرکت روشنایی برق و اقای مصطفی حافظی بالمناصف ثبت و سند مالکیت صادر و تسلیم گردیده است و به علت جابجایی مفقود شده است لذا به استناد تبصره یک الحاقی به ماده ۱۲۰ آیین نامه قانون ثبت مراتب جهت اطلاع عموم یک نوبت آگهی میشود اگر شخصی به نحوی از انحا مدعی وجود سند مالکیت نزد خود می باشد میتواند اعتراض خود را کتباً پس از نشر آگهی به مدت ۱۰ روز به این اداره تسلیم نماید در غیر این صورت پس از انقضا مدت قانونی و اعلام گواهی سند مالکیت المثنی به نام مالک صادر خواهد شد.

آدرس ملک: بروجرد خیابان چمن پشت اداره برق

تاریخ انتشار: ۱۴۰۲/۱/۲۶

سید مهدی موسوی معاون مدیر کل و سرپرست اداره ثبت و اسناد و املاک بروجرد

آگهی موضوع ماده ۳ قانون و ماده ۱۳ آیین نامه قانون تعیین تکلیف وضعیت ثبتی اراضی و ساختمانهای فاقد سند رسمی

برابر رای شماره ۱۴۰۱۶۰۳۱۰۰۱۰۰۱۶۸۲۲ مورخ ۱۴۰۰/۱۲/۱۳ هیات موضوع قانون تعیین تکلیف وضعیت ثبتی اراضی و ساختمانهای فاقد سند رسمی در واحد ثبتی حوزه ثبت ملک بهشهر تصرفات مالکانه بلا معارض متقاضی آقای حسین ذکریا زاده رستمی فرزند رمضانعلی نسبت به ششدانگ یک قطعه زمین بابنای احداثی مساحت ۲۶۹٫۴۱ متر مربع قسمتی از پلاک ۱۶۸۲و۱۶۸۳ فرعی ۳۹ اصلی به شماره کلاسه ۱۴۰۱/۲۱۱ واقع در اراضی رستم کلا بخش ۱۸ ثبت بهشهر خریداری شده از مالک رسمی محرز گردیده است لذا به منظور اطلاع عموم مراتب در دو نوبت به فاصله ۱۵ روز آگهی میشود در صورتیکه اشخاص نسبت به صدور سند مالکیت متقاضی اعتراضی داشته باشند میتوانند از تاریخ انتشار اولین آگهی به مدت دو ماه اعتراض خود را به این اداره تسلیم و پس از اخذ رسید ظرف مدت یک ماه از تاریخ تسلیم اعتراض دادخواست خود را به مراجع قضایی تقدیم نمایند بدیهی است در صورت انقضاء مدت مذکور و عدم وصول اعتراض طبق مقررات سند مالکیت صادر خواهد شد.

م الف۱۴۷۷۲۷۰

تاریخ انتشار نوبت اول ۱۴۰۲/۰۱/۲۶

تاریخ انتشار نوبت دوم ۱۴۰۲/۰۲/۰۹

رئیس اداره ثبت اسناد و املاک بهشهر

فرهاد آقابابایی

آگهی فقدان سند مالکیت

خانم گیتی خانمرادی کهره و آقای رسول علی نژاد با ارائه دو برگ شهادت شهودت که در دفترخانه ۳۶۸ بابل تصدیق امضاء شده طی وارده شماره ۱۴۰۲۲۱۷۱۰۰۰۴۰۰۰۶۵۹ مورخه ۱۴۰۱/۱۲/۲۸ تقاضای صدور سند مالکیت ششدانگ هریک نسبت به سه دانگ مشاع از ششدانگ تحت پلاک ۱۲۷ فرعی از باقیمانده ۴۳ فرعی از ۲۴۶۰ - اصلی بخش دو غرب بابل ذیل ثبت و صفحه ۱۰۵ دفتر جلد ۱۱۹ بنام حسن فزوانچاهی صادر و تسلیم گردید. سپس بلاواسطه برابر سند قطعی شماره ۱۲۵۴۸ مورخه ۱۴۰۱/۷/۲۱ دفتر خانه بابل ۱۹۹ به آقای رسول علی نژاد خانم گیتی خانمرادی کهره با امنا صفه انتقال قطعی یافته بعلت جابجایی مفقود گردیده است و در اجرای تبصره ۱ ماده ۱۲۰ اصلاحی آئین نامه قانون ثبت مراتب در یک نوبت آگهی تا چنانچه اشخاصی مدعی انجام معامله با وجود سند مالکیت یا سند معامله به اداره ثبت محل ارائه و رسید دریافت نمایند چنانچه پس از اتمام مدت مقرر اعتراض ارائه نگردید و یا در صورت اعتراض اصل سند مالکیت یا سند معامله ارائه نشود این اداره مطابق مقررات اقدام به صدور سند مالکیت المثنی بنام مالک خواهد نمود.

م الف ۱۴۷۷۳۸۹

تاریخ انتشار: ۱۴۰۲/۰۱/۲۶

حسینی

رئیس ثبت اسناد و املاک بابل

مفقودی

سندکمپانی و شناسنامه مالکیت پژو ۴۰۵ مدل ۱۳۸۱ به شماره پلاک ۱۷۹ ن ۱۹-ایران۵۶ به شماره موتور ۲۲۵۶۸۱۱۸۴۰۳ به شماره شاسی ۰۰۸۱۰۱۶۲۴۱ متعلق به جاوید قاسمی خواه پارگام مفقود وازدرجه اعتبار ساقط می باشد.

آگهی موضوع ماده ۳ قانون و ماده ۱۳ آئین نامه قانون تعیین تکلیف وضعیت ثبتی و اراضی و ساختمانهای فاقد سند رسمی

برابر رای شماره ۱۴۰۱۶۰۳۱۶۰۰۱۰۰۵۰۸۹ مورخ ۱۴۰۱/۱۱/۰۸ هیات اول/دوم موضوع قانون تعیین تکلیف وضعیت ثبتی اراضی و ساختمانهای فاقد سند رسمی مستقر در واحد ثبتی حوزه ثبت ملک کرمانشاه ناحیه یک تصرفات مالکانه بلامعارض متقاضی آقای افشین یوسفی ایل ذوله فرزند علی بشماره شناسنامه ۳۲۴۲۰۸۶۱۶۳ صادره از کرمانشاه در شش دانگ یک باب ساختمان به مساحت ۱۹۸٫۳۵ مترمربع واقع محدوده اراضی پلاک ۳۴۰ فرعی از ۳۶۶ اصلی واقع در بخش یک حومه حوزه ثبت ملک کرمانشاه ناحیه یک، خریداری مع الواسطه از مالک رسمی آقای اجعفر جلال دولتشاهی محرز گردیده است. لذا به منظور اطلاع عموم مراتب در دونوبت به فاصله ۱۵ روز آگهی می شود در صورتی که اشخاص نسبت به صدور سند مالکیت متقاضی اعتراضی داشته باشند می توانند از تاریخ انتشار اولین آگهی به مدت دوماه اعتراض خود را به این اداره تسلیم و پس از اخذ رسید، ظرف مدت یک ماه از تاریخ تسلیم اعتراض ، دادخواست خود را به مراجع قضایی تقدیم نمایند. بدیهی است در صورت انقضای مدت مذکور و عدم وصول اعتراض طبق مقررات سند مالکیت صادر خواهد شد.

تاریخ انتشار نوبت اول: ۱۴۰۲/۰۱/۲۶ تاریخ انتشار نوبت دوم: ۱۴۰۲/۰۲/۱۱

سجاد مویدی رئیس ثبت اسناد و املاک

۷۵/م الف/۱۲

مفقودی

اینجانب کورش رمضانی دروازی مالک خودرو پژو ۲۰۶ به شماره شاسی NAAP03EE5KJ151328و به شماره موتور بعلت فقدان اسناد فروش تقاضای رونوشت المثنی مذکور را نموده ام.لذا چنانچه هرکس ادعایی در مورد خودروی مذکور دارد ظرف ۱۰ روز به دفتر حقوقی شرکت ایران خودرو واقع در کیلومتر ۱۴جاده مخصوص تهران کرج شهرک پیکانشهر ساختمان سمند طبقه ۱ مراجعه نماید. بدیهی است پس از انقضای مهلت مزبور طبق ضوابط مقرر اقدام خواهد شد.

آگهی فقدان سند مالکیت

خانم عزیزه آغاکارگزار احدی ورثه فاطمه حیدری با تسلیم دو برگ فرم استشهادیه گواهی شده شماره ۵۷۷۴۴ مورخ ۱۴۰۲/۰۱/۱۹ دفتر اسناد رسمی شماره ۸ بروجرد مدعی می باشد پلاک ۵۱ فرعی از ۳۵۶۷B اصلی واقع در بخش ۲ بروجرد ذیل ثبت ۵۲۶۲۱ دفتر ۲۵۴ بشماره سند ۳۲۸۷۹۸ فاطمه حیدری ششدانگ و سند مالکیت صادر و تسلیم گردیده است و بعلت جابجایی مفقود گردیده است؛ لذا باستناد تبصره یک الحاقی بماده ۱۲۰ آیین نامه قانون ثبت مراتب جهت اطلاع عمومی یک نوبت آگهی میشود اگر شخصی به نحوی از انحاء مدعی وجود سند مالکیت نزد خود می باشد می تواند اعتراض خود را کتباً پس از نشر آگهی به مدت ۱۰ روز به این اداره تسلیم نمایند در غیر اینصورت پس از انقضاء مدت قانونی و اعلام گواهی سند مالکیت المثنی بنام مالک صادر خواهد شد.م/الف ۴

آدرس ملک: خیابان سید مصطفی . کوچه احمد گودرزی ساختمان کیما

تاریخ انتشار: ۱۴۰۲/۱/۲۶

سید مهدی موسوی

معاون مدیر کل و سرپرست اداره ثبت اسناد و املاک بروجرد

آگهی فقدان سند مالکیت

خانم شهناز شاهرضایی طبق درخواست وارده بشماره ۴۴۹۲۷ مورخ ۱۴۰۱/۱۲/۱۶ و با تقدیم دوبرگ استشهادیه محلی مصدق شده بشماره ۷۰۴۹۱۷ مورخ ۱۴۰۱/۱۲/۱۶ تنظیمی دفتر اسناد رسمی ۶۷ کرمانشاه مدعی است سند مالکیت شش دانگ پلاک ۵۰۰۴ فرعی ۹۴ اصلی بخش یک حومه ابتدا در ۴۰۳ دفتر ۱/۳۸ ثبت ۶۱۷۶۷ به نام تیمور کریمی ثبت سپس برابر سند قطعی بشماره ۱۰۲۹۱ مورخ ۱۳۹۷/۰۴/۲۱ تنظیمی دفتر ۶۷ شش دانگ به نام شهناز شاهرضایی ثبت و منتقل گردید و سند مالکیت بشماره مسلسل ۸۳۱۱۰۹ به علت سرقت مفقود نموده است لذا طبق ماده ۱۲۰ آیین نامه قانون ثبت در یک نوبت آگهی می شود تا چنانچه فرد یا افرادی مدعی انجام معامله با وجود سند مالکیت در نزد خود میباشد از تاریخ انتشار این آگهی به مدت ۱۰ روز مراتب را به این اداره اعلام دارند در غیر اینصورت نسبت به صدور سند مالکیت طبق مقررات اقدام و سند مالکیت اولیه از درجه اعتبار ساقط و ابطال خواهد شد.

رونوشت: جهت اطلاع و اقدام به ستاد اجرایی فرمان حضرت امام خمینی (ره)

سجاد مویدی

سرپرست واحد ثبتی حوزه ثبت ملک کرمانشاه ناحیه یک-از طرف مهدی میهمی

۱۴۴/ م الف/۱۲

آگهی فقدان مدرک تحصیلی

مدرک دانشنامه فارغ التحصیلی اینجانب شهلا دالوندی دوخواهرانی فرزند غلامحسن به شماره شناسنامه ۹۴۲۲ صادره از دورود در مقطع کارشناسی ارشد رشته شیمی عالی صادره از واحد دانشگاهی بروجرد با شماره ۹۵/۹/۶ _ ۱۵۹۳۱۱۲۰۲۸۶۸ مفقود گردیده است و فاقد اعتبار می‌باشد. از یابنده تقاضا می‌شود اصل مدرک را به دانشگاه آزاد اسلامی واحد بروجرد به نشانی مجتمع دانشگاهی امام خمینی (ره) دانشگاه آزاد واحد بروجرد ارسال نماید.

لرستان

کوتاه از استان‌ها

رییس بهینه سازی شرکت گاز خراسان رضوی:

۱۰۷۷۱ واحد موتورخانه بهینه سازی شد

مشهد/سمیرا رحمتی

رییس بهینه سازی شرکت گاز خراسان رضوی از اصلاح و بهینه سازی ۱۰۷۷۱ واحد موتورخانه با هزینه ۲۵۵ میلیارد ریال خبر داد و گفت: این اقدام با هدف بهینه سازی مصرف گاز در موتورخانه واحدهای مسکونی، تجاری، اماکن دولتی، آموزشی و گردشگری در حال انجام است.کوروش اخلاقی با اعلام این خبر اظهار کرد: از مجموع ۱۰۷۷۱ واحد موتورخانه انجام شده در استان ۶۸۷۳ مورد اداری، ۱۹۸۶ مسکونی، ۱۲۰۸ تجاری، ۶۴۳ گردشگری و ۶۱ مورد مربوط به اماکن عمومی و مذهبی است. وی با بیان این مطلب که شرکت گاز در راستای سیاست های کلان وزارت نفت مبنی بر بهینه سازی مصرف گاز طبیعی و کاهش هزینه ی مشترکین، طرح ملی اصلاح و بهینه سازی موتورخانه واحدهای مسکونی و تجاری را از مهرماه ۱۳۹۹ در دستور کار خود قرار داده و اجرای این طرح موجب کاهش ۱۹ درصدی مصرف گاز مشترکین می شود.رییس بهینه سازی شرکت گاز خراسان رضوی تصریح کرد: مشترکین خانگی، تجاری، دولتی، آموزشی، گردشگری و مذهبی که مصرف سالانه آنها بیش از ۲۵۰۰ مترمکعب بوده و سامانه گرمایشی آنها نیز موتورخانه است می توانند برای بهینه سازی موتورخانه واحد خود اقدام کنند.اخلاقی با بیان این مطلب که خراسان رضوی رتبه اول اجرای طرح اصلاح و بهینه سازی موتورخانه ها را در کشور به خود اختصاص داده است ، افزود: متقاضیان این طرح می توانند با مراجعه به پایگاه اینترنتی به نشانی goc.nigc.ir و درج شماره اشتراک از خدمات این طرح بهره مند شوند.وی ادامه داد: شهروندان برای کسب اطلاعات بیشتر درباره نحوه اجرای طرح ملی اصلاح و بهینه‌سازی موتورخانه واحدهای مسکونی، تجاری، اداری، آموزشی و اماکن گردشگری با شماره تلفن ۱۵۹۴ مرکز خدمات الکترونیک و ارتباطات مردمی شرکت گاز خراسان رضوی تماس بگیرند.

مدیر کل منابع طبیعی و آبخیزداری گلستان خبر داد؛

ضرب و شتم ۵ جنگلبان رامیانی

گلستان/گروه استانها: مدیر کل منابع طبیعی و آبخیزداری گلستان از کشف قاچاق چوب آلات جنگلی در شهرستان رامیان و زخمی شدن دو جنگلبان خبر داد.حمید سلامتی مدیر کل منابع طبیعی و آبخیزداری گلستان گفت: ماموران حفاظتی رامیان ۲۸ روز در سطح جنگل‌های این شهرستان در کمین بوده و در عملیاتی در توانستند ۳ نفر از عاملین قاچاق چوب را دستگیر کنند.او با بیان اینکه نیروهای حفاظتی و جنگلبانان گلستانی ۲۴ ساعته در حال گشت زنی هستند، افزود: قاچاقچیان چوب به دو نفر از جنگلبانان حمله کردند که دو نفر راهی بیمارستان شده و از ناحیه سر و انگشت دچار شکستگی شدند.سلامتی ادامه داد: جنگلبانان اصغر سمیعی و مجید کوه نشین مصدوم شده و جنگلبانان حمزه سمیعی، نجاتعلی کوه نشین و محمدرضا کاغذلو در این درگیری مورد ضرب و شتم قرار گرفتند.فرمانده منابع طبیعی و آبخیزداری گلستان توضیح داد: در این قاچاق ۲ بار نیسان که درختان توسکا بوده کشف و ضبط شده است و متهمان پس از تشکیل پرونده برای سیر مراحل قانونی به مرجع قضائی معرفی می شوند.

در فروردین ماه صورت گرفت؛

خسارت سیل به شبکه های توزیع برق استان سمنان

سمنان/گروه استانها: مدیرعامل شرکت توزیع برق استان سمنان گفت: وقوع سیلاب در هفته ابتدایی فروردین ماه سال جاری، خسارت‌هایی را به شبکه و تاسیسات پنج شهرستان استان وارد کرد. سید محمد حسینی نژاد اظهار کرد: از یکم تا سوم فروردین ماه شاهد وقوع باد، طوفان، رعد و برق و سیلاب در برخی از مناطق استان بودیم که این نوع مخاطرات باعث آسیب دیدگی به برخی از تاسیسات توزیع برق در شهرستان های دامغان، گرمسار، مهدیشهر، میامی و آرادان گردیده است.

وی گفت: پس از پیش بینی و اعلام سازمان هواشناسی مبنی بر وضعیت هشدار نارنجی، بلافاصله در ایام تعطیل کمیته ای با حضور اعضا و مدیران توزیع برق شهرستان های حادثه دیده تشکیل و هماهنگی لازم مبنی بر آمادگی صددرصدی کلیه واحدها برای رفع خسارت های ناشی از سیلاب و کمترین میزان خاموشی اعمال بر روی شبکه به عمل آمد.حسینی نژاد اعلام کرد: خسارت وارده به تاسیسات و شبکه توزیع برق مبلغ ۶ میلیارد و ۹۶۵ میلیون ریال برآورد شده است.

خبر ویژه

دیدار پیمانکاران اجرایی حوزه مهندسی و بهره برداری با مدیرعامل شرکت توزیع برق اصفهان

اصفهان/گروه استانها: مهندس مهرداد دادخواه مدیرعامل شرکت توزیع برق اصفهان در نشستی که با حضور ۳۰ نفر از پیمانکاران شرکت برگزار شد، پیمانکاران را بازوهای شرکت نامید که توانمندی و پویایی آنها باعث رشد و ارتقاء هر چه بیشتر شرکت در ارائه بهتر خدمات به مردم می شود و در ادامه نیز رضایت و تکریم شهروندان را به دنبال دارد . ایشان در ادامه افزودند : سیاست شرکت برای حمایت پیمانکاران در شرایط پیچیده اقتصادی امروز؛ توجه به چالش ها و رفع مشکلات ایشان و در نهایت ساده سازی فرآیندها می باشد.ایشان تاکید کردند: مهمترین رسالت شرکت توزیع برق اصفهان برق رسانی پایدار و مطمئن به مردم بوده و حتی در سالهای اخیر تغییرات و نوسانات مختلف در حوزه کسب و کار و اقتصاد کشور نیز نتوانست ما را از رسالتمان دور کند.گفتنی است: پیمانکاران به منظور تبریک انتصاب مدیر عامل شرکت در سالن جلسات عباس آباد حضور یافتند.

همزمان با هفته هنر انقلاب اسلامی؛

پوستر دهمین جشنواره ملی خوشنویسی غدیر رونمایی شد

تبریز/ ملیحه عبدالعلی زاده

همزمان با هفته هنر انقلاب اسلامی پوستر دهمین جشنواره ملی خوشنویسی غدیر رونمایی شد.این آیین همزمان با هفته هنر انقلاب اسلامی و در بیت نماینده ولی فقیه در آذربایجان شرقی با حضور جمعی از اساتید خوشنویسی استان برگزار شد.

حجت الاسلام والمسلمین سیدمحمدعلی آل هاشم نماینده ولی فقیه در استان و امام جمعه تبریز در این آیین با پراهمیت خواندن برگزاری جشنواره ملی خوشنویسی غدیر، اظهار داشت: برگزاری این جشنواره می تواند ضمن تحرک بخشی به هنرمندان باتجربه باعث کشف استعدادهای جدید و جوان شود.حجت الاسلام آل هاشم ادامه داد: هنر خوشنویسی در ذات خود هنری اسلامی است و بهره گیری از آن در مناسبت های مختلف و علی الخصوص در مناسبت های مذهبی ضروری است و واقعه ی غدیر هم به عنوان یکی از بزرگترین وقایع اسلام از بهترین موضوعات برای برگزاری این جشنواره است.

مدیرکل فرهنگ و ارشاد اسلامی آذربایجان شرقی نیز در این آیین گفت: هنر هر جا که در خدمت مفاهیم و معارف دینی و انقلابی بوده ماندگار شده است.

سیدمحمدحسین بلاغی جشنواره ملی خوشنویسی غدیر را شناسه ی مهمی برای تبریز عنوان کرد و گفت: امسال پس از یک وقفه چند ساله، دهمین دوره این جشنواره ارزشمند با حضور خوشنویسان کشوری و استانی و با همراهی تمام نهادهای فرهنگی استان برگزار خواهد شد

.مدیرکل فرهنگ و ارشاد اسلامی استان اظهار امیدواری کرد تا جشنواره ملی خوشنویسی غدیر یک رویداد شایسته در حوزه آموزه های علوی را رقم بزند و برگ زرین دیگری بر دفتر فرهنگ و هنر استان بیافزاید.

یونس نصیری رئیس انجمن خوشنویسان استان نیز گفت: دهمین جشنواره ملی خوشنویسی غدیر در چهار رشته اصلی شامل نستعلیق، شکسته، ثلث و نسخ برگزار می شود.

ایجاد تشکل‌های هنری در تقویت و تعالی جریان هنر حائز اهمیت بسیاری است

مدیرکل فرهنگ و ارشاد اسلامی آذربایجان شرقی در نشست صمیمی جمعی از فعالان عرصه هنر انقلاب با نماینده ولی فقیه در آذربایجان شرقی، ضمن گرامیداشت هفته هنر انقلاب اسلامی اظهار کرد: ایجاد تشکل‌های هنری در تقویت و تعالی جریان هنر حائز اهمیت بسیاری است.

سیدمحمدحسین بلاغی در این نشست گفت: کار تیمی هنرمندان در رشته‌های مختلف و همچنین همراهی و هماهنگی نهادهای فرهنگی می تواند نقش بسیار مهم و موثری در بالنده‌تر شدن فرهنگ و هنر ایفا نماید. وی همچنین با اشاره به کنشگری مناسب و به موقع اهالی فرهنگ و هنراستان، گفت: جمع غالب هنرمندان استان همواره کنشگری مناسب و مطلوبی در موضوعات مختلف داشته‌اند و این همراهی و همدلی و انسجام می تواند در راتقا و تعالی هنر استان موثر باشد.در این نشست حجت الاسلام والمسلمین سید محمدعلی آل هاشم نماینده ولی فقیه در استان و امام جمعه تبریز طی سخنانی اظهار داشت: هنر انقلاب، هنری مبتنی بر ذات و نهاد انسانی است که دین را با لطافت به جهانیان معرفی می کند اما امروزه مظلوم واقع شده و نیاز به اهتمام بیشتر مسئولان برای رشد و شکوفایی دارد.حجت‌الاسلام والمسلمین آل هاشم خاطرنشان کرد: هنر مسئله‌ای ذاتی است که در نهاد انسان قرار داده شده است، پیش از پیروزی انقلاب اسلامی ایران هنر با فساد، ابتذال و گناه گره خورده بود و با شیوه‌های نامناسب برای جوانان معنا می گرفت در حالیکه هنر در اسلام جایگاه خاصی دارد و هنری مطلوب است که انسان را به خدا برساند. وی گفت: با پیدایش انقلاب اسلامی ایران، هنر رنگ و بوی تازه‌ای به خود گرفت و جوانان انقلابی با بهره‌گیری از اسلام، هنر را به شیوه انقلابی عرضه کرده و در قالب دین و به دور از ابتذال به جهان معرفی کردند. سید آل هاشم با اشاره به ایام شهادت شهید آوینی، اضافه کرد: اثرگذاری شهید آوینی در عرصه هنر یک اثرگذاری مبنایی، ارزشی، دقیق و وسیع است و او فقط با هنر کار نکرد بلکه با مبانی ایدئولوژیک قوی و مستحکم کار کرد، اگر نظریه و دیدگاه او را در هنر مطالعه کنیم، متوجه می‌شویم که مبنایی مستحکم دارد و از آن باید دفاع کرد.نماینده ولی فقیه در آذربایجان شرقی با بیان اینکه یکی از مهمترین ابزارهایی که می‌تواند نقش بی‌بدیلی در انتقال پیام انقلاب اسلامی داشته باشد، هنر است، گفت: ابزارهای هنری بدون شک رساترین، بلیغ‌ترین و کاری‌ترین ابزار ابلاغ و تبلیغ پیام است، اگر جمهوری اسلامی ایران حرفی برای گفتن و ایده‌ای برای عرضه کردن دارد، باید با بهترین شیوه‌ها که همان هنر است انجام شود.

کوتاه از استان‌ها

واکسیناسیون رایگان ۲ هزار و ۶۰۰ قلاده سگ در علی آبادکتول

گلستان/گروه استانها: واکسیناسیون رایگان هاری برای دو هزار و ۶۰۰ قلاده سگ در علی آباد کتول اجرایی می‌شود.

اداره دامپزشکی علی آباد کتول اعلام کرد: واکسیناسیون رایگان هاری همه سالانه در این شهرستان انجام می‌شود و امسال هم ۲ هزار و ۶۰۰ قلاده سگ صاحبدار در این طرح واکسینه می‌شوند.سال گذشته ۲ هزار و ۷۱۰ قلاده سگ در سطح شهرستان علی آباد کتول واکسینه شدند.بیماری هاری یک بیماری ویروسی و مرگبار است که به سیستم عصبی حمله کرده و از طریق گزش حیوان آلوده به انسان منتقل می‌شود و تنها راه پیشگیری از رخداد آن، واکسیناسیون به موقع سگ‌های صاحب دار و گربه‌ها است

بخش های صنعتی مانند ذوب آهن اصفهان عرصه های تحقق شعار سال است

اصفهان/گروه استانها: آیت الله سید یوسف طباطبایی نژاد در دیدار با مدیر عامل ذوب آهن اصفهان اظهار کرد: امروزه یکی از معضلات ما در عرصه تولید، ارزان بودن انرژی چون برق و گاز در مصرف خانگی است و این موجب هدر رفت انرژی می شود.

وی تصریح کرد: در عرصه مصرف خانگی هدر رفت گاز، برق، آب و انرژی بسیار زیاد است و هیچ کجای دنیا این چنین مصرف نمی شود و این هدر رفت انرژی باعث می شود نتوانیم به طرز صحیح از انرژی در عرصه تولید و صنعت بهره ببریم.نماینده ولی فقیه در استان اصفهان درادامه اشاره‌ای به شعار سال مبنی بر « مهار تورم و رشد تولید » کرد و گفت: از جمله مصادیق تحقق این عرصه، بخش های صنعتی و تولیدی بزرگ چون ذوب آهن است.

وی تاکید کرد: امروزه مجموعه بدنه دولت خواستار تحقق تمام و کمال این شعار در سطح کشور است، اما این مهم نیازمند مقدماتی چون تکمیل زنجیره در عرصه های مختلف تولیدی است و امیدواریم گره های مختلف تولیدی در لوای تحقق این شعار بازگشایی شود.

امام جمعه اصفهان عنوان کرد: شایسته است تولیدگران و کارآفرینان بزرگ کشور نیز برای تحقق شعار سال در کنار دولت با تدبیر و مشورت با جامعه نخبگانی و خبرگانی عمل کنند و از فرصت طلایی حاصل شده در استقرار و ایجاد حکومت اسلامی برای توسعه مکتب اسلام و شیعه و عزت مسلمین بهره ببریم.در ابتدای این دیدار مهدی کوهی، مدیر عامل ذوب آهن اصفهان به بیان گزارشی از وضعیت ذوب آهن و میزان تولید و سیاست های این نهاد اقتصادی در سال ۱۴۰۲ پرداخت.وی افزود: امروزه یکی از دغدغه های ذوب آهن، تامین خوراک کوره های بلند و بهره مندی از معادن سراسر کشور است که اغلب معادن موردنیاز ذوب آهن، در نواحی مرزی ایران و افغانستان قراردارد که هزینه سر سام آوری بابت انتقال مواد معدنی به ذوب‌آهن در اصفهان انجام می شود.

تولیت آستان قدس رضوی در مراسم شب قدر ویژه ناشنوایان:

شب قدر، هنگامه زدودن غبار غفلت از دل و تحول درونی انسان است

مشهد/ سمیرا رحمتی

تولیت آستان قدس رضوی شب قدر را فرصتی برای زدودن غبار غفلت و زنگار گناه از دل و تحول درونی انسان دانست.حجت الاسلام والمسلمین احمد مروی در شب قدر بیست و یکم ماه مبارک رمضان در مراسم ویژه ناشنوایان که در رواق حضرت زهرا(س) حرم مطهر رضوی برگزار شد، حضور یافت و در سخنانی به اهمیت و جایگاه رفیع شب قدر اشاره و اظهار کرد: در شب قدر، قرآن به عنوان یکی از بزرگترین نعمت‌های الهی و نسخه نجات بخش و کامل ترین برنامه سعادت انسان نازل شده است. وی با بیان اینکه در شب قدر فرشتگان به زمین فرود آمده و به مؤمنان سلام می کنند؛ خاطرنشان کرد: شب قدر تجلی رحمانیت الهی و بهترین فرصت برای استغفار انسان به درگاه الهی و بازگشت به سوی خداوند است.تولیت آستان قدس رضوی عنوان کرد: خداوند در زندگی انسان اوقات و فرصت‌هایی را برای رهایی انسان از تعلقات دنیوی و زدودن غبار غفلت و زنگارهای گناه از روح و دل قرار داده که ماه مبارک رمضان و به ویژه شب‌های قدر از جمله این فرصت‌ها برای تحول درونی انسان است.

وی شب قدر را شب رحمت و مغفرت خواند و تصریح کرد: سرتاسر عالم تجلی رحمت واسعه الهیست، اما ماه مبارک رمضان و شب های قدر از ایامی است که خداوند به آن عظمت و شرافت بخشیده، در این شب نسیم رحمت الهی عالم را فراگرفته و خداوند این شب را زمان عفو و گذشت از بندگان قرار داده است.حجت الاسلام والمسلمین مروی با بیان اینکه از نشانه های محبت خداوند نسبت به بندگانش، خلق آنهاست؛ ابراز کرد: خداوند چون بنده اش را دوست دارد او را خلق کرده و تمام اسبابی که موجب سعادت، رشد و ترقی او می‌شود را فراهم نموده است.وی با اشاره به این حدیث قدسی که خداوند می‌فرماید «یابن آدم خلقت الأشیاء لأجلک و خلقتک لأجلی؛ ای فرزند آدم، همه چیز را برای تو آفریدم و تو را برای خودم»، ابراز کرد: تمام تکالیفی عبادی که خداوند متعال بر دوش انسان‌ها قرار داده همانند نماز، روزه، عبادات و غیره، همگی جلوه‌هایی از رحمت الهی هستند تا انسان دائما متوجه خداوند باشد و گرفتار غفلت، شقاوت و بازماندن از کمال حقیقی نشود، زیرا آنچه موجب شقاوت انسان می‌شود، غفلت از خداست.تولیت آستان قدس رضوی با بیان اینکه مؤمنان باید تجلی بخش صفات رحمانیت و رحیمیت خداوند برای دیگر انسان‌ها باشند به برخی ویژگی‌های مؤمنان اشاره و ابراز کرد: انسان مؤمن نسبت به دیگر مؤمنان کینه و سوءظن ندارد و به بندگان نیک خداوند خوش بین است، دلی که در آن کینه وجود دارد آلوده است و خداوند در چنین دلی حضور نخواهد داشت.حجت الاسلام والمسلمین مروی گفت: عفو و گذشت از اشتباهات دیگر مؤمنان از نشانه‌های دل‌های پاک است، دلی که بتواند کینه در خود راه ندهد و از ویژگی‌های ائمه اطهار(ع) این بود که نه تنها با دوستان بلکه با دشمنان خود نیز مهربان بودند.

آگهی مزایده اموال غیر منقول (اسناد رهنی)

به موجب پرونده های اجرائی به کلاسه ۹۷۰۰۶۲۱ شرکت کشت و صنعت کهنوش با نمایندگی بهرام محمودپور و شهرام محمودپور و شرکت شهرکهای صنعتی استان آذربایجانشرقی به پلاکهای تجمیعی ۲۱۷۳ - ۲۱۷۴ - ۲۱۷۵ فروعات از یک اصلی واقع در زنوز بخش ۲۲ تبریز به آدرس : مرند خیابان جلفا - شهرک صنعتی مرند- نیش خیابان پنجم - محل کارخانه شرکت کهنوش - بنام شرکت شهرکهای صنعتی استان آذربایجانشرقی ثبت و برابر قرارداد شماره ۲۹/۲۵۳۵ — ۱۳۷۵/۶/۳۱ به شرکت کشت و صنعت کهنوش واگذار گردیده سپس برابر سند رهنی شماره ۲۹۲۶ — ۱۳۸۶/۳/۲۶ دفترخانه ۱۳ مرند در قبال مبلغ ۲۸۱۵۰۰۰۰۰۰ ریال به نفع بانک کشاورزی و برابر سند رهنی شماره ۱۲۲۶۲ — ۱۳۹۰/۱۲/۲۴ دفترخانه ۱۳ مرند در قبال مبلغ ۲۲۵۲۰۰۰۰۰۰ ریال به نفع بانک کشاورزی و برابر سند رهنی شماره ۱۶۵۴۱ — ۱۳۹۲/۱۲/۲۸ دفترخانه ۱۳ مرند در قبال مبلغ ۶۱۸۰۰۰۰۰۰ ریال به نفع بانک ملت در رهن قرار گرفته و شامل :

الف) مساحت پلاکهای فوق جمعا به مساحت ۲۰۹۴/۰۲ متر مربع با اعیانی های سالن تولید اصلی به مساحت ۴۲۹/۱۲ متر مربع و سالن انباری اصلی در دو طبقه و در شمال سالن تولید جمعا به مساحت ۴۰۲/۳ متر مربع و سالن بسته بندی در دو طبقه مجموعا به مساحت ۲۳۱/۰۵ متر مربع و گرمخانه در یک طبقه به مساحت ۱۱۶/۴ متر مربع و ساختمان اداری و آزمایشگاه در سه طبقه سازه ای (طبقات زیر زمین و همکف و بهارخواب) جمعا به مساحت ۳۸۹ متر مربع و ساختمان انباری یک طبقه به مساحت ۵۰ متر مربع در شرق سالن تولید و ساختمان انباری سه طبقه در انتهای جنوب غربی ملک مجموعا به مساحت ۱۲۰ متر مربع و ساختمان نگهبانی به مساحت ۸ متر مربع که برابر نظر هیات کارشناسی ارزش ششدانگ عرصه و اعیان پلاکهای ثبتی فوق جمعا به مبلغ ۶۷/۷۶۸/۳۴۰/۰۰۰ ریال ارزیابی گردیده است.

ب) ارزیابی تاسیسات و تجهیزات و ماشین آلات منصوبه :

۱- دیگ پخت همزندار یک تنی — دو دستگاه.
۲- دیگ پخت همزندار یک و نیم تنی - یک دستگاه .
۳- دستگاه هسته گیری به قدرت ۱۸/۰۵ - دو دستگاه.
۴- دستگاه والس با موتور ۱۸/۵ - دو دستگاه.
۵- دستگاه چرخ کن خمیر دو دستگاه.
۶- دستگاه پهن کن - یک دستگاه.
۷- دستگاه برش تمام اتوماتیک - ۱ دستگاه.
۸- مخزن بخت الوچه - ۱ دستگاه.
۹- دستگاه پرکن لیوانی - یک دستگاه.
۱۰ - دستگاه دوار لیوانی ۱۲ عددی - یک دستگاه.
۱۱ - دستگاه شستشو - یک دستگاه.
۱۲ - وکیوم دو طرفه - ۲ دستگاه.
۱۳- دستگاه بسته بندی سربند با تاریخ زن حرارتی - ۳ دستگاه.
۱۴ - دستگاه بسته بندی تمام اتوماتیک — ۲ دستگاه.
۱۵- کمپرسور هوا - یک دستگاه.
۱۶ - دستگاه بسته بندی دوار ۸ خانه - دو دستگاه.
۱۷ - دستگاه بسته بندی مدل PM۳TLF۸۰ - یک دستگاه.
۱۸ - دستگاه پرکن تمام اتوماتیک —۱ دستگاه.
۱۹ - دستگاه بسته بندی نرم افزاری - یک دستگاه.
۲۰ - دستگاه اکسترودر با تابلو برق PLC - یک دستگاه.
۲۱- دستگاه شرینگ - یک دستگاه.
۲۲ - وکیوم دو کابین آلمانی - ۲ دستگاه.
۲۳- دستگاه شرینگ تونلی گاری - یک دستگاه.
۲۴- دستگاه برش - یک دستگاه.
۲۵- دستگاه پهن کن به همراه خنک کن - یک دستگاه.
۲۶- انشعاب گازG ۴۰ یک انشعاب.
۲۷- انشعاب برق به قدرت ۳۵ کیلو وات - یک انشعاب.
۲۸- انشعاب آب به قطر یک اینچ - یک انشعاب.

که برابر نظر هیات کارشناسی ارزش تاسیسات و تجهیزات و ماشین الات منصوبه جمعا به مبلغ ۱۴/۷۰۰/۰۰۰/۰۰۰ ریال ارزیابی گردیده است.

حال به استناد سند رهنی ۲۹۲۶ — ۱۳۸۶/۰۳/۲۶ تنظیمی دفترخانه ۱۳ مرند در قبال مبلغ ۴/۲۷۴/۵۰۰/۸۰۷ ریال از طرف بانک کشاورزی شعبه مرند اجرائیه صادر شده که با عنایت به مراتب فوق پلاک مذکور از ساعت ۹ الی ۱۲ روز یکشنبه مورخ ۱۴۰۲/۰۲/۱۰ در شعبه اجراییات اداره ثبت اسناد و املاک مرند واقع در مرند خیابان طالقانی روبروی اداره مخابرات قدیم از طریق مزایده به فروش میرسد مزایده جمعا از مبلغ ۸۲/۴۶۸/۳۴۰/۰۰۰ ریال شروع و به بالاترین قیمت پیشنهادی نقداً فروخته می شود. لازم به ذکر است پرداخت بدهیهای مربوط به آب، برق، گاز اعم از حق انشعاب و یا حق اشتراک و مصرف در صورتی که مورد مزایده دارای آنها باشد و نیز بدهیهای مالیاتی به مبلغ ۹۴۴/۰۰۰/۰۰۰ ریال و عوارض شهرداری و تامین اجتماعی به مبلغ ۴/۰۳۲/۵۶۷/۴۹۲ ریال بدهی تا مورخه ۱۴۰۲/۰۱/۲۰ تا تاریخ مزایده اعم از اینکه رقم قطعی آن معلوم شده یا نشده باشد به عهده برنده مزایده است و نیز در صورت وجود مازاد وجوه پرداختی بابت هزینه های فوق از محل مازاد به برنده مزایده مسترد خواهد شد و نیم عشر و حق مزایده نقداً وصول میگردد، ضمنا برابر ماده ۱۳۶ آئین نامه اجرا شرکت در مزایده منوط به پرداخت ده درصد از مبلغ پایه کارشناسی به حساب سپرده ثبت و حضور خریدار یا نماینده قانونی او در جلسه مزایده است.

برنده مزایده مکلف است ما به التفاوت مبلغ فروش را ظرف مدت پنج روز از تاریخ مزایده به حساب صندوق ثبت تودیع نماید و در صورتی که ظرف مهلت مقرر مانده فروش را به حساب سپرده ثبت واریز نکند مبلغ مذکور قابل استرداد نبوده و به حساب خزانه واریز خواهد شد در این صورت عملیات فروش از درجه اعتبار ساقط و مزایده تجدید می گردد.

تاریخ انتشار: ۱۴۰۲/۰۱/۲۶
رئیس واحد اجرای اسناد رسمی مرند
۳۶۱۴

آگهی ابلاغیه ماده ۱۸ آیین نامه اجراء

بدین وسیله به آقای علیرضا مداحی کندلجی فرزند باقر به شماره ملی ۲۶۱۹۶۵۰۳۸۰ به نشانی اردبیل خیابان نائبی کوچه موجز پلاک ۹۹ ابلاغ میشود که خانم ام البنین منافپور جهت وصول تعداد چهارده عدد سکه طلای تمام بهار آزادی طرح جدید به استناد سند ازدواج شماره ۴۰۰۷۸- ۱۳۹۱/۰۸/۰۶ تنظیمی دفترخانه ۸۵ مرند علیه شما اجرائیه صادر نموده و پرونده اجرائی به کلاسه ۱۴۰۱۰۰۹۷۶ در این اداره تشکیل شده و طبق گزارش مورخ ۱۴۰۱/۱۲/۰۲، مامور محل آدرس شما به شرح متن سند شناخته نشده لذا بنا به تقاضای بستانکار طبق ماده ۱۸ آئین نامه اجرا مفاد اجرائیه فقط یک مرتبه در یکی از روزنامه های کثیر الانتشار محلی آگهی میشود و چنانچه ظرف مدت ده روز از تاریخ این آگهی که روز ابلاغ محسوب میگردد نسبت به پرداخت بدهی خود اقدام نمایید عملیات اجرائی جریان خواهد یافت.

تاریخ انتشار: ۱۴۰۲/۰۱/۲۶
محرم کنعانی - رئیس ثبت اسناد و املاک مرند

کوتاه از جامعه

توسط معاون توسعه مدیریت و پشتیبانی سازمان نهضت سوادآموزی صورت گرفت؛

اعلام شرایط بازگشت آموزش دهندگان غیرفعال به نهضت سوادآموزی

معاون توسعه مدیریت و پشتیبانی سازمان نهضت سوادآموزی درباره آخرین وضعیت آموزش دهندگان نهضت سوادآموزی که در سنوات گذشته مشمول قانون تعیین تکلیف استخدامی معلمین حق التدریسی و آموزشیاران نهضت سوادآموزی در وزارت آموزش و پرورش شده بودند اظهار کرد: همه مشمولان جذب نشدند و طبیعی هم هست. آنچه قانونگذار مصوب کرده و در دو قانون سال‌های ۹۵ و ۹۷ تاکید کرده، این بوده است که آموزش دهندگانی که تا قبل از سال ۹۲ (یا تا پایان سال ۹۱) با سازمان نهضت سوادآموزی همکاری کرده‌اند، مشمول استخدام هستند. رسول جمشیدی افزود: مشمولان باید در آزمون‌هایی که در سال‌های ۹۹ و ۱۴۰۰ برگزار می شد شرکت و قبول می‌شدند، که این اتفاق افتاد و تقریبا عمده افراد تعیین تکلیف شدند. تنها تعداد بسیار کمی باقی ماندند که یا مردودی‌اند یا جامانده‌اند و قانونی برای اینها وجود ندارد. به گفته وی در سال ۱۴۰۱ با کمبود آموزش دهنده رو به رو نبودیم و آموزش دهنده جدیدی جذب نکردیم. اما جمشیدی در هفته‌ای که گذشت شرایط شروع مجدد فعالیت آموزش دهندگان غیر فعال را در سال جاری اعلام کرد و گفت: در راستای اجرای مصوبه ۸۶۲ شورای عالی آموزش و پرورش و حسب دستور وزیر آموزش و پرورش، به منظور استفاده از ظرفیت آموزش دهندگان غیرفعالی که در حال حاضر توانایی جذب سوادآموزان را داشته باشند، ادارات کل آموزش و پرورش استان‌ها می توانند با رعایت این شرایط از ظرفیت این افراد بهره مند شوند: ۱- حداقل مدرک تحصیلی فوق دیپلم داشته باشد. (در سامانه سوادآموزی توسط منطقه و با تایید استان به روزآوری شده باشد). ۲- حداکثر سن ۴۰ سال؛ که به ازای هر فرزند یک سال اضافه می شود. ۳- حداقل یک دوره همکاری موفق (قبولی) داشته باشد. ۴- اطلاعات فرد در سامانه سوادآموزی قبلا ثبت شده و در حال حاضر غیرفعال باشد. وی درباره شرط چهارم گفت: آموزش دهندگانی که در سنوات قبل با سوادآموزی همکاری داشتند و در حال حاضر غیر فعال اند ولی اطلاعاتشان در سامانه سوادآموزی ثبت نشده باشد، در صورت داشتن سوادآموز قبول شده و رعایت سایر شروط اعلامی، پس از صحت سنجی و تأیید مدارک و سوابق همکاری توسط ادارات کل آموزش و پرورش استانها می توانند در فرآیند پالایش شرکت نکنند.

سازمان هواشناسی اعلام کرد؛

بارش باران در برخی استان‌ها تا سه‌شنبه

سازمان هواشناسی از بارش باران در برخی استان‌های کشور تا سه‌شنبه خبر داد. بر اساس تحلیل نقشه‌های همدیدی و آینده‌نگری سازمان هواشناسی یکشنبه در استان‌های اردبیل، گیلان، مازندران و غرب گلستان بارش پیش بینی می‌شود. روز دوشنبه در ارتفاعات البرز مرکزی، ارتفاعات جنوب کرمان و مناطقی از شمال غرب و روز سه‌شنبه در ارتفاعات البرز مرکزی، ارتفاعات جنوب کرمان و ارتفاعات جنوب سیستان و بلوچستان رگبار باران گاهی رعد و برق و وزش باد شدید موقتی انتظار می‌رود. طی روزهای یکشنبه و دوشنبه در شمال شرق کاهش محسوس دما پیش بینی شده است. برای سایر مناطق کشور نیز از امروز تا پایان هفته روند تدریجی دما روی می‌دهد.

سخنگوی سازمان انتقال خون:

سن اهدای خون در کشور ۱۸ تا ۶۰ سال است

سخنگوی سازمان انتقال خون سن اهدای خون در کشور را ۱۸ تا ۶۰ سال اعلام کرد و افزود: جوانان دو روز در سال را برای اهدای خون در نظر بگیرند. بشیر حاجی‌بیگی ادامه داد: پزشکان مراکز انتقال خون ابتدا داوطلبان را معاینه می کنند و در صورت دارا بودن شرایط مناسب جسمی و روحی مجاز به اهدای خون خواهند شد. اهدا کنندگان باید فشار خون مناسب داشته باشند و وزن آنها بیش از ۵۰ کیلوگرم باشد. وی گفت: ارائه کارت ملی داوطلبان برای اهدای خون ضروری است. وی ادامه داد: زمان نگهداری خون‌های اهدایی تنها ۳۵ روز است و در واقع ذخایر خونی کشور در رگ‌های اهداکنندگان است. وی افزود: عمر برخی از قراردادهای خونی همچون پلاکت تنها سه روز است اما ذخایر خونی کشور در حد استاندارد و قابل قبول است. وی با بیان اینکه سازمان انتقال خون ۳۱ اداره کل در کشور دارد، گفت: ۲۱۴ مرکز اهدای خون در شب‌های قدر فعال بوده است.

خبر ویژه

سرپرست دفتر امور آسیب دیدگان اجتماعی سازمان بهزیستی خبر داد؛

تجهیز تمامی اورژانس‌های اجتماعی کشور به «بی‌سیم» تا اوایل تابستان

سرپرست دفتر امور آسیب‌دیدگان اجتماعی سازمان بهزیستی کشور با اشاره به راه‌اندازی طرح بی‌سیم اورژانس اجتماعی که در بهمن‌ماه به صورت پایلوت در استان تهران اجرا شد، اظهار کرد: بی‌سیم‌ها دارای قابلیت ضبط صدا و ضبط تصویر هستند که در حوزه اورژانس اجتماعی می‌توانند کمک‌کننده باشند و در عملیات‌ها که ممکن است فرد مداخله‌گر نیاز فوری به کمک همکاران خود داشته باشد، مورد استفاده قرار گیرند. به گفته محمدرضا حیدرهایی، علاوه بر تیم‌های اورژانس اجتماعی، سوپروایزر که در خط اورژانس اجتماعی استان فعالیت می‌کند و همچنین راننده خودرو نیز دارای بی‌سیم هستند. در این میان معاونت اجتماعی اورژانس اجتماعی کشور و مدیرکل دفتر آسیب‌های اجتماعی سازمان بهزیستی کشور نیز به عنوان کاربران اصلی می‌توانند با استفاده از این بی‌سیم تمام مکالمات و جریان عملیات در کشور را رصد کنند. وی گفت: اکنون که طرح به صورت پایلوت اجرا شده، آماده واگذاری بیسیم به سایر اورژانس‌های اجتماعی کشور هستیم. همزمان با راه‌اندازی سامانه EOCS در سازمان بهزیستی تا ابتدای تابستان و پس از ارائه آموزش‌های لازم به اورژانس‌های اجتماعی سراسر کشور، تمامی بی‌سیم‌ها نیز به استان‌ها تحویل داده خواهد شد.

وزارت بهداشت به بیمارستان‌ها برای سزارین تقویمی در «۰۲.۰۲.۰۲» اولتیماتوم داد

سلامت؛ قربانی اصلی تولدهای لاکچری

سارا فهیم / روزگار

متأسفانه به لطف شبکه‌های اجتماعی این روزها مراسمی مانند تعیین جنسیت جنین، ماه گرد ازدواج، جشن مشخص شدن تاریخ زایمان و ... جزو اتفاقاتی هستند که به تازگی وارد فرهنگ خانواده‌های ما شده اند و هر روز زیادتر نیز شده است و معیار و شاخصی برای لاکچری بودن تبدیل شده اند، اما ای کاش ماجرا به برگزاری همین جشن‌ها ختم می‌شد. حالا دیگر پای زایمان در تاریخ‌های رند هم به میان آمده است و خطر سلامت جنین نیز چاشنی آن شده است و برخی زوجین حاضرند با پرداخت هزینه‌های سنگین، نوزاد خود را در یک تاریخ رُند به دنیا بیاورند!! اینجاست که یک سوال به ذهن‌ها خطور می کند؛ پدر و مادری که به اصطلاح نمی‌خواهند یک خار به پای فرزندان وارد شود، چطور حاضر می‌شوند با سلامت او آن هم در ماه آخر بارداری بازی کنند؟ آیا آگاهی لازم را ندارند؟ کاش اینطور باشد، اما متأسفانه بسیاری از پدر و مادران با علم به خطرات موجود باز هم اصرار بر زایمان در تاریخ‌های رند را دارند. غافل از اینکه این هزینه‌ها، تنها محدود به هزینه مادی نمی‌شود و گاهی خانواده‌ها باید تا سال‌ها هزینه و تاوان اشتباه خود را با از دست دادن سلامتی فرزندشان را هم بپردازند!. بهرحال، تولد تقویمی، سزارین خارج از موعد مقرر و بدون ضرورت پزشکی است که صرفاً هدف آن تولد نوزاد در تاریخی خاص است. این نوع از تولد به‌دلیل تغییر فرایند طبیعی زایمان ممکن است خطرهای اجتناب‌ناپذیری را برای مادر و نوزاد به‌همراه داشته باشد. تولد تقویمی افزون بر آنکه مغایر با اخلاق است، از نظر قانونی نیز برای مداخلان در آن مسئولیت مدنی، کیفری و در مواردی انتظامی ایجاد می کند. احراز ارکان مسئولیت مدنی در تولد تقویمی اعم از ورود ضرر، فعل زیانبار و رابطهٔ سببیت، موجبات مسئولیت مدنی پزشک، والدین و مراکز درمان را فراهم می‌آورد. پزشک در چنین تولدی به‌عنوان فرد آگاه و خبره، مباشر تولد نابهنگام است و والدین با اعلام رضایت به سزارین خارج از موعد، سبب تولد تقویمی محسوب می‌شوند. در کنار این دو عامل مراکز درمان با وجود رابطهٔ استخدامی پزشک و قرارداد منعقده بین بیمارستان و بیمار، سبب دیگری بر وقوع خسارت احتمالی‌اند؛ از این رو مطابق مادهٔ ۵۲۶ قانون مجازات اسلامی، در فرض اجتماع سبب و مباشر، براساس تأثیر میزان رفتار عاملان و به‌واسطهٔ احراز آن توسط معیار عرفی، مسئولیت جبران خسارت توزیع می‌شود.

اهمیت هفته‌های آخر بارداری برای سلامت جنین

فرزانه مشیری، فوق تخصص زنان، زایمان و نازایی در خصوص خطرات ناشی از زایمان‌های تاریخ رند برای جنین، اظهار داشت: می توانم بگویم زایمان‌های تاریخ رند فاجعه‌ای است که در این چند سال اخیر متأسفانه بسیار شایع شده است. مشیری بیان کرد: به طور کلی تاریخ زایمان را تا حدودی می‌توان مشخص کرد به این شکل که اگر فرد در بارداری اول باشد تا نزدیک به ۴۰ هفته فرصت دارد و اگر در بارداری دوم به بعد باشد و زایمان به صورت سزارین انجام شود بین ۳۸ تا ۳۹ هفته تاریخ حدودی زایمان است؛ در این زمان می‌توان با تشخیص پزشک و نظر والدین زمانی را برای زایمان هماهنگ کرد. وی عنوان کرد: بیشتر پزشکان زنان و زایمان مخالف زایمان در تاریخ‌هایی مشخص هستند چراکه در این تاریخ‌ها بیمارستان‌ها شلوغ هستند؛ به دلیل مراجعات زیاد کادر درمانی خسته هستند و رسیدگی به بیمار کاهش پیدا می کند. از طرفی محیط اتاق عمل‌ها برای دریافت هرگونه آلودگی میکروبی و عفونی مساعد می‌شود بنابراین زایمان در تاریخ‌های رند به هیچ وجه توصیه نمی‌شود. اما هفته‌های آخر بارداری برای تکامل جنین بسیار ضروری است؛ مشیری در این خصوص نیز اظهار کرد: علی رغم باور غلط مادران مبنی بر وزن گیری جنین در اوایل بارداری و پرخوری‌هایی که سبب دیابت و فشار خون بارداری می‌شوند؛ وزن گیری جنین در هفته‌های آخر انجام می‌شود و اصل رشد بچه در یک ماه و نیم آخر است، همچنین از ۲۵ تا ۲۷ هفته که حدود هفت ماهگی تا هشت ماهگی است ریه جنین اقدام به تکمیل شدن می کند بنابراین در این تاریخ اگر به هر دلیلی اعم از جدایی جفت یا دلایل دیگر بچه به صورت نارس به دنیا بیاید احتمال زنده ماندن آن به زیر نیم درصد می‌رسد. وی گفت: متأسفانه متقاضی زایمان در تاریخ‌های رند همیشه زیاد است، اما این پزشکان هستند که باید بیمار را نسبت به خطرات این نوع از زایمان آگاه کنند.

اولتیماتوم وزارت بهداشت به بیمارستان‌ها برای سزارین تقویمی در «۰۲.۰۲.۰۲»

معاون درمان وزارت بهداشت در نامه‌ای به معاونین درمان دانشگاه‌های علوم پزشکی سراسر کشور خواستار اقدامات کنترلی به منظور عدم رشد آماری سزارین های تقویمی در تاریخ ۰۲/۰۲/۱۴۰۲ و اعمال مقررات در برخورد با تخلفات احتمالی شد. در متن نامه دکتر سعید کریمی آمده است: «پیرو ابلاغ بخشنامه های قبلی در خصوص تاکید بر کنترل سزارین های غیراورژانس تقویمی و مناسبتی در بیمارستان‌ها و اعمال مقررات با بیمارستان‌های متخلف و همچنین پزشکان ترویج کننده و دارای آمار بالای سزارین در ایام خاص تقویمی، به‌استحضار می‌رساند همچنان گزارش‌هایی از عدم کنترل موضوع و ادامه این روند در بعضی از بیمارستان ها دریافت می گردد و حتی در شبکه های خبری صدا و سیما نیز به عنوان یک چالش به آن پرداخته می شود. با توجه به اینکه ادامه این موضوع می‌تواند در زمینه تامین زایمان ایمن و حفظ سلامت مادر و نوزاد آسیب‌های جدی ایجاد کند و اختلال در گردش کار عادی بیمارستان‌ها و اتاق‌های عمل و اشغال غیر ضرور تخت‌های NICU و حتی تامین و توزیع خون و فرآورده‌های خونی (با استناد به اعلام سازمان انتقال خون) فراهم نماید، ضروری می باشد از هم اکنون با توجه به دریافت شواهدی از تعیین نوبت توسط متخصصین زنان و زایمان در بیمارستان‌های خصوصی و عمومی غیردولتی برای تاریخ ۰۲/۰۲/۰۲، اقدامات پیشگیرانه لازم در راستای کنترل و نظارت بر افزایش نامتعارف سزارین‌های الکتیو غیر ضرور و فاقد اندیکاسیون از طریق ابلاغ این بخشنامه به کلیه بیمارستانهای تحت پوشش انجام پذیرد. علاوه بر ابلاغ بخشنامه و تاکید بر اقدامات کنترلی توسط مسئولین فنی بیمارستانها، لازم است نسبت به انجام بازدیدهای نظارتی از بیمارستان های با سابقه آمار سزارین تقویمی بالا اقدام شده و در صورت تایید آمار افزایشی سزارین‌های فاقد اندیکاسیون در تاریخ پیش رو (بویژه ۰۲/۰۲/۱۴۰۲) با بیمارستان و پزشک مربوطه اعمال مقررات منطبق با مفاد بخشنامه های فوق الذکر انجام و گزارش اقدامات آن معاونت به مرکز نظارت و اعتبار بخشی اعلام گردد. بدیهی است در صورتی که در این زمینه بیمارستانی دارای سه نوبت تذکر ماده ۳۳ آیین نامه بیمارستان می باشد، می بایست مستندات آن را جهت اعمال کاهش درجه اعتباربخشی به مرکز نظارت و اعتباربخشی امور درمان این معاونت ارسال نمایند».

اینفوگرافی

فواید آبلیمو چیست؟

مصرف روزانه لیمو ترش به مقدار بسیار کم باعث کاهش فشار خون سیستولیک شده و رعایت آن در رژیم غذایی توصیه می‌شود. برخی افراد در زمان تهیه غذا از آبلیمو استفاده می‌کنند که این امر نقش مهمی در سلامت جسمانی بدن دارد.

یک متخصص بیماری‌های عفونی:

بیشتر افراد جامعه در ۲ ماه گذشته به کرونا مبتلا شده‌اند

یک متخصص بیماری‌های عفونی در خصوص افزایش آمار مبتلایان و فوتی‌های کرونا در هفته‌های اخیر، گفت: ما طی یکی ۲ ماه گذشته یعنی از اوایل اسفند ماه با روند افزایشی مبتلایان به کرونا مواجه بودیم و طی این مدت آمار کرونا با افزایش همراه بوده است، اما ویروسی که هم اکنون در حال گردش است به طور معمول شدید و کشنده نیست و این بیماری همچون یک عفونت تنفسی ساده بروز پیدا می کند البته درست است که شدت بالایی ندارد، ولی موجب اذیت شدن بیماران می‌شود و آن‌ها را چند روز مجبور به استراحت می کند. حمید عمادی ضمن اشاره به اینکه اغلب بیماران در ایام تعطیلات نوروز به پزشک مراجعه نمی کردند و خودشان با توجه به تجره‌ای که در رابطه با این بیماری داشتند و با استراحت در خانه بهبود پیدا می کردند، ادامه داد: به همین دلیل آمار دقیقی از تعداد مبتلایان نداریم و آماری که هم اکنون ارائه می‌شود همچون یک کوه یخ گوشه‌ای از واقعیتی است که در جامعه با آن مواجه هستیم و تقریبا می‌توان گفت که بیشتر جامعه طی ۲ ماه گذشته یک مرتبه و حتی برخی از افراد ۲ مرتبه دچار این بیماری شدند و یعنی با ۲ زیر گونه مختلف این بیماری مواجهه داشته اند. وی اظهار کرد: اغلب افرادی که هم اکنون دچار بیماری کرونا می‌شوند گمان می کنند دچار یک سرماخوردگی ساده و یا حساسیت فصلی شده‌اند و کمتر به پزشک مراجعه می کنند و خودشان بهبود پیدا می کنند و در این خصوص جای نگرانی نیست. وی با بیان اینکه طی این مدت بیشتر فوتی‌های کرونا افراد مسن، اشخاصی که دچار بیماری‌های زمینه‌ای هستند و بیمارانی که داروهای تضعیف کننده سیستم ایمنی مصرف می کردند، بودند، افزود: از آنجایی که معمولا هر پیک بین ۸ تا ۱۲ هفته طول می کشد، هم اکنون در قله پیک قرار داریم و احتمال می‌رود طی یک ماه آینده به تدریج از موارد ابتلا به این بیماری کاسته شود.

یادداشت

شورای راهبردی و باز تعریف رسانه ها

وحید حاج سعیدی / روزگار

نقش رسانه ها در پیشبرد اهداف علمی، مذهبی، تجاری، آموزشی و مذهبی بر همگان آشکار است و همین امر باعث شده رسانه ها در همه کشور های دنیا جایگاه با اعتباری پیدا کنند و در بسیاری از مناسبات مختلف نقشی تعیین کننده و اساسی ایفا کنند. البته باید اذعان داشت رسالت رسانه ها در صورتی مثمر ثمر و حقیق خواهد بود که استقلال رسانه حفظ و رسانه ها در جهت تامین منابع اقتصادی خویش به نهادها و احزاب مختلف وابستگی پیدا نکنند. با این وجود در سال های اخیر به دلایل گوناگون اقتصادی و غیر اقتصادی شرایط رسانه های کشور به گونه ای رقم خورده است که بیشتر توان و انرژی گردانندگان آنها صرف پیدا کردن منابع مالی برای سرپا نگه داشتن یا حتی احیای رسانه است و رقابتی که باید بین خبرنگاران برای تولید محتوی مناسب تر و علمی تر باشد، در راستای جذب بیشتر آگهی است. این فاجعه که می توان از آن به عنوان مرگ تدریجی رسانه ها نام برد با افزایش ضریب نفوذ استفاده از فضای مجازی صد چندان شد و دولت های یک دهه اخیر نیز با ذوق زدگی از آن استقبال کردند! هر چند باز گرداندن شرایط به اوضاع مطلوب دور از دسترس نیست ولی به شهادت اکثر فعالان این حوزه نبود نگاه حرفه ای در بین مسئولان و نداشتن مشاور رسانه ای باعث شده تا رسانه ها کج دار و مریز به حیات خود ادامه دهند و با یارانه هایی که به صورت قطره چکانی و سلیقه ای به بدنه نحیف رسانه ها تزریق می شود، امورات خویش را پیش ببرند. در چنین شرایطی شاید راه اندازی یک شورای راهبری مستقل که متشکل از رسانه ای های با سابقه و جوانان پر انگیزه باشد، در باز تعریف و احیای مجدد رسانه ها موثر باشد. مطالبه گری از مسئولان، برگزاری جلسات با مدیران و الزام مدیران به معرفی مشاور رسانه ای دارای شناسنامه و رزومه، پیگیری برگزاری نشست های خبری توسط اداراتی که سال هاست نشت خبری برگزار نمی کنند، تلاش برای جذب بخشی از بودجه فرهنگی ادارات که رسانه را جدای از فرهنگ می بینند، تربیت نیروی ماهر انسانی با برگزاری دوره های تخصصی، راه اندازی سامانه تولید محتوی به نحوی که محتوهای تولید شده توسط سردبیران قابل خرید باشد، تلاش در جهت الزام ادارات به خرید بخشی از نشریات چاپی استان، تلاش برای اختصاص بخشی از یارانه وزرات ارشاد به تولید کنندگان محتوی(در حال حاضر یارانه فقط به مدیران مسئول پرداخت می شود) و ... بخشی از اقداماتی است که شاید در آینده بتواند رسانه های استان را به سر منزل مقصود برساند و جایگاه از دست رفته آنها را باز یابد.

تک خبر

وزیر بهداشت:

۹۰ درصد بد حالی دانش‌آموزان ربطی به مسمومیت ندارد

وزیر بهداشت، درمان و آموزش پزشکی در ارتباط با علل بدحالی برخی از دانش آموزان، توضیحاتی ارائه داد. بهرام عین‌اللهی، در خصوص پیگیری وضعیت بد حالی برخی از دانش آموزان، اظهار کرد: کمیته علمی متشکل از بهترین اساتید در کشور تشکیل و وضعیت دانش‌آموزان بررسی شد.

این مقام مسئول در وزارت بهداست ادامه داد: تصمیم گرفتیم که نام آن را بد حالی دانش‌آموزان بگذاریم زیرا شواهد محکمی برای مسمومیت دانش‌آموزان وجود نداشت. وی ادر ادامه تصریح کرد: در هر بیماری یک مسئله مربوط به وضعیت بیماری فرد و بخش دیگر مربوط به آثار روانی ناشی از بیماری است که در دانش‌آموزان شاهد این وضعیت بودیم.

وزیر بهداشت، درمان و آموزش پزشکی ادامه داد: جمع‌بندی ما نشان می‌دهد که در بیش از ۹۰ درصد بد حالی دانش‌آموزان، هیچ نوع مسمومیتی دیده نمی‌شود و هیچ نوع سمی وجود ندارد و بیشتر شاهد استرس بودیم و درصد کمی نیز مربوط به شیطنت‌هایی بوده که صورت گرفته و باعث بد حالی دانش‌آموزان شده است. عین‌اللهی در ادامه تاکید کرد: بد حالی دانش‌آموزان عوارض پایدار نداشته و ما هیچ نوع عارضه پایداری در دانش‌آموزان ندیدیم.

روزنامه اقتصادی صبح ایران روزگار

گوناگون

www.roozgarpress.ir

شنبه ۲۶ فروردین ۱۴۰۲ ■ شماره پیاپی ۲۳۵۸

۲۴ رمضان ۱۴۴۴ ■ ۱۵ آپریل ۲۰۲۳

صاحب امتیاز و مدیرمسئول: وحید ملک
سیاست: آناهیتا جعفری
شماره پیاپی: ۲۳۵۸
عضو تعاونی مطبوعات کشور
زیر نظر شورای سردبیری
اقتصاد و گوناگون: بهاره یوسفی
صفحه آرا: داود احمدی
جامعه: مریم کاظمیان فرد
نفت و انرژی: سعیده کاظمیان فرد
آدرس: تهران میدان انقلاب اسلامی خیابان جمالزاده شمالی تقاطع نصرت پلاک ۲۷۵ واحد ۱۷
کدپستی: ۱۴۱۸۸۴۴۶۷۸
تلفن: ۶۶۹۱۷۳۱۲ - ۶۶۹۱۵۲۶۸
دورنگار: ۰۲۱۶۶۱۲۶۱۳۹
لیتوگرافی و چاپ: گل‌آذین ۶۶ - ۶۶۷۹۱۳۶۵

فناوری

محتویات گوشی شما ممکن است آنقدر که فکر می‌کنید خصوصی نباشد

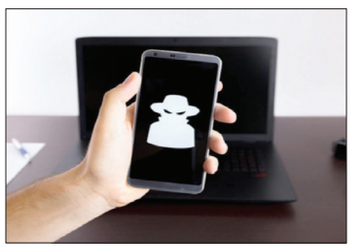

گاهی افراد بدون آنکه متوجه باشند با استفاده از نرم افزارهای خاصی مورد تهاجم و جاسوسی قرار می گیرند.استالکر، یک کلاس مضر از نرم افزارها که برای اجرای مخفیانه در پس زمینه گوشی‌های هوشمند طراحی شده است. هدف آن این است که همه کارهایی را که انجام می‌دهید، بررسی کرده و سپس آن را به هر کسی که تصمیم به جاسوسی از خصوصی ترین و شخصی ترین جزئیات زندگی شما دارد، گزارش دهد.همانطور که تلفن‌های هوشمند، خود را در زندگی روزمره ما تثبیت می کنند، میزان اطلاعاتی که هم آگاهانه و هم ناآگاهانه به این دستگاه‌ها می‌سپاریم نیز افزایش می‌یابد. این، از بسیاری جهات، یک موهبت بوده است، البته نه منحصرا برای افرادی که ما در ذهن داریم.اوا گالپرین، مدیر امنیت سایبری بنیاد Electronic Frontier در این باره می گوید: «استالکر نرم‌افزاری خطرناک است، زیرا منبع اطلاعاتی غنی است. استالکر می‌تواند موقعیت مکانی شما را ردیابی کند، تماس‌های تلفنی و پیام‌های متنی شما را ضبط کند، رمزهای عبور حساب‌هایتان در شبکه‌های اجتماعی را که از طریق تلفن وارد می‌شوید به سرقت ببرد، مخاطبین، عکس‌های شما، ایمیل‌ها و حتی ارتباطات سراسر رمزگذاری شده شما را آشکار کند.

چگونه گوشی خود را در مورد وجود استالکر بررسی کنیم؟

استالکر طوری طراحی شده است که توسط قربانی شناسایی نشود؛ بنابراین یافتن چنین برنامه‌ای در تلفن خود اولین گام برای رسیدگی به تخلفات شخصی و خطر ایمنی است.اما چگونه این کار را انجام دهیم؟ پاتریک واردل، محقق امنیتی در Jamf و بنیانگذار Objective-See در این باره توضیح داد که ساده‌ترین راه برای جلوگیری از نصب نرم‌افزارهای مخرب بر روی گوشی شما این است که آن را قفل و از دست دیگران دور نگه دارید.او در یک پیام توئیتری توضیح داد: «به طور کلی بدون دسترسی فیزیکی، نصب نرم‌افزار استالکر بر روی دستگاه تلفن همراه بسیار سخت است، بنابراین گام اول این است که مطمئن شوید دستگاه شما در برابر این امر محافظت می‌شود؛ به‌عنوان مثال، داشتن یک رمز عبوری که شما به اشتراک نمی گذارید.برای این منظور اگر گوشی اندرویدی دارید، می‌توانید آن را با ابزار ضد ویروس مانند KasperskyLab، آن را از این نظر اسکن کنید.اگر ضربه‌ای وجود داشته باشد، برنامه آنتی ویروس به شما هشدار می‌دهد. الکسی فیرش، محقق آزمایشگاه کسپرسکی، در یک بیانیه مطبوعاتی ماه آوریل توضیح داد: «ما معتقدیم که کاربران حق دارند بدانند که آیا چنین برنامه‌ای روی دستگاهشان نصب شده است یا خیر، هشدار جدید ما به آن‌ها کمک می کند تا این کار را انجام داده و خطر را به درستی ارزیابی کنند».البته این تنها گوشی‌های اندرویدی نیستند که در معرض خطر هستند، آیفون شما به همان اندازه یک هدف هیجان‌انگیز برای کسانی است که به دنبال جاسوسی از شما هستند. برای iOS، اگر نرم افزار استالکر نصب شده باشد، ممکن است به عنوان یک برنامه که شما آن را نمی‌شناسید، یا شاید حتی یک «نمایه» مخرب نشان داده شود.برای بررسی استالکر در آیفون خود، به Settings > General > Profiles & Device Management بروید. اگر آخرین گزینه را نمی‌بینید، به این معنی است که پروفایل مدیریت دستگاه تلفن همراه روی تلفن شما نصب نشده است که می‌تواند نشانه خوبی باشد، اگر آن را مشاهده کردید، با کلیک روی «جزئیات بیشتر» بررسی کنید که نمایه چیست؛ همچنین باید گزینه «Remove Management» در تنظیمات وجود داشته باشد.به گفته کارشناسان تعیین اینکه آیا دستگاه شما دارای نرم‌افزاری نصب شده بر روی یک دستگاه iOS است، حتی برای متخصصان امنیتی بسیار دشوار است، زیرا هیچ راه آسانی برای جستجوی تغییرات در دستگاه وجود ندارد و اپل به برنامه‌های آنتی ویروس در اپ استور این اجازه را نمی‌دهد، اما نشانه‌هایی وجود دارد که می‌توانید از طریق آن‌ها متوجه این موضوع شوید مانند اینکه شارژ باتری خیلی زود تمام می‌شود، کلیدهای صفحه کلید هنگام ضربه زدن مقداری تاخیر دارند، حافظه دستگاه به سرعت پر می‌شود یا پیکان مکان یابی همیشه روشن است.

دریچه علم

سیگارهای الکترونیکی با طعم نعناع برای ریه‌ها بسیار سمی هستند

یک مطالعه جدید نشان می دهد که افزودن طعم دهنده نعناع به سیگارهای الکترونیکی ممکن است بیشتر از سیگارهای الکترونیکی معمولی به ریه ها آسیب برساند.
طعم دهنده معمولی نعناع در مقایسه با سیگارهای الکترونیکی که حاوی نعناع نیستند، در تولید میکروذرات سمی بیشتری نقش دارند.به گفته محققان، این میکروذرات هستند که به عملکرد ریه آسیب می‌رسانند.
«کامبیز بنام»، محقق ارشد و دانشیار بخش ریوی، آلرژی و پزشکی مراقبت‌های ویژه در دانشکده پزشکی دانشگاه پیتزبورگ پنسیلوانیا، گفت: «با استفاده از سیگارهای الکترونیکی ذرات بیشتری را به داخل ریه‌های خود وارد می کنید. تصور نکنید از آنجایی که منتول ماده‌ای است که به طور طبیعی در گیاهان نعناع یافت می‌شود و به برخی غذاها و نوشیدنی‌ها اضافه می‌شود، استنشاق آن خوب است.» وی در ادامه افزود: «منتول منجر به تولید تعداد قابل توجهی ذرات بیشتری می‌شود که با استنشاق آن‌ها وارد ریه‌ها می‌شود. آئروسل های سیگار الکترونیکی حاوی بسیاری از مواد مضر مانند نیکوتین و فرمالدئید هستند.» بنام گفت: «تعدادی از مطالعات نشان داده‌اند که بخار سیگار الکترونیکی می‌تواند باعث التهاب ریه، استرس اکسایشی، آسیب DNA و واکنش بیش از حد به مجاری هوایی شود که می‌تواند باعث آسم شود. استنشاق این مواد می‌تواند باعث آسیب ریه شود که عملکرد ریه را مختل می کند.» تجزیه و تحلیل سوابق بیماران استعمال کننده سیگاری‌های الکترونیکی نشان داد افرادی که سیگارهای با طعم نعناع مصرف می کنند نفس‌های کم‌عمق‌تری می کشند و عملکرد ریه ضعیف‌تری دارند.

عکس روز

بارش برف بهاری در تاریک دره همدان /منبع: مهر

پرده نقره ای

تدارک «دسته دختران» برای اکران فطر

مجتبی بهزادیان سرپرست پخش موسسه بهمن سبز که فیلم «دسته دختران» به کارگردانی منیر قیدی را در ترکیب فیلم‌های اکران عید فطر دارد، در گفتگو با خبرنگار مهر درباره نسخه آماده اکران این فیلم توضیح داد: در حال حاضر برای آماده‌سازی مقدمات اکران فیلم «دسته دختران» در خرمشهر و آبادان هستیم و در تلاشیم تا فضایی مناسب آغاز اکران این فیلم در این شهرها فراهم بیاوریم. با توجه به صحبت‌هایی که با آقای منصوری به‌عنوان تهیه‌کننده و خانم قیدی به‌عنوان کارگردان فیلم داشتیم، به این نتیجه رسیدیم که فیلم برای اکران عمومی باید نسبت به نسخه جشنواره کمی کوتاه‌تر شود.

وی ادامه داد: علاوه‌بر زمان فیلم، تصمیم گرفتیم در بخش تدوین، صدا و آهنگسازی هم تغییراتی داشته باشیم و امیدواریم تا ۳۰ فروردین که زمان آغاز اکران فیلم‌های عید فطر اعلام شده است، به نسخه نهایی برسیم. به نظرمان نسخه‌ای که در حال آماده‌سازی آن هستیم، متفاوت‌تر و البته جذاب‌تر از نسخه جشنواره خواهد بود و مخاطب هم با ورژن متفاوتی از فیلم مواجه می‌شود.

بهزادیان درباره جزییات اصلاحات اعمال‌شده در فیلم هم توضیح داد: هنوز داریم روی این موارد کار می کنیم و حجم اصلاحات آنقدر نخواهد بود که به

کلیات فیلم لطمه بزند. حجم این تغییرات نهایت در حد چند دقیقه خواهد بود و دوستان همچنان از طرف خانم قیدی مشغول کار بر روی فیلم هستند. هنوز این نسخه برای اکران عمومی نهایی نشده است. نسخه فیلم در جشنواره فجر در حدود ۱۱۲ دقیقه بود و من امید دارم در حدود ۷ الی ۸ دقیقه این نسخه برای اکران عمومی کوتاه‌تر شود.

این پخش‌کننده درباره انتخاب بازه عید فطر برای اکران «دسته دختران» و همزمانی آن با اکران فیلم‌های پرفروشی مانند «فسیل» هم گفت: واقعیت این است که ما سال گذشته هم فیلم «لوپتو» را در شرایطی اکران کردیم که اوج شلوغی‌ها و اعتراضات در کشور بود. ما معتقدیم این ما هستیم که می‌توانیم فضا را براساس ترکیب فیلم‌های روی پرده مدیریت کنیم. شاید آن زمان هم عده‌ای به حوزه هنری خرده می‌گرفتند که الان چه وقت اکران فیلم کودک است؟ اما اتفاقی که برای «لوپتو» رخ داد باعث شد فضا برای ورود فیلم‌های دیگر به چرخه اکران هم فراهم شود.

درباره «دسته دختران» هم فکر می کنیم با توجه به اینکه به سالروز سوم خرداد و آزادسازی خرمشهر نزدیک هستیم، برای‌مان مهم بود که اکران فیلم به این مناسبت هم نزدیک باشد.

وی افزود: از آنجایی که این فیلم در ژانر دفاع مقدس قرار می‌گیرد، امیدواریم فضایی که برای مناسبت سوم خرداد در کشور شکل می‌گیرد هم به بهتر دیده شدن آن کمک کند.

بهزادیان درباره پیش‌بینی خود از میزان فروش فیلم هم گفت: پیش‌بینی دقیقی که نمی‌توان داشت اما ما تمام تلاش خود را می کنیم تا فیلم به بهترین شکل دیده شود. از همه ظرفیت‌ها استفاده می کنیم و امیدواریم اتفاقات خوبی هم در گیشه برای آن رخ دهد. فیلم «دسته دختران» فیلم شریفی است که زحمت بسیار زیادی برای آن کشیده شده است. در جشنواره فیلم فجر حاشیه‌هایی برای فیلم به‌وجود آمد که تلاش می‌کنیم به این حواشی ورود نداشته باشیم تا فیلم به بهترین شکل به مخاطبش ارائه شود. به نظرم مخاطب هم ناراضی از سالن سینما خارج نمی‌شود. البته که سلیقه افراد متنوع است و این احتمال هم وجود دارد که بالاخره عده‌ای از فیلم راضی نباشند. تلاش ما اما این است که بهترین اتفاق برای این فیلم در اکران رخ بدهد.

وی درباره همزمانی اکران «دسته دختران» و «غریب» و احتمال تأثیر منفی این همزمانی بر فروش دو فیلم هم توضیح داد: اکران فیلم «غریب» از اواخر اسفندماه آغاز شد و یک ماه بعد از آن اکران «دسته دختران» دارد آغاز می‌شود. از طرف دیگر هم جنس این دو فیلم متفاوت از هم است. درست است که هر دو فیلم در ژانر دفاع مقدس تعریف می‌شوند اما می‌دانیم که فیلم «غریب» تک‌محور و قهرمان‌محور است اما فیلم «دسته دختران» قصد دارد روایت‌گر یک موضوع ویژه درباره حضور زنان در دوران دفاع مقدس باشد. از این منظر اکران همزمان این دو فیلم منافاتی با هم نخواهد داشت و بعید است مشکلی برای هم به‌وجود بیاورند.

کتابکده

«راهنمای درک روابط انسانی»؛

انسانی که فکر می‌کردید می‌شناسید

آیا برنامه‌ای از پیش‌تعیین‌شده برای درک انسان‌ها وجود دارد؟ آیا طرحی هست که با تبعیت از آن بتوان آدم‌ها و روابطشان را درک کرد؟ احتمالاً پاسخ همه به این سؤال منفی است. ما هیچ دستورالعملی برای روابط روزمره‌ی زندگی مثل همدلی کردن یا احترام گذاشتن نداریم اما برای کامیلا پنگ این‌طور نبوده! این نویسنده وقتی در کودکی این سؤالات را از مادرش پرسید و همین پاسخ‌ها را شنید، قانع نشد. او تصور می کرد باید توضیحی برای رفتارهای غریزی ما وجود داشته باشد. به این خاطر که کامیلا به اوتیسم مبتلا بود، نمی‌توانست مثل اطرافیانش، انسان‌ها را درک کند و همیشه به دنبال چرایی ساده‌ترین رفتارهای روزانه می‌گشت. نمی‌توانست خیلی از احساساتش را بروز دهد و یا در مواقع نادرستی این کار را می‌کرد. کامیلا برای توضیح این مشکل به ابزاری پناه برد که هم درمورد درستی‌اش مطمئن بود و هم می‌توانست با آن به‌خوبی کار کند: علم!

نویسنده دارای مدرک دکترای زیست‌شناسی محاسباتی بوده و با ساختار ذهن و بدن انسان کاملاً آشناست. بنابراین، سعی می‌کند با کمک علم، آنچه را توضیح‌ناپذیر می‌نماید، تشریح کند. کتاب راهنمای درک روابط انسانی حاصل تحقیقات و جست‌وجوهای علمی اوست. کتاب حاضر به احساسات معمول و روزمره‌ی همه‌ی ما می‌پردازد؛ مثل ترس، کمال‌گرایی، ارتباطات،

همدلی، تصمیم‌گیری و تعارضات. آنچه این اثر را از نمونه‌های مشابهش متمایز می‌کند نگاه نویسنده است؛ فردی که از نُرم‌های اجتماعی تا حدودی فاصله دارد و به همین سبب از زاویه‌ای بیرونی به روابط انسانی نگاه می‌کند.

اختلال طیف اوتیسم نوعی ناتوانی ذهنی است که معمولاً بر روی روابط و تعاملات اجتماعی فرد تأثیر می‌گذارد و باعث رفتارهای خاص و تکراری در عملکرد او می‌شود. کامیلا پنگ در کتابش به این موضوع اشاره می‌کند که در سنین کودکی وجود این اختلال در او تشخیص داده شد. بعدتر مشخص شد به ADHD و اختلال اضطراب فراگیر (GAD) هم مبتلاست. ترکیب این سه اختلال باعث شد او تبدیل به فردی غیرعادی و حساس شود. کسی که از فهم و پردازش رویدادهای عادی زندگی هم عاجز بود و در آستانه فروپاشی روانی قرار داشت. اما از سوی دیگر، این وضعیت به او نبوغی فوق‌العاده در ریاضیات و علوم بخشید و موجب شد تا قدرت گسترده‌ای در پردازش و تحلیل به دست آورد.

گردشگری

قبرستان کودکان ایستاده بم؛

گوری عجیب که زلزله آن را کشف کرد

دیوارهای ارگ بم سالهاست که گورستان ایستاده کودکان و نوزادان این شهر می باشد. معمایی بحث برانگیز که سالها تیتر رسانه و روزنامه های رسمی بود. به راستی این بنای با عظمت در شهر بم گورستان کودکان است؟ این موضوع به اندازه‌ای عجیب و مشکوک بود که باستان شناسانی از ژاپن هم در آن سال ها به شهر بم رفتند تا سر از این معمای تلخ در بیاورند. اما این که برای اولین چه کسی این اجساد نهفته درون دیوارهای ارگ بم را کشف کرد؟

برای بررسی بیشتر درباره این ماجرا باید به سمت ارگ بم در کرمان برویم، جایی که دیگر با شنیدن این مطلب برای هر بازدیدکننده‌ای باعث ایجاد ترس و وهم می‌شود. به اصطلاح به این قبیل از گردشگری های (گردشگری سیاه) می گویند. که در نوع خود بسیار جذاب و جالب هم می‌باشد. سالانه افراد زیادی هزینه‌های بالایی را برای این مدل از گردشگری ها اختصاص می دهند. در ایران علاقمندان به حوزه گردشگری سیاه می توانند به این منطقه بروند.

سال ۱۳۸۲ زمانی که زلزله ی هولناک بم رخ داد، یکی از کارشناسان ایرانی به نام نرگس احمدی به این شهر رفت تا گزارشی درباره میزان خرابی هایی که به وجود آمده به سازمان میراث فرهنگی ارائه دهد. او در طی این گزارش ناگهان با استخوان هایی که از دیوار ارگ بم بیرون ریخته بودند مواجه شد به منظور بررسی های بیشتر گزارش بلندی را از این مشاهده خود ثبت کرد و به طور رسمی موضوع را در رسانه ها مطرح کرد. با توجه به بررسی هایی که انجام شد تعداد ۶۸ جسد کودک و نوزاد در دیوارهای ارگ بم کشف شدند. طول عمر این جسدهای دفن شده به سال‌های دور بر می گردد. تصاویر تازه‌ای در خبرگزاری های آن زمان حاکی از این بودند که پس از زلزله بم در سال ۸۲ مجددا در دیوارهای این ارگ، کودکانی دفن شده اند. به طوری می توان این گونه گفت که دیوارهای ارگ بم گورستان ایستاده کودکان است. طی بررسی های انجام شده دو تن از این کودکان دفن شده دارای گیره پلاستیکی بند ناف بودند که نشان دهنده ی معاصر بودنشان بود. این کودکان در پارچه بیمارستانی پیچیده شده و جایی گذاشته بودند که نشان می‌داد عمل دفن بعد از وقوع زلزله انجام شده است. میزان پوسیدگی و تعفن بدن این کودکان نشانگر آن است که احتمالاً هنگام کشف اجساد، شش ماه تا حداکثر دو سال بیشتر از زمان مرگ و تدفین آنان نگذشته است. به این ترتیب ارگ بم از دوران صفویه تا همین سال‌های اخیر میزبان جنازه ده‌ها کودک بوده که به اصطلاح به آن گورستان ایستاده کودکان می گویند.

سوال پیش می آید که این بچه های چگونه پیدا شده‌اند؟ پس از این که نرگس احمدی برای اولین بار گزارشی مبنی بر کشف اسکلت یک نوزاد را مطرح کرد، دلیلی شد تا رییس باستان شناسی آن دوران احمدی، به منظور بررسی گزارش اعلام شده به ارگ بم سفر کند. بر اساس گزارش او یکی از کارشناسان متوجه شد که لابه لای آوار دیوارها، استخوان هایی وجود دارد که متعلق به حیوان نبوده و همگی مربوط به انسان و اجساد کودکان بوده اند. برای بررسی های بیشتر کار گروه‌های کارشناسانه‌ای تشکیل شد تا بر روی این پرونده تمرکز کنند و معمای به وجود آمده حل نمایند. به گفته یکی از کارشناسان این کار گروه دکتر اسکندر مختاری، که در آن سال‌ها رییس پروژه بین‌المللی بم بود بیان کرد در ابتدا ما تعداد ۱۲ جسد بچه را پیدا کردیم تا این که کم کم به عدد ۶۸ بچه رسیدیم. با توجه به آزمایش های دی ان ای که بر روی استخوان های این کودکان انجام شد معلوم است که تمامی کودکان پسر بوده اند.

نحوه دفن کودکان

شواهد و اسنادی که در این زمینه وجود دارد دفن بچه های به سه شکل انجام شده است. بچه هایی که خیلی کوچک بودند و به عبارتی نوزادان در چینه دیوار دفن شده و بدنشان طوری در خشت قرار گرفته که دیگر جدا نمی شده گویی خشت تابوت بچه بوده است، نوع دیگر طوری دفن شده‌اند که گویا مقداری از خشت‌های دیوار را برداشته‌اند تا فضایی ایجاد شود و بعد بچه را لابه‌لای خشت‌ها گذاشته‌اند. نوع سوم دفن این کودکان به گونه ای که انگار در گودی‌های پس از تخریب دفن شدند. این نوع تدفین احتمالا مربوط به دوران بعد از ترک ارگ بم و تخریب حاصل از نامسکون شدن آن صورت گرفته است. نمونه‌اش هم همین بچه‌هایی است که تازه دفن شده‌اند. بچه‌های تازه هم برخلاف نمونه‌های قبلی که بالای دیوارند، پای دیوار قرار گرفته‌اند و آن‌ها را روی همقرار دارند و نه کنار هم، روی آنها را هم کاملا پوشانده اند شاید همین موضوع دلیل این همه سال پنهان ماندن گورستان ایستاده کودکان شده است.