روزنامه اقتصادی صبح ایران

روزگار

www.roozgarpress.ir

شماره پیاپی: ۲۳۰۸ • سه شنبه • ۴ بهمن ۱۴۰۱ • ۲ رجب ۱۴۴۴ • ۲۴ ژانویه ۲۰۲۳ • ۸ صفحه تک شماره: ۳۰۰۰۰ ریال

عضو کمیسیون بهداشت خبر داد؛

بررسی استیضاح وزیر بهداشت در مجلس

عبدالحسین روح‌الامینی نجف‌آبادی از ارجاع استیضاح بهرام عین‌اللهی به کمیسیون بهداشت و درمان مجلس خبر داد و اظهار کرد: استیضاح وزیر بهداشت در نشست هفته آینده این کمیسیون بررسی می‌شود...

| صفحه ۲

به احترام کادر درمان
#من_ماسک_میزنم

مدیرکل بازرسی سازمان حمایت:

اکثر شرکت‌های هواپیمایی بلیت را غیرقانونی گران کردند

یک مقام مسئول گفت: بعضی از شرکت های هواپیمایی بدون مجوز اقدام به افزایش قیمت بلیت کردند که یک شرکت هم به علت گران‌فروشی بلیت پروازها، ۱۰ میلیارد تومان جریمه شد...

| صفحه ۳

روابط تهران آنکارا به کجا می رسد؟

چرخش‌های بی‌پایان اردوغان

در حالی که کمتر از شش ماه دیگر شاهد برگزاری انتخابات پارلمانی و ریاست جمهوری در ترکیه خواهیم بود و حزب عدالت و توسعه به ریاست رجب طیب اردوغان تلاش دارد که ریاست دو دهه‌ای خود بر ترکیه را همچنان تداوم دهد، یکی از پرونده‌های مهم در عرصه سیاست خارجی جمهوری اسلامی ایران، تلاش بر گسترش روابط اقتصادی با ترکیه و تلاش برای اجرای برنامه جامع همکاری‌های راهبردی میان تهران و آنکارا است...

| صفحه ۲

گزارش «روزگار» از پیش‌بینی قیمت دلار در یک ماه آینده

پالس‌های نگران کننده در بازار دلار

صفحه ۳

یادداشت

حلقه مفقوده اقتصاد ایران

دکتر علی سعدوندی، اقتصاددان

علم اقتصاد مملو از مکاتب و عقاید مختلف است که در برخی از زمینه‌ها با هم توافق دارند؛ اما در برخی موارد اختلاف نظرهای جدی در بین مکاتب به چشم می‌خورد. در میان ایرانیان نیز تمام این مکاتب و عقاید حضور و ظهور دارند که توصیه‌های سیاستگذاری متعدد و متضاد در سیاستگذاری می کنند که در بسیاری موارد این تعدد آرا و نظرات، مهم‌ترین دلیلی است که سیاستگذار در نهایت مسیری به غیر از مسیر توصیه‌شده اقتصاددان‌ها را طی می کند. با وجود این، می توانیم ادعا کنیم که در یک مورد خاص، اجماع در بین اقتصاددان‌ها وجود داشته و آن لزوم اجرای کامل و بدون نقص نظارت بانکی است. بخش عمده اقتصاددان‌های کشور بر نظارت بانکی تاکید ویژه داشته‌اند؛ چرا که بدون نظارت جدی بانکی مشکل تورم حل نخواهد شد. اما چرا نظارت بانکی در ایران با مشکل روبه‌رو است؟

پاسخ به این سوال روشن است، متاسفانه تعارض منافع به‌طور گسترده، در تخصیص منابع بانکی مشاهده می‌شود که همین موضوع به بی‌نتیجه ماندن تلاش‌های صورت گرفته در جهت نظارت بانکی منجر شده است.

در اینجا توصیه‌هایی در زمینه نظارت بانکی ارائه می‌شود که امیدوارم در آینده مورد توجه قرار بگیرد و در نهایت شاهد اجرایی شدن موضوع نظارت بانکی باشیم.

نکته اول آنکه برای نظارت بانکی احتیاج به افرادی دلسوز، آگاه، باتجربه و فکور در این عرصه بانکداری است. البته این افراد نباید از نظام بانک‌های تجاری به معاونت نظارتی بانک مرکزی منتقل شوند. در این باب متذکر می‌شوم که چاقو هیچ‌گاه دسته خود را نمی‌برد. اگر به دنبال نظارت بانکی به صورت جدی هستیم، اینکه معمولا افرادی از بانک‌های تجاری به نهاد نظارت بانک مرکزی مهاجرت می کنند یا پس از پایان خدمت خود از بانک مرکزی به نظام بانکی نقل مکان می کنند و مسوولیت می گیرند، مورد قبول نیست و لازم است این مسیر تغییر کند.

در نتیجه باید یک زنجیره دستگاه‌های نظارتی مستقل در کشور تشکیل شود. به‌طور معمول در دنیا نظام نظارتی چند لایه بر نهادهای مالی حاکم است؛ به این صورت که در ابتدا باید در داخل بانک‌ها واحد تطبیق با مقررات (Compliance) ایجاد شود. مسوولیت این واحد آن است که از اجرای قوانین در داخل بانک مطمئن شود. در واقع واحد تطبیق با مقررات به‌عنوان پلیس پولی-بانکی عمل می کنند که در داخل نظام بانکی حضور دارند و جالب است که بانک پرداخت حقوق این افراد را تقبل کرده و آنها در استخدام بانک هستند. این واحد اولین لایه نظارت بانکی است. لایه دوم نظارت بانکی، معاونت نظارتی بانک مرکزی است؛ البته همیشه چنین نیست که بانک مرکزی یا بخشی از آن نظارت بر نظام بانکی را عهده‌دار باشند. به‌عنوان مثال در کشور آمریکا FDIC (FederalDepositInsuranceCorporation) ناظر اصلی بانکی است. این نهاد یک موسسه عمومی است که سپرده‌های خرد را در نظام بانکی تضمین (بیمه) می کند (در ایران هم نهادی تحت عنوان صندوق ضمانت سپرده همین مسوولیت را عهده‌دار است)...

ادامه در صفحه ۳

ویترین پیشنهادی

تهران شهر دودی

۷

طلا بخریم یا منتظر بمانیم؟

۳

ورود نفت به بورس راهی برای افزایش واسطه‌ها یا درآمد

۴

توافق برای دور تند اجرای قرارداد ۲۵ ساله

۲

عقب‌نشینی اروپایی‌ها درباره سپاه

برآیند اظهارات وزرای امور خارجه کشورهای عضو اتحادیه اروپا در آستانه نشست مشترک وزیران، از یک عقب‌نشینی آشکار دربرابر قطعنامه بدعت‌گونه پارلمان اروپا در خصوص افزودن نام سپاه پاسداران انقلاب اسلامی به فهرست سازمان‌های موسوم به تروریستی حکایت دارد.

به گزارش ایرنا، قریب به اتفاق وزرای امور خارجه کشورهای عضو اتحادیه اروپا، افزودن نام سپاه به فهرست سازمان های تروریستی را مشروط به حکم دادگاه توسط یکی از کشورهای اروپایی توصیف کردند. در واقع یکی از اعضای ۲۷ کشور اروپایی باید پیش قدم شده و حکمی را از طرف دادگاه ارائه کند که در آن سپاه به اقدامات تروریستی در آن کشور متهم شده باشد. استدلال مطرح شده در این حکم هم باید به حدی قوی باشد که در دیوان دادگستری اروپا محکمه پسند باشد. جوسپ بورل مسئول سیاست خارجی اتحادیه اروپا در گفتگوی کوتاهی با خبرنگاران پیش از ورود به نشست شورای امور خارجی اتحادیه اروپا به طور شفاف این مساله را تبیین کرد و گفت با وجود دیدگاه‌های متفاوتی که در این زمینه وجود دارد اما نمی توان بدون رای دادگاه درباره سپاه تصمیم‌گیری کرد. او با کنایه به قطعنامه ضد ایرانی هفته گذشته پارلمان اروپا علیه سپاه توضیح داد که انتصاب عنوان تروریستی به یک شخص یا نهاد، مستلزم روند قضایی است و بر اساس تمایلات صورت نمی گیرد.

بورل گفت؛ تنها هنگامی می توان یک سازمان را به فهرست تروریستی اتحادیه اروپا اضافه کرد که دادگاه یک کشور عضو اتحادیه اروپا حکم حقوقی صادر کند و بعد از آن ما در سطح اروپایی موضوع را مورد بررسی قرار می‌دهیم.

در همین پیوند وزیر امور خارجه آلمان که اخیرا مواضع نسنجیده، تند و غیرحرفه‌ای علیه ایران در پیش گرفته است، موضوع افزودن سپاه به فهرست یادشده را پیچیده‌تر از وضع تحریم علیه ایران توصیف کرد.

اما ژان آسلبورن، وزیر امور خارجه لوکزامبورگ امکان قرار دادن سپاه پاسداران در فهرست گروه‌های تروریستی را عملا منتفی می‌داند. او پیش از آغاز نشست شورای وزرای امور خارجه اتحادیه اروپا در بروکسل گفت: در این زمینه ما به تصمیم [دادگاه] یکی از کشورها نیاز داریم که آن‌ها یک سازمان تروریستی هستند. در واقع یکی از ۲۷ کشور باید به لحاظ حقوقی تصمیم بگیرد (ادعا کند) که سپاه در آن کشور اقدام تروریستی صورت داده است.

وی حکم محکمه‌پسند دادگاه در این زمینه را حائز اهمیت توصیف کرد و گفت: چون ممکن است دیوان دادگستری اروپا آن را رد و اعلام کند که (اجرای این حکم) امکان پذیر نیست. نمایندگان پارلمان اروپا پنجشنبه هفته گذشته به یک گزارش ادعایی درباره اغتشاشات اخیر که در آن درخواست نامتعارف افزودن نام سپاه پاسداران به فهرست موسوم به سازمان‌های تروریستی خارجی اتحادیه اروپا مطرح شده است، رای مثبت دادند.

در گزارش موسوم به پاسخ اتحادیه اروپا به تظاهرات‌ها و اعدام‌ها در ایران ادعاهایی علیه سپاه پاسداران انقلاب اسلامی در خصوص حوادث اخیر و ادعای مشارکت تسلیحاتی با روسیه در جنگ اوکراین، مطرح و در بدعتی خطرناک از شورای اروپا تقاضا شده بود که نام این نهاد رسمی نظامی ایران را به فهرست موسوم به گروه‌های تروریستی اضافه کند. تصمیمات پارلمان اروپا پیشنهادی محسوب شده و تصمیم نهایی را شورای اروپا می گیرد. شورای اروپا هم در خصوص موارد نظیر این مورد بر مبنای اجماع و نه اکثریت تصمیم گیری می کند. در واقع قطعنامه پارلمان اروپا سندی غیرالزام‌آور است و نمی تواند شورای اروپا را ملزم به اجرای آن کند.

جمهوری اسلامی ایران پیشتر نسبت به تحرکات ضد ایرانی اروپا به ویژه علیه سپاه پاسداران انقلاب اسلامی به عنوان نهاد نظامی رسمی کشورمان هشدار داده بود. مقامات کشورمان با بیان اینکه سپاه پاسداران یک نهاد نظامی رسمی کشور بشمار می رود، هشدار داده‌اند که تحریم آن اقدامی غیرقانونی بشمار می رود.

سخنگوی وزارت امور خارجه گفت: تعرض به سپاه از هر نوعی که باشد، تعرض به امنیت ملی ایران است و نتایج آن حتما متوجه تعرض کننده خواهد بود. البته سپاه پاسداران نیروی بسیار بزرگ و قدرتمندی است و کسی نمی تواند این قدرت و توانمندی را نادیده بگیرد.

جمهوری اسلامی ایران
وزارت میراث فرهنگی، گردشگری و صنایع دستی
اداره کل استان آذربایجان شرقی

نوبت دوم

فراخوان مزایده عمومی یک مرحله ای فروش املاک و مستغلات

اداره کل میراث فرهنگی، گردشگری و صنایع دستی استان آذربایجانشرقی در نظر دارد املاک و مستغلات تحت اختیار خود را از طریق مزایده عمومی و با مشخصات ذیل و جزئیات مندرج در اسناد مزایده، با بهره گیری از سامانه تدارکات الکترونیکی دولت (ستاد) (www.setadiran.ir) و با شماره مزایده ۲۰۰۱۰۰۳۹۷۸۰۰۰۰۰۱ الی ۲۰۰۱۰۰۳۹۷۸۰۰۰۰۰۴ به صورت الکترونیکی به فروش برساند. لذا از کلیه اشخاص حقیقی و حقوقی دعوت بعمل می آید جهت دریافت اسناد و شرایط مزایده به سامانه تدارکات الکترونیکی دولت (ستاد) مراجعه و پس از تکمیل، اسناد و قیمت پیشنهادی خود را در سامانه مذکور بارگذاری نموده و علاوه بر آن ودیعه (تضمین شرکت در مزایده) را بصورت فیزیکی در قالب پاکت الف تحویل دبیرخانه اداره کل به آدرس: تبریز - خیابان ارتش جنوبی - تقاطع خیابان مصلی - ساختمان مرکزی، نمایند.

- زمان انتشار مزایده در سامانه: از ساعت ۱۸ مورخه ۱۴۰۱/۱۱/۰۳
- مهلت دریافت اسناد مزایده: تا ساعت ۱۴ مورخه ۱۴۰۱/۱۱/۱۶
- تاریخ بازدید: صرفاً از تاریخ ۱۴۰۱/۱۱/۰۴ تا تاریخ ۱۴۰۱/۱۱/۳۰ غیر از ایام تعطیل، در بازه زمانی ساعت ۹ صبح الی ساعت ۱۴
- آخرین مهلت ارسال پیشنهاد قیمت: تا ساعت ۱۴ مورخه ۱۴۰۱/۱۱/۳۰
- زمان بازگشایی قیمتها: ساعت ۱۰ روز سه شنبه مورخه ۱۴۰۱/۱۲/۰۲
- زمان اعلام به برنده: مورخه ۱۴۰۱/۱۲/۰۴

مبلغ ودیعه (تضمین شرکت در مزایده) فقط به یکی از صورتهای زیر به دستگاه مزایده گزار تسلیم می‌شود:

۱. رسید بانکی واریز وجه به حساب شماره ۴۰۵۴۰۲۶۲۰۷۵۶۵۵۶۷ (بانک مرکزی ایران)
(شناسه واریز ۹۳۳۱۱۳۷۵۴۱۱۳۷۹۱۲۰۵۵۱۰۰۰۰۰۰۰۰۰۳) (درج شناسه واریز الزامی است)

۱-۱: درج شماره حساب (ترجیحاً سیبا) بنام شرکت و شماره تلفن همراه، بصورت دقیق و خوانا در پشت رسید بانکی، جهت استرداد الزامی است و شرکت کنندگان باید بلافاصله جهت تأیید پرداخت خود با در دست داشتن فیش واریزی، به امور مالی اداره کل واقع در ساختمان مرکزی مراجعه نمایند.

۲. ضمانت‌نامه بانکی به نفع اداره کل میراث فرهنگی، گردشگری و صنایع دستی استان آذربایجان شرقی، با کد اقتصادی: ۴۱۱۳۶۸۶۴۶۵۷۷ و شناسه ملی: ۱۴۰۰۰۱۹۷۶۲۰ و شماره شبا: IR۸۸۰۱۰۰۰۰۴۰۵۴۰۲۶۲۰۷۵۶۵۵۶۷

۲-۱: مدت اعتبار ضمانتنامه برابر با اعتبار پیشنهادها بوده و حداقل ۳ ماه پس از تاریخ افتتاح پیشنهادها می باشد و برای ۳ ماه دیگر نیز قابل تمدید می‌باشد. بدیهی‌است ضمانتنامه‌های بانکی باید طبق فرم‌های مورد قبول تنظیم و بنام شرکت باشد.

میم الف ۳۲۲۲

ردیف	زمین‌های قابل واگذاری	شهرستان	مبلغ پایه (ریال)	تضمین شرکت در مزایده (ریال)
۱	قطعه زمین با پلاک ثبتی ۴۴ اصلی از ۱۶۹۴ فرعی	شبستر	۲۹/۱۳۸/۶۵۵/۰۰۰	۱/۴۵۶/۹۳۲/۷۵۰
۲	قطعه زمین با پلاک ثبتی ۴۴ اصلی از ۱۷۱ فرعی	شبستر	۲۲/۸۷۹/۸۹۰/۰۰۰	۱/۱۴۳/۹۹۴/۵۰۰
۳	قطعه زمین با پلاک ثبتی ۴۴ اصلی از ۲۱۲ فرعی	شبستر	۹۵/۷۲۲/۳۰۰/۰۰۰	۴/۷۸۶/۱۱۵/۰۰۰
۴	قطعه زمین با پلاک ثبتی ۴۴ اصلی از ۱۴۵۱ فرعی	شبستر	۲۱/۱۷۱/۶۰۰/۰۰۰	۱/۰۵۸/۵۸۰/۰۰۰

• پیشنهادات واصله از طریق سامانه و در محل اداره کل میراث فرهنگی، گردشگری و صنایع دستی استان واقع در ساختمان مرکزی به آدرس: تبریز، خیابان ارتش جنوبی ، تقاطع خیابان مصلی مفتوح خواهد شد.

ضمناً رعایت موارد ذیل الزامی می باشد:

۱- برگزاری مزایده صرفاً از طریق سامانه تدارکات الکترونیکی دولت می باشد و کلیه مراحل فرآیند مزایده شامل دریافت اسناد مزایده، پرداخت ودیعه (تضمین شرکت در مزایده) ، ارسال پیشنهاد قیمت ، بازگشایی پاکات ، اطلاع از وضعیت برنده بودن مزایده‌گران محترم و اعلام به برنده از این طریق امکان پذیر می باشد.

۲- موکداً پیشنهاد می گردد قبل از ارائه پیشنهاد، از موضوع مزایده بازدید به عمل آورید.

۳- کلیه اطلاعات املاک و مستغلات شامل مشخصات، شرایط و نحوه فروش در برد اعلان عمومی سامانه مزایده قابل مشاهده، بررسی و انتخاب می باشد.

۴- علاقمندان به شرکت در مزایده می بایست جهت ثبت نام و دریافت گواهی الکترونیکی) توکن (با شماره ذیل تماس حاصل نمایند :

مرکز پشتیبانی و راهبری سامانه: ۱۴۵۶ و ۴۱۹۳۴-۰۲۱

اطلاعات تماس دفاتر ثبت نام سایر استانها، در سامانه (www.setadiran.ir) بخش ثبت نام/ پروفایل مزایده گر موجود است.

بدیهی است ثبت نام اولیه شرکت کنندگان در سامانه تدارکات الکترونیکی دولت جهت دریافت اسناد مزایده الزامی بوده و هزینه چاپ آگهی و حق الزحمه کارشناسی بعهده برندگان مزایده خواهد بود.

روابط عمومی اداره کل میراث فرهنگی، گردشگری و صنایع دستی آذربایجان شرقی

گزارش روز

در دیدار دوجانبه قالیباف با همتای روسی خودمطرح شد؛

توافق برای دور تند اجرای قرارداد ۲۵ ساله

رئیس مجلس شورای اسلامی و رئیس دومای دولتی مجلس فدرال فدراسیون روسیه در دیدار دوجانبه بر ضرورت اجرای سریع قرارداد ۲۵ ساله ایران و روسیه تاکید کردند.

محمدباقر قالیباف در دیدار با ویاچسلاو والودین رئیس دومای دولتی مجلس فدرال فدراسیون روسیه که در حاشیه سومین نشست کمیسیون عالی مشترک همکاری‌های پارلمانی مجلس شورای اسلامی و دومای دولتی مجلس فدرال فدراسیون روسیه برگزار شد، گفت: بسیار خرسندیم که دوران شیوع ویروس کرونا تمام شده و می‌توانیم سومین کمیسیون عالی مشترک دو پارلمان را در تهران تشکیل دهیم. هرچند بین برگزاری نشست دوم تا سوم زمان بسیاری گذشت، اما در این مدت اتفاقات مهمی در جهان و منطقه رخ داده است، این اتفاقات سبب شد در سال‌های اخیر شاهد افزایش ارتباطات در بخش‌های مختلف بین فدراسیون روسیه و ایران باشیم.

رئیس مجلس شورای اسلامی در ادامه اظهار کرد: کمیسیون عالی مشترک زمانی در حال برگزاری است که هر دو طرف به درک مشترکی از حساسیت‌ها و همکاری‌ها رسیده‌اند و امیدواریم روابط پارلمان‌ها در سال ۲۰۲۳ با شتاب بیشتری در عرصه سیاسی و اقتصادی و همچنین سایر همکاری‌های راهبردی مسیر خود را پیدا کند.

رئیس قوه مقننه با اشاره به ضرورت توجه به فرصت‌ها، افزود: پس از ورود به هر پدیده و اتفاقی، فرصت‌ها و تهدیدهایی به وجود می‌آید و درست این است که مسئولان دو کشور، پارلمان‌ها، دولت‌ها و ملت‌ها بتوانند به نوعی عمل کنند که حداکثر استفاده از فرصت‌ها شود و تهدیدها نیز به فرصت تبدیل شود، در غیر این صورت فرصت‌ها را از دست می‌دهیم و همچنین فرصت‌ها به تهدید تبدیل خواهند شد.

قالیباف تصریح کرد: مسئولان ما در جمهوری اسلامی ایران و فدراسیون روسیه می‌دانند که در روابط دو و چندجانبه و موضوعات ملی و منطقه‌ای در نقطه‌ای مهم قرار گرفته‌ایم و زمان مهمترین عنصر در این تصمیم گیری است.

وی ادامه داد: ما باید نگاهمان به آینده باشد و توافق راهبردی ایران و روسیه باید مورد توجه قرار گیرد. ما باید قرارداد ۲۵ ساله را در سریع‌ترین زمان ممکن اجرایی کنیم.

والودین: در زمینه پارلمانی می‌توانیم سهم بزرگی برای توسعه روابط داشته باشیم

در ادامه این دیدار ویاچسلاو والودین ضمن تشکر از دعوت رئیس مجلس ایران و دیدار و گفتگوهای حضوری پس از به پایان رسیدن دوران کرونا، گفت: روابط ایران و روسیه، مسیر توسعه مثبتی را پیدا کرده و روابط رؤسای دو کشور نیز نشان از روابط خوب دوجانبه دارد. ما در سطح پارلمان روسیه از همه تلاش‌های خود برای اجرای تصمیمات اتخاذ شده در کمیسیون عالی مشترک استفاده خواهیم کرد، همچنین در زمینه پارلمانی می‌توانیم سهم بزرگی را برای توسعه روابط داشته باشیم.

رئیس دومای دولتی مجلس فدرال فدراسیون روسیه افزود: امیدواریم در این کمیسیون مشترک به نتایجی دست یابیم که منافع دو کشور را تأمین کند، در این کمیسیون مشترک مسائل مختلف در زمینه‌های اقتصادی و تجاری مطرح خواهد شد.

وی یادآور شد: با توجه به توسعه روابط پارلمانی ایران و روسیه به دنبال یافتن ساختارهای جدید توسعه و تعمیق روابط هستیم.

این مقام بلندپایه روسی به قرارداد ۲۵ ساله ایران و روسیه اشاره کرد و گفت: این قرارداد تنها شامل روابط جدید نیست، بلکه بنایی را برای توسعه روابط ایجاد خواهد کرد.

رئیس دومای روسیه ضمن اشاره به نقش دکتر قالیباف در عقد قرارداد ۲۵ ساله و ارائه پیش‌نویس آن در سفر ایشان به مسکو به مقامات روسی اظهار کرد: امیدوارم در آینده نزدیک این قرارداد مورد بررسی رؤسای دولت‌های دو کشور قرار گیرد. این قرارداد تنها یک قرارداد راهبردی نیست، بلکه بنایی برای توسعه همکاری‌ها در تمام زمینه‌هاست و همچنین بنای جدیدی برای همکاری هر چه بیشتر دو کشور خواهد بود.

وی تأکید کرد: ما به خوبی آگاهیم که باید همه تلاش خود را به کار ببندیم تا معماری جدیدی در برابر جهان ایجاد کنیم و این به اراده دو کشور بستگی دارد. ایران و روسیه قطعاً از مفهوم معماری جهانی چندقطبی حمایت می‌کنند. ویاچسلاو والودین با اشاره به تهدیدها و چالش‌های پیش روی دو کشور گفت: ایران و روسیه مدت طولانی با تحریم‌ها و چالش‌ها مواجه هستند که این تهدیدات مانع توسعه روابط ما نمی‌شود، در واقع هدف اصلی تحریم‌ها حفظ هژمونی ایالات متحده در جهان است، اما ما از حاکمیت ملی خود دفاع می‌کنیم و سرنوشت خود را خودمان تعیین می‌کنیم. ما از سنت‌ها، ادبیات و زبان خود حمایت می‌کنیم و حامی سیاست مستقل کشورها هستیم.

رئیس دومای روسیه تصریح کرد: آن‌ها به دخالت در دیگر کشورها عادت کرده‌اند و می‌خواهند از همه منابع جهان برای افزایش ثروت خود استفاده کنند. البته ایالات متحده در حال حاضر آسیب دیده، اما اتحادیه اروپا سیاست‌های آمریکا را دنبال می‌کند، رهبران اروپا بالاجبار باید انرژی و گاز مورد نیاز خود را از بازارهای غیر روسیه و با قیمت‌های بیشتر از قبل تهیه کنند که این برای آن‌ها بسیار سخت است.

خبر ویژه

رییس جمهور در جشنواره تحقیقات و فناوری علوم پزشکی رازی:

بیش از ۹۰ درصد داروهای ما تولید داخل است

رییس جمهوری گفت: امروز افتخار حوزه سلامت ما این است که بیش از ۹۰ درصد داروهای ما تولید داخل هستند و بسیاری از تجهیزات پزشکی در کشور تهیه می‌شوند.

سیدابراهیم رئیسی در بیست و هشتمین جشنواره تحقیقات و فناوری علوم پزشکی رازی با بیان اینکه این نشست نمادین و برای تجلیل از مقام پژوهشگران و فعالان عرصه سلامت است، اظهار کرد: در این آزمون بزرگی که فعالان این عرصه در کرونا دادند، بسیار خوش درخشیدند و مردم ما قدردان زحمات آنان هستند که از جان مردم حفاظت کردند.

وی افزود: از پژوهشگرانی که در تولید دانش ما را سربلند کردند و افتخار آفریدند هم متشکریم. من وقتی به سازمان ملل رفتم، دبیرکل از من در دیداری عذرخواهی کرد و گفت که خیلی تلاش کردیم تحریم‌ها را نسبت به مردم ایران در مواجهه با کووید ۱۹ برداریم، اما موفق نشدیم و من گفتم آقای دبیرکل امروز علاوه بر اینکه مردم ما تا ۷۰ درصد واکسینه شدند، از تولیدکنندگان واکسن و صادرکنندگان آن هستیم.

رئیس جمهوری تاکید کرد: امروز افتخارات حوزه سلامت ما این است که بیش از ۹۰ درصد داروهای ما تولید داخل هستند و بسیاری از تجهیزات پزشکی در کشور تهیه می‌شوند که کار استاندارد و قابل رقابت با تولید مشابه خارجی هم هست. رئیسی با تاکید بر اینکه ما باید دانایی را زمینه توانایی کنیم، ادامه داد: همه پژوهشگران باید احساس حمایت از ایده‌پردازی و شغل محترمانه داشتن را داشته باشند. ما در بنیاد نخبگان توانسته‌ایم بسیاری را جذب کنیم و این افتخاری برای ماست. وی افزود: همه دستگاه‌ها برای جذب نخبگان آمادگی کامل دارند و از این امر استقبال می‌کنند و آنان سرمایه‌ای برای کشور و دستگاه‌ها محسوب می‌شوند که باید کارش مورد حمایت باشد و در آرامش و امنیت امور خود را پیش ببرند و این هدف در دستگاه‌های کشور در حال اجراست.

روابط تهران آنکارا به کجا می رسد؟

چرخش‌های بی‌پایان اردوغان

در حالی که کمتر از شش ماه دیگر شاهد برگزاری انتخابات پارلمانی و ریاست جمهوری در ترکیه خواهیم بود و حزب عدالت و توسعه به ریاست رجب طیب اردوغان تلاش دارد که ریاست دو دهه‌ای خود بر ترکیه را همچنان تداوم دهد، یکی از پرونده‌های مهم در عرصه سیاست خارجی جمهوری اسلامی ایران، تلاش بر گسترش روابط اقتصادی با ترکیه و تلاش برای اجرای برنامه جامع همکاری‌های راهبردی میان تهران و آنکارا است.

حسین امیرعبداللهیان در حالی سه‌شنبه هفته گذشته برای دومین بار از زمان تصدی ریاست وزارت امور خارجه جمهوری اسلامی راهی آنکارا شد که پیش از این سخنگوی وزارت امور خارجه روسیه اعلام کرده بود که امیرعبداللهیان روز سه‌شنبه ۲۷ دی ماه قرار است با سرگئی لاوروف همتای روس خود در مسکو دیدار کند و از سوی دیگر مولود چاووش اوغلو وزیر خارجه ترکیه هم در اظهاراتی اعلام کرده بود که در روز سه شنبه در آنکارا با همتای ایرانی خود دیدار و رایزنی می‌کند، در نهایت در روز سه شنبه سفر امیر عبداللهیان به ترکیه انجام شد و سفر این دیپلمات عالی رتبه ایرانی به روسیه بر اساس توافق صورت گرفته بین مقامات تهران و مسکو به زمان دیگری موکول شد تا سفر منطقه‌ای اخیر وزیر خارجه ایران در ادامه سفر به بیروت و دمشق با سفر به آنکارا تکمیل شود.

در همین چارچوب وزیر امور خارجه جمهوری اسلامی در سفر یک روزه به آنکارا ضمن انجام دو دور گفت‌وگو با مولود چاووش اوغلو همتای ترکیه‌ای خود، بیش از ۹۰ دقیقه نیز با رجب طیب اردوغان رییس جمهور ترکیه دیدار و در مورد مباحث دوجانبه، منطقه‌ای و بین‌المللی گفت‌وگو و رایزنی کرد و بین طرفین موضوعات دوجانبه سیاسی، اقتصادی و فرهنگی مورد بررسی قرار گرفت.

بر اساس اعلام مقامات دو کشور در جریان این دیدارها، در خصوص افزایش تعاملات در حوزه‌های انرژی، تجاری، فرهنگی، گردشگری، تعاملات مالی و زیست محیطی و گسترش همکاری در حوزه امنیتی، انتظامی و مبارزه با تروریسم رایزنی و گفت‌وگو شده است.

بارها مقامات آنکارا و تهران بر این موضوع تاکید کرده‌اند که سطح تعاملات کشور در حوزه اقتصادی متناسب با ظرفیت های دو کشور نیست و در همین چارچوب ارتقاء تبادلات تجاری دو کشور به سطح ۳۰ میلیارد دلار را در دهه ۹۰ شمسی هدفگذاری کردند، هدف گذاری که محمد فرازمند سفیر ایران در ترکیه در ارتباط با آن به ایسنا می گوید برخلاف برخی تصورات که ممکن است رقم تعیین شده را دور از دسترس و یا آمال و آرزو بدانند، به نظرم تحقق این رقم دور از دسترس نیست و ما در دهه ۸۰ شمسی در مقطعی شاهد بودیم که سطح مبادلات بین دو کشور به بالای ۲۰ میلیارد دلار رسید و حتی رقم ۲۲ میلیارد دلار را نیز تجربه کرده‌ایم.

فرازمند با اشاره به رقم کنونی میزان تعاملات تجاری بین ایران و ترکیه اضافه کرد: از طرف ما، براساس سال هجری شمسی و سازوکارهای گمرک و دیگر سازمان‌های مسئول اعلام آمار در حجم تبادلات خارجی از جمله سازمان تجارت این رقم حدود ۱۱ میلیارد دلار عنوان شده و رقم اعلام شده از سوی ترک‌ها در سال ۲۰۲۱، هشت میلیارد دلار بوده است.

وی با بیان این که نفت که یکی از اقلام اصلی در مبادلات تجاری بین دو کشور بوده است که اکنون در این رقم وجود ندارد، ادامه داد: بنابراین بدون در نظر گرفتن موضوع نفت رقم هشت یا ۱۱ میلیارد دلار روابط تجاری بین دو کشور، رقم پایینی نیست در شرایطی که همچنان تحریم‌های غیرقانونی آمریکا علیه ایران در جریان است، تجارت جهانی تحت تاثیر کرونا در رکود به سر می‌برد و بحران اوکراین نیز بر این موضوع تاثیرگذار بوده است.

وی با بیان این که برخی از سازوکارها در روابط تجاری دو کشور را به دلیل شرایط خاص از جمله اعمال تحریم‌های غیر قانونی آمریکا علیه ایران، نتوانسته‌ایم به صورت کامل اجرایی کنیم که در این زمینه می‌توان به اجرای موافقت‌نامه تعرفه ترجیحی بین دو کشور اشاره کنیم، تصریح کرد: این موافقت‌نامه در گذشته اجرا می‌شده ولی اکنون وقفه‌ای در اجرای آن به وجود آمده است.

اقتصاد دو کشور ایران و ترکیه مکمل یکدیگر هستند، از جمله این که ترکیه به انرژی ایران نیاز دارد و از طرفی دیگر ترکیه صادرکننده برخی از اقلامی است که ما به آن نیاز داریم و ما نیز می‌توانیم اقلامی که ترکیه به آن نیاز دارد از جمله مواد پتروشیمی را به این کشور صادر کنیم و این ظرفیتی است که برای بهره برداری از آن با توجه به وضعیت کنونی اقتصاد کشور باید برنامه ریزی جدی تری از سوی مسئولان دو کشور از جمله ایران با حل برخی از مشکلات تبادلات بانکی انجام شود که از جمله پیش شرط‌های تحقق این موضوع، استقرار رایزن بازرگانی ایران در ترکیه است، سمتی که مدتی است خالی مانده در حالی که پیش از این مقامات کشور از معرفی هرچه زودتر رایزن بازرگانی ایران در ترکیه خبر داده بودند.

یکی دیگر از محورهای اساسی گفت‌وگوها بین مقامات آنکارا و تهران تمرکز بر اجرای هر چه سریع‌تر و کامل‌تر برنامه جامع همکاری‌های راهبردی ایران و ترکیه است، سندی که در جریان سفر سال گذشته (۲۰۲۲) اردوغان به تهران در راستای تعمیق روابط و دستیابی هرچه سریع‌تر بر اهداف تعیین شده در مورد گسترش روابط دو کشور به امضای وزیران امور خارجه ایران و ترکیه رسید و به نظر می رسد که از زمان امضای این سند در اواخر تیرماه ۱۴۰۱، تاکنون اقدام عملی و موثری برای اجرای این سند از سوی طرفین انجام نشده است و یا حداقل در عرصه رسانه ای در این زمینه صحبت چندانی نشده است.

به نظر می رسد یکی از دیگر محورهای در دستور کار مقامات ایران و ترکیه در مدت اخیر فراهم کردن مقدمات برگزاری هشتمین جلسه شورای عالی روابط تهران و آنکارا با حضور روسای جمهور دو کشور در جریان سفر آتی ابراهیم رییسی رییس جمهور ایران به ترکیه به دعوت رجب طیب اردوغان است، سفری که قرار بود در ماه های پایانی سال ۲۰۲۲ انجام شود ولی به درخواست ایران انجام این سفر به سال ۲۰۲۳ موکول شد.

وزیر امور خارجه جمهوری اسلامی ایران سه شنبه هفته گذشته در نشست خبری مشترک با همتای ترکیه‌ای خود در این ارتباط اظهار کرد: در خصوص برنامه ریزی برای سفر آتی آقای دکتر رئیسی به ترکیه گفت‌وگو کردیم. آقای رئیسی برنامه‌ای را برای سفر به ترکیه در روزهای پایانی سال میلادی داشتند و هماهنگی‌های لازم از سوی همکاران ما در ترکیه به عمل آمده بود، ولی به دلیل تراکم کار روزهای پایانی سال از برادرم چاووش اوغلو درخواست کردم این سفر با قدری تاخیر و در زمانی خارج از ایام پرترافیک کاری آقای رئیس جمهور و مقامات کشور دوست و برادر ترکیه انجام شود. امیدواریم بزودی شاهد انجام این سفر باشیم.

به نظر می رسد یکی دیگر از پرونده های مهم برای ایران در جریان تحولات منطقه و تعامل با ترکیه، تلاش برای کاهش تنش در روابط آنکارا و دمشق و ایفای نقش جدی‌تر در این زمینه در کنار دولت مسکو است ، در همین راستا مقامات تهران بارها تاکید کرده اند که جمهوری اسلامی ایران همواره از نزدیکی روابط دمشق و آنکارا استقبال کرده در همین راستا امیر عبداللهیان وزیر امور خارجه ایران در جریان نشست مطبوعاتی با همتای ترکیه ای خود در آنکارا ضمن اعلام مجدد مواضع ایران در خصوص گفت‌وگوهای آنکارا و دمشق و ضمن ابراز خرسندی از پیشرفت های صورت گرفته در این زمینه تصریح کرد: ما امروز شاهد پیشرفت‌هایی در این زمینه هستیم با آقایان بشار اسد و اردوغان و وزیران امور خارجه دو کشور نیز گفت‌وگوهای مهمی در این ارتباط داشتیم و هدفمان این بود که روابط نیرومندتری میان ترکیه و سوریه برقرار شود و نگرانی‌های طرفین کاهش پیدا کند. با طرف روس هم در تماس مستمر و مستقیم هستیم. من در ماه سپتامبر در نیویورک در نشست سه‌جانبه ایران، روسیه و ترکیه ایده‌ای را از سوی جمهوری اسلامی مبنی بر این مطرح کردم که اکنون زمان آن فرا رسیده که سوریه به عنوان یک کشور در مذاکرات آستانه به جمع ما بپیوندد.

امیرعبداللهیان بیان کرد: بخشی از این ایده در گفت‌وگوهایی که در سطح امنیتی و نظامی بین ترکیه و سوریه صورت گرفت، تحقق پیدا کرد. ما به جمع‌بندی و ایده‌های بهتری دست پیدا کردیم که این مشورت‌ها و نقش ایران و روسیه به منظور کمک به ترکیه و سوریه برای برون رفت از این چالش بیش از پیش تقویت شود و شتاب هر چه بیشتری به همکاری‌ها داده شود.

موضوع همکاری دو کشور در حوزه محیط زیست و ضرورت اتخاذ تدابیر لازم در خصوص استفاده منصفانه از آب رودخانه ارس و رعایت حق آبه تاریخی، عرفی و زیست محیطی مناطق پایین دست در مورد این رودخانه یکی دیگر از دستور کارهای جدی ایران در تعامل با ترکیه است، موضوعی که باید به صورت جدی‌تری از سوی مسئولان مربوطه مورد توجه بگیرد و در جریان سفر آتی ابراهیم رییسی به ترکیه یکی از دستور کارهای مهم و جدی گفت‌وگو بین مقامات دو کشور باشد چنان که تهران بار دیگر با صراحت بیشتری از آنکارا بخواهد از ادامه اقدامات ضد محیط زیستی خود در منطقه دست بردارد.

در همین ارتباط کیومرث یزدان پناه در مورد اقدامات مخرب و ضد محیط زیستی سال های اخیر ترکیه در منطقه و تاثیر آن بر پوشش زیسن محیطی ایران اظهار کرد : ترکیه با طرح داپ و افتتاح سدهای جدید به ویژه سد ایلیسو، به دنبال عملی کردن هیدروهژمونی خود در بالادستی منطقه آناتولی بوده و با در پیش گرفتن استراتژی هیدرو پاور (قدرت آبی) در صدد تحمیل اراده خود به سه کشور ایران، عراق و سوریه است.

این استاد دانشگاه در ادامه ابراز داشت: جالب است بدانیم که دولت ترکیه روی سرچشمه‌هایی سد ساخته که بخشی از خاک ارزشمند کشورمان بوده که در دوره پهلوی و حماقت محض رضاخان به آتاتورک داده شد و اگر قدرتی در کشور داشتم تمام اراده خود را بر بازگشت مجدد آن به خاک ایران می گذاشتم.

این کارشناس مسائل بین الملل همچنین ابراز عقیده کرد: در حال حاضر درگیری‌های بیش از حد ما در حوزه‌های غیر پیرامونی، ما را نسبت به آنچه در بیخ گوش مرزهای سرزمینی‌مان می گذرد، غافل ساخته است. این مساله ممکن است برای ایران بسیار گران تمام شود. در نظر بگیرید تنها سد ایلیسو منجر به کاهش ۶۰ درصدی ورودی آب به دجله شده و ما آثار سوء و تبعات زیست محیطی آن را در سال ۲۰۲۲ در تالاب هورالعظیم مشاهده کردیم. اکنون هم با بهره برداری از سدهای بالادستی، درست جایی که حوضه‌های آبریز رودخانه بسیار مهم و حیاتی ارس به شمار می آیند، این رودخانه را حتی بدتر از دجله و فرات با مخاطرات جدی روبرو کرده است.

وی در ادامه گفت: در خصوص سرریزهای رودخانه ارس نیز سه کشور ایران، ارمنستان و جمهوری آذربایجان باید دست به اقدامات بازدارنده علیه ترکیه بزنند. تردیدی وجود ندارد که تمایل دولت ترکیه به استمرار جنگ دو جمهوری آذربایجان و ارمنستان و متعاقب آن سرگرم کردن ایران در این تنش، خرید زمان برای تکمیل پروژه های سد سازی خودش بوده و در نهایت با سناریوی هیدروهژمونی، به آرزوی دیرینه خود یعنی رهبری ژئوپلیتیکی بر سه منطقه حساس قفقاز جنوبی، آناتولی و خاورمیانه مرکزی است تا بیخ گوش خلیج فارس برسد.

گزارش تصویری

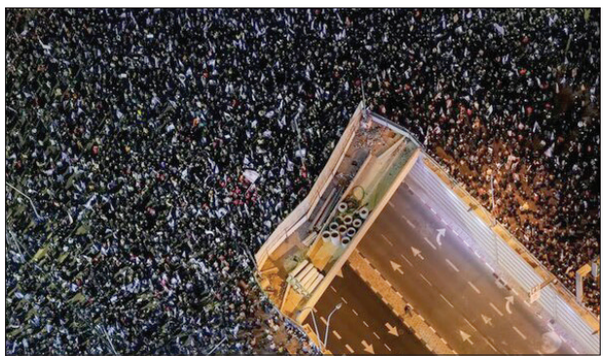

تظاهرات ۱۵۰ هزار نفری مخالفان نتانیاهو در شهر تل آویو / آسوشیتدپرس

سفر بوریس جانسون نخست وزیر اسبق انگلیس به شهر جنگ زده بورودیانکا اوکراین / رویترز

اخبار کوتاه

عضو کمیسیون بهداشت خبر داد؛

بررسی استیضاح وزیر بهداشت در مجلس

عضو کمیسیون بهداشت از ارجاع استیضاح وزیر بهداشت به کمیسیون متبوعش برای بررسی در نشست هفته آینده خبر داد.

عبدالحسین روح‌الامینی نجف‌آبادی از ارجاع استیضاح بهرام عین‌اللهی به کمیسیون بهداشت و درمان مجلس خبر داد و اظهار کرد: استیضاح وزیر بهداشت در نشست هفته آینده این کمیسیون بررسی می‌شود.

وی افزود: استیضاح با حضور وزیر بهداشت و نمایندگان استیضاح کننده بررسی خواهد شد و بر اساس آیین‌نامه داخلی مجلس، گزارش آن به هیئت رئیسه مجلس ارائه خواهد شد.

بر اساس ماده ۲۲۰ آیین‌نامه داخلی مجلس، نمایندگان می‌توانند با در نظر گرفتن اصل هشتاد و نهم (۸۹) قانون اساسی، وزیر یا هیئت وزیران را استیضاح کنند و استیضاح زمانی قابل طرح در مجلس است که به امضای دست کم ده نفر از نمایندگان برسد. همچنین در ماده ۲۲۱ آیین‌نامه آمده است که در استیضاح باید موضوع به‌صورت صریح و با ذکر مورد یا موارد معین شود و به‌صورت کتبی تنظیم و به هیئت رئیسه تسلیم شود.

هیئت رئیسه موظف است بلافاصله طرح استیضاح را به کمیسیون تخصصی ذی‌ربط ارجاع کند و کمیسیون مکلف است حداکثر ظرف یک هفته ضمن اطلاع‌رسانی به استیضاح کنندگان و دعوت کتبی وزیر مربوطه موارد استیضاح را بررسی کند.

پس از مدت مذکور در صورتی که حداقل ده نفر از امضاکنندگان استیضاح از طرح آن منصرف نشوند، استیضاح در اولین جلسه علنی طرح می‌شود و پس از طرح استیضاح در جلسه علنی، کاهش امضای نمایندگان تاثیری در مطرح شدن استیضاح ندارد و وزیر موظف است ظرف ده روز در مجلس حاضر شود و هیئت رئیسه در همان روز متن استیضاح را برای وزیر یا وزیران مورد استیضاح ارسال و هم‌زمان چاپ و بین نمایندگان توزیع کند.

رئیس قوه قضائیه:

تلاش داریم نادمان اتفاقات اخیر به آغوش خانواده بازگردند

رئیس قوه قضاییه گفت: امیدواریم دولت در این دو ماه باقی‌مانده از سال تا آغاز ماه مبارک رمضان و سال نو، اقدامات بیشتری را در جهت رفع مشکلات معیشتی مردم انجام دهد. حجت‌الاسلام والمسلمین محسنی اژه‌ای طی سخنانی در نشست شورای عالی قوه قضاییه، ضمن تبریک و تهنیت حلول ماه پرخیر و برکت رجب، اظهار کرد: در این ماه پرخیر و برکت رجب باید بتوانیم اقدامی را در جهت رضایت خداوند و خدمت به نظام اسلامی و مردم انجام دهیم.

رئیس دستگاه قضا با اشاره به هوشیاری و بیداری دستگاه‌های اطلاعاتی و انتظامی کشور و همچنین قوه قضاییه در امر مقابله و مبارزه با ناامنی‌ها، اظهار داشت: دشمن نهایت تلاش خود را برای ایجاد ناامنی می کند لذا در موضوع امنیت و آرامش مردم نباید کوچکترین غفلتی داشت؛ البته همانطور که بارها تاکید کرده‌ام باید میان افراد فریب‌خورده و جوانانی که تحت تاثیر القائات دشمنان قرار گرفته و احیاناً اقدام مجرمانه‌ای را مرتکب شدند با عناصر اصلی اغتشاشات تفکیک قائل شد؛ بر همین اساس در تلاش هستیم در ایام جشن و سرور پیش‌رو بستری را برای عناصری که در جریان اتفاقات اخیر لغزش کردند و اکنون نادم هستند فراهم آوریم تا بتوانند به آغوش جامعه بازگردند.

سخنگوی وزارت امور خارجه :

به اروپا هشدار داده‌ایم

سخنگوی وزارت امور خارجه با بیان اینکه همکاری‌های کره برای پرداخت مطالباتش به ایران رضایت بخش نیست، گفت: انتظار دولت و ملت ایران این است که دولت کره در این ارتباط به مسئولیت‌ها و تعهدات قانونی خود عمل کند. ناصر کنعانی سخنگوی وزارت خارجه جمهوری اسلامی ایران در آغاز نشست هفتگی خود با خبرنگاران فرا رسیدن ماه رجب را تبریک گفت.

سخنگوی وزارت امور خارجه با بیان اینکه قطعنامه پارلمان اروپا قطعنامه‌ای غیرالزام آور است و یک قطعنامه توصیه‌ای به شورای اروپا است تصریح کرد: ایران این اقدام را غیر مسئولانه و غیر منطقی می‌داند. آن را محکوم و مردود می‌شمارد. وی با اشاره به رایزنی‌های دیپلماتیک ایران از مجاری مختلف در ارتباط با این موضوع تاکید کرد: از طریق مجاری دیپلماتیک هشدارهای لازم با جدیت در این ارتباط به طرف‌های اروپایی داده شده و طبیعتا این تلاش‌ها ادامه می‌یابد.

فرانسه ایران را به اعمال تحریم تهدید کرد

وزیر امور خارجه فرانسه گفت: ما در حال بررسی اعمال تحریم‌های بیشتر علیه سپاه پاسداران هستیم.

کاترین کولونا وزیر امور خارجه فرانسه از آغاز نشست شورای روابط خارجی اتحادیه اروپا در بروکسل در جمع خبرنگاران به بیان اظهاراتی ضد ایرانی پرداخت و گفت که کشورش هیچ امکانی را برای اعمال تحریم علیه ایران رد نمی‌کنیم.

بنابر گزارش وب سایت شورای اروپا، کولونا در ادامه مداخله‌های فرانسه و سایر کشورهای اروپایی در امور داخلی کشورمان گفت که پاریس سرکوب‌ها در ایران را محکوم می‌کند و این کشور باید مطابق با قوانین بین‌المللی به موازین حقوق بشر که آنها را امضا کرده است، احترام بگذارد.

یادداشت

حلقه مفقوده اقتصاد ایران

ادامه از صفحه اول:

.. با وجود این توصیه می‌شود در کشور ما برای تحکیم نظارت بانکی معاونت نظارت بانک مرکزی تقویت شود. در این بین سوال این است که چرا معاونت نظارت بانک مرکزی، قدرت نظارت را بر نظام بانکی ندارد؟ پاسخ به این سوال روشن است: این معاونت از حمایت قضایی، حقوقی و ساختاری برخوردار نیست. روال کشورهای پیشرفته چنین است که اگر ساختار نظارتی شبیه کشور ما داخل بانک مرکزی باشد، معاون نظارتی بانک مرکزی از سوی همان نهادی تعیین می‌شود که رئیس بانک مرکزی را انتخاب می‌کند. در نتیجه ریاست بانک مرکزی قدرت عزل و نصب معاونت نظارتی و اعمال فشار بر او را ندارد. به این صورت معاونت نظارتی از استقلال کافی در جهت اعمال نظارت بر نظام بانکی برخوردار می‌شود.

علاوه بر این معمولا یک نهاد بالادستی باید بر بانک مرکزی نظارت کند که می‌توان از آن تحت‌عنوان هیات امنا یا هیات‌مدیره بانک مرکزی نام برد. این هیات از دو گروه افراد تشکیل شده است، برخی اعضا، مسوولیت اجرایی در بانک را دارند. همچنین به‌طور مشخص ریاست بانک مرکزی و معاونت نظارتی باید عضو این شورا باشند. سایر اعضا باید افرادی خوشنام از نخبگان اقتصادی و بانکی انتخاب شوند. توصیه می‌شود این افراد شغل تمام‌وقت داشته و برای امرار معاش به جای دیگر متکی نباشند. مسوولیت این شورا نظارت بر تمام ارکان بانک مرکزی از جمله معاونت نظارتی است. در نتیجه بر معاونت نظارتی هم نظارت صورت می‌گیرد.

اما در کشورهای موفق در زمینه سیاستگذاری‌های پولی، ممکن است یک دستگاه نظارتی در خارج از بانک مرکزی شکل بگیرد که توصیه می‌شود به همین صورت در کشور ما هم عمل شود. به‌عنوان مثال بافین در کشور آلمان بر نظام بانک‌های تجاری، بازار سرمایه، بیمه‌های بازنشستگی و شرکت‌های بیمه عمر نظارت مجزایی داشته و قدرت گسترده‌ای در اعمال نظارت در اختیار دارد. توصیه می‌شود که در ایران نیز موسسه‌ای مشابه موسسه بافین ایجاد شود تا بتواند بر بانک مرکزی و نظام بانک‌های تجاری، سازمان بورس اوراق بهادار، شرکت‌های بیمه و صندوق‌های بازنشستگی نظارت قدرتمند داشته باشد. این نهاد می‌تواند از دل سازمان بازرسی کل کشور متولد شود. علاوه بر همه نهادهای نظارتی فوق‌الذکر حداقل در اروپا، بانک مرکزی اروپا خود نظارتی جداگانه را بر نظام بانک‌های تجاری کشورهای عضو اعمال می‌کند؛ به‌عنوان مثال در آلمان علاوه بر بانک مرکزی کشور و بافین، بانک مرکزی اروپا هم ناظر بانکی است. این نظارت چند لایه لازمه موفقیت نظارت بانکی است. تا زمانی که در کشور ما از تجربیات موفق جهانی استفاده نشود، بعید است در عرصه نظارت بانکی موفق بشویم. باید به این نکته نیز اشاره داشته باشم که وقتی نظارت بانکی به درستی صورت بگیرد در آن زمان است که می‌توان اطمینان یافت که نظام بانکی در تخصیص بهینه منابع به خوبی عمل کرده است. اگر نظارت بانکی جدی گرفته نشود، بعید نیست نظام بانک های تجاری حیاط خلوت نفوذ گروه‌های خاص شود و به نظام ملوک‌الطوایفی تبدیل شود. تاکید می‌کنم، لازمه کنترل تورم در کشور ما، عملکرد سالم نظام بانکی است که نیازمند پشتوانه دانشی، حقوقی و قضایی است. لازم به ذکر است هیات مدیره‌های بانک‌های تجاری نیز در زمینه نظارت نقش جدی می‌توانند ایفا کنند، در نتیجه باید در انتخاب اعضای هیات‌مدیره بانک‌ها دقت شود تا اعضا از سواد و تجربه کافی برخوردار و سلامت مالی و اخلاقی داشته باشند. هرچند بانک مرکزی در کشور ما درباره اعضای هیات‌مدیره بانک‌ها اعلام نظر می‌کند، اما نتیجه با آنچه باید وجود داشته باشد فاصله دارد. به امید روزی که بانک‌های تجاری امکان یابند یک نظام بانکداری سالم و عاری از تعارض منافع را ایجاد کنند.

خبر

جزئیات و شرایط استفاده از سهمیه ارزی ۵۰۰۰ یورویی

از امروز چهارم بهمن مردم می‌توانند تا سقف ۵۰۰۰ یورو یا معادل آن از صرافی‌ها ارز به نرخ بازار متشکل ارزی بخرند. این سهمیه که سالانه یکبار است، برای متقاضیانی که از سهمیه ۲۰۰۰ دلاری امسال خود استفاده کرده‌اند، قابل فروش نیست. براساس بخشنامه جدید بانک مرکزی درباره خرید و فروش ارز که به صرافی‌ها ابلاغ شده و همچنین اظهارات رئیس کل بانک مرکزی، از فردا صرافی‌ها می‌توانند تا سقف ۱۰ هزار یورو یا معادل آن از اشخاص حقیقی و حقوقی ارز بخرند. البته این معامله پس از احراز هویت مشتری و با ثبت در سامانه سنا قابل انجام است. در این میان صرافی‌ها می‌توانند تا سقف ۵۰۰۰ یورو یا معادل آن ارز به اشخاص حقیقی (اشخاص ایرانی بالای ۱۸ سال) و حقوقی مقیم ایران بفروشند. براساس این بخشنامه و گفته‌های رئیس کل بانک مرکزی، سقف تعیین شده برای خرید ارز توسط صرافی‌ها ۳۰ هزار یورو در روز است و اگر صرافی بالاتر از این سقف را خریداری کند، حداکثر تا پایان روز کاری بعد از آن باید مازاد آن را بفروشند.

خبر ویژه

مدیرکل بازرسی سازمان حمایت:

اکثر شرکت‌های هواپیمایی بلیت را غیرقانونی گران کردند

یک مقام مسئول گفت: بعضی از شرکت‌های هواپیمایی بدون مجوز اقدام به افزایش قیمت بلیت کردند که یک شرکت هم به‌علت گران‌فروشی بلیت پروازها، ۱۰ میلیارد تومان جریمه شد.

جواد احمدی در مورد افزایش نرخ بلیت هواپیما اظهار کرد: در گزارشاتی که چند روز گذشته به ما رسیده است بعضی از شرکت‌های هواپیمایی نرخ بلیت را بدون مجوز افزایش دادند.

وی با بیان اینکه قبلاً هم تذکرات لازم به شرکت‌های هواپیمایی داده شده بود، گفت: با شرکت‌های هواپیمایی، انجمن شرکت هواپیمایی و سازمان هواپیمایی مکاتبه کردیم که تاکنون پاسخی به مکاتبات ما داده نشده است و فرآیند قانونی افزایش قیمت باید طی شود، هنوز مجوز قانونی صادر نشده است بنابراین اگر افزایشی صورت گیرد غیرقانونی است و اگر این روند ادامه یابد برخورد لازم صورت می‌گیرد.

مدیرکل بازرسی و نظارت بر خدمات سازمان حمایت گفت: اگر در هر مسیری گران‌فروشی کنند از ضوابط قانونی تخلف کردند چنانچه تبعیتی از هشدارها صورت نگیرد، برخورد می‌شود.

وی افزود: با توجه به رصدهای صورت گرفته بیشتر شرکت‌های هواپیمایی افزایش غیرقانونی نرخ بلیت داشتند، حکمی روی میز من از یک شرکت هواپیمایی است که ۱۰ میلیارد تومان جریمه شده است.

احمدی گفت: سازمان حمایت نقش نظارتی دارد اگر تبعیتی صورت نگیرد به سازمان تعزیرات معرفی می‌شوند و میزان بازدارندگی و تأثیرگذاری به آرای داده‌شده مربوط می‌شود.

گزارش «روزگار» از پیش‌بینی قیمت دلار در یک ماه آینده

پالس‌های نگران کننده در بازار دلار

میناسادات حسینی/گروه اقتصاد

قیمت دلار از دوشنبه هفته گذشته با افزایش تنش‌های سیاسی میان تهران و غرب پس از سه هفته ثبات، شروع به افزایش کرد؛ تا جایی که هر یک روز در میان، دلار کانال عوض می‌کند. قیمت دلار در حالی به ۴۵ هزار و ۳۰۰ تومان رسیده که رئیس کل بانک مرکزی را به تکاپو انداخت تا تریبون به دست گیرد و خبر از راه اندازی بازار مبادله ارز و طلا تا دو هفته آینده بدهد.

محمدرضا فرزین در دومین گفتگوی خبری خود گفت: در سامانه ناخدا که به زودی رونمایی می‌شود براساس مستندات به متقاضیان ارز خواهیم داد. همین سخنان کافی بود تا معامله گران و بازیگران دلار و ارز در معاملات شبانه به طنز بگویند مگر قرار است غرق شویم که ناخدا برای کشتی دلار تعیین کرده اند؟ به نظر می‌رسد این بار رئیس کل بانک مرکزی تلاش می‌کند با گفتار درمانی، جلوی التهابات عجیب قیمت دلار را بگیرد یا حداقل از سرعت آن بکاهد؛ اما سوال اصلی این است که آیا موفق خواهد شد؟ و آیا هجوم مردم به بازار دلار کاهش پیدا می‌کند؟

تنها شرط کاهش قیمت دلار

سید مرتضی افقه، اقتصاددان و عضو هیات علمی دانشگاه شهید چمران اهواز در این رابطه گفت: فعلا پتانسیل قیمت دلار رو به بالاست و با همین اخبار منفی و مثبت مرتبط با تنش تهران و غرب، این افزایش تند یا کُند می‌شود.

وی با بیان اینکه امروز و فردا این قطعنامه در شورای اروپا برای عملیاتی شدن بررسی می‌شود، ادامه داد: به نظر من، شورای اروپا قطعنامه پارلمان اروپا علیه سپاه را تصویب نخواهد کرد و در صورت تصویب نشدن قطعنامه، ثبات قیمت دلار یا اصلاح اندک آن در هفته‌های آینده، محتمل خواهد بود.

معامله گران ارزی در انتظار تصمیم شورای اروپا

عضو هیات علمی دانشگاه شهید چمران اهواز با اشاره به تبعات عملیاتی شدن این قطعنامه در شورای اروپا، گفت: اگر این قطعنامه عملیاتی شود، قیمت دلار با شیب تندی افزایش پیدا می‌کند و در کوتاه مدت به سرعت ۵۰ هزار تومان را رد خواهد کرد.

افقه ادامه داد: پیش بینی بلندمدت قیمت دلار به این عوامل بستگی دارد که اگر این قطعنامه تصویب شود قطعا ایران هم مقابله به مثل خواهد کرد و اگر این کار را کند، فضا کاملا جنگی می‌شود و قیمت دلار و ارز و به تبع آن نرخ تورم، افسارگسیخته می‌شود. این‌ها واقعیاتی است که نمی‌توان چشم خود را بر آن‌ها بست.

پالس‌های نگران کننده در بازار دلار

این اقتصاددان با اشاره به صحبت‌های رئیس کل بانک مرکزی در صداوسیما گفت: هرچند رئیس کل بانک مرکزی تلاش می‌کند با گفتار درمانی از جهش قیمت دلار بکاهد، اما تاثیرگذار نیست. تیم اقتصادی دولت و همینطور رئیس کل بانک مرکزی تا به حال باید فهمیده باشند که انتظارات مردم الان انتظارات ثابت نیست که ایشان این ادبیات غیرعلمی را به کار می‌برند.

افقه ادامه داد: انتظارات مردم دچار التهاب و هیجان شده و به همین دلیل به بازار دلار و سایر بازارهای مالی هجوم برده‌اند. همچنین سخن وزیر اقتصاد مبنی بر اینکه کانال‌های دلار فردایی در ترکیه قیمت سازی می‌کنند نشان از ضعف دولت است، زیرا اینکه یک نفر بتواند با یک کانال تلگرامی در مقابل دولت با این عظمت و این همه ادعا تاثیرگذارتر باشد یک حرف مضحک است.

عامل جهش قیمت دلار این بار غیر اقتصادی است

این عضو هیات علمی دانشگاه شهید چمران اهواز گفت: تقاضا برای دلار و ارز به دو دلیل عمده در شرایط کنونی، افزایشی شده است، یکی تورم و دیگری انتظارات نگران کننده. به همین دلایل، مردم دارایی‌های ریالی خود را به یک دارایی باثبات‌تر از جمله دلار تبدیل می‌کنند. افقه، تلنگر اصلی به قیمت دلار را قطعنامه هفته گذشته پارلمان اتحادیه اروپا دانست و ادامه داد: قطعنامه هفته گذشته پارلمان اروپا تلنگر اصلی را به قیمت دلار وارد کرد و تاثیرات آن تا به امروز ادامه دارد. اینکه دولت‌های اروپایی هم آن را تصویب کنند می‌تواند بر قیمت دلار تاثیر مثبت یا منفی بگذارد، زیرا اگر آن‌ها هم تصویب یا تایید کنند قیمت دلار این بار با شیب تندتری بالا می‌رود و اگر برعکس، این قطعنامه را تعدیل کردند احتمالا روند افزایشی قیمت دلار متوقف شود و اگر در هفته‌های آینده مساله تازه تری پیش نیاید قیمت دلار حتی کاهشی نیز خواهد شد.

هشدار نسبت به تورم افسارگسیخته

این اقتصاددان با بیان اینکه حرف‌های تیم اقتصادی دولت از بس ضد و نقیض بوده اعتماد مردم را دیگر جذب نمی‌کند به اقتصاد ۲۴ گفت: فعلا پتانسیل قیمت دلار رو به بالاست و با همین اخبار منفی و مثبت مرتبط با تنش بین‌المللی این افزایش تند یا کُند می‌شود. افقه خاطرنشان کرد: قیمت دلار تا پایان بهمن ماه به همین عوامل بستگی دارد که اگر این قطعنامه تصویب شود ایران هم مقابله به مثل خواهد کرد و در چنین شرایطی، فضا کاملا جنگی می‌شود و قیمت دلار و ارز و به تبع آن نرخ تورم، افسارگسیخته خواهد شد.

دورنمای مالیات بر عایدی سرمایه

یک کارشناس امور مالیاتی بر این باور است که اجرای طرح مالیات بر عایدی سرمایه، عدالت مالیاتی را در پی خواهد داشت. سیاوش غیبی‌پور با اشاره به بررسی طرح مالیات بر عایدی سرمایه در مجلس اظهار کرد: یک نقصی در قوانین موجود مالیاتی چه مالیات بر ارزش افزوده و چه مالیات‌های مستقیم وجود داشت مبنی بر اینکه افرادی که درآمدهای خاص داشتند شناسایی نمی‌شدند و در تور مالیات قرار نمی‌گرفتند. به عبارت دیگر سیستم مالیات ستانی طوری بود که بسیاری از معاملات جز در بخش مالیات دیده نمی‌شد. در حالی که درآمدهایی است ناشی از انتقال املاک، طلا، ارز و خودرو و میزان مالیات معاملات این چهار گروه در حال حاضر بسیار پایین است. وی ادامه داد: میزان مالیات فعلی که برای یک خرید و فروش متعارف و طبیعی است اما افرادی که درآمدشان سرشار و ناشی از منابع است شناسایی نمی‌شدند، یعنی اگر فردی ۵۰ خانه می‌فروخت مانند فردی است که یک خانه فروخته است و مالیاتی که پرداخت می‌کند متناسب با درآمدی که کسب می‌کند، نیست.

این کارشناس امور مالیاتی افزود: از سوی دیگر ممکن است رانت‌هایی ایجاد شود که این رانت‌ها سبب درآمدهای سرشار و بالا برای مالکین هستند. برای مثال ممکن است شخصی زمین بزرگی کنار جاده‌ای بخرد، جاده تبدیل به اتوبان شده و دو طرف جاده ارزش و کاربری تجاری پیدا کند. این افراد در قانون فعلی مشمول مالیات خاصی نمی‌شوند. غیبی‌پور با تاکید بر اینکه مالیات بر عایدی سرمایه به عدالت نزدیک است، در مورد چالش‌های اجرای این طرح توضیح داد: تهدیدی که وجود دارد و می‌تواند اجرای این قانون را با تاخیر مواجه کند این است که در ساختار مالیاتی بانک اطلاعات هوشمند وجود ندارد. در چهار بخشی که پایه‌های مالیات بر عایدی سرمایه هستند (ملک، طلا، ارز و خودرو) اطلاعات هوشمند وجود ندارد. برای مثال خرید و فروش روز املاک ثبت نمی‌شود و فقط ارزش دفتری ثبت می‌شود. اگر معامله ارز و سکه در صرافی و بانک صورت بگیرد، اطلاعات معامله ثبت می‌شود اما اطلاعات سکه‌ها یا ارزی که در حاشیه بازار معامله می‌شود، ثبت نمی‌شود. وی ادامه داد: چالش دیگر، تداخل هایی است که در مجموعه‌ای از مقررات مختلف در مورد این چهار قلم کالا وجود دارد. باید مقررات متمرکز شوند و یک خروجی جدیدی ایجاد شود که قوانین موازی حذف شوند که البته فرایند سختی است. این کارشناس امور مالیاتی با بیان اینکه قانون مالیات بر عایدی سرمایه در کوتاه مدت به نتیجه نمی‌رسد، عنوان کرد: پیاده‌سازی آن زمان‌بر است و می‌توان گفت تا دو سال آینده این قانون یک قانون مترقی برای کشور خواهد بود. از طرف دیگر ممکن است فرهنگ‌سازی آن زمان‌بر باشد، زیرا به طور کلی در پرداخت مالیات مقاومت وجود دارد. شفافیت‌های قوانین، رفع تردید و... به اجرای آن و فرهنگ‌سازی کمک می‌کند. از آنجا که اخذ مالیات به درآمد مردم ربط دارد ممکن است در پرداخت ان مقاومت کند. همان اتفاقی که در خانه‌های خالی رخ داد. باید عدم شفافیت کم رنگ و اطلاع رسانی کامل شود.

کارشناس بازار سرمایه مطرح کرد؛

بورس کالا موهبتی برای صورت های مالی خودرو سازان

سمیه شوریابی/گروه اقتصاد

مدرس و کارشناس بازارهای مالی در خصوص عرضه خودرو در بورس کالا و تأثیرات آن، اظهار داشت: وضعیت صنعت خودرو با تصمیمات اشتباهی که در سالیان پیش در حوزه قیمت گذاری دستوری گرفته شده است به خصوص برای دو خودروساز کشور، زیان های انباشته سنگینی را باعث شده و علی رغم اینکه طی سال های گذشته با روش هایی همچون افزایش سرمایه از محل تجدید ارزیابی سعی کرده اند این زیان های انباشته را پوشش دهند اما تداوم قیمت گذاری دستوری باعث شده که این زیان های انباشته بیشتر شوند به طوریکه اکنون مجدداً مشمول اصل ۴۱ شده اند و باید عاجلا تصمیم و تدبیری در این حوزه برای این دو خودروساز انجام شود. حق شناس با بیان اینکه در این چند ماه با عرضه خودرو در بورس کالا، وضعیت صورت های مالی این دو خودروساز در حال بهبود می‌باشد، ابراز داشت: در مصاحبه مدیرعامل ایران خودرو اشاره شد چنانچه بتوانند خودرو را در بورس کالا عرضه کنند؛ می توانند تدبیری برای زیان های انباشته کنند، عرضه خودرو در بورس کالا باعث شده قسمت اعظم مابه التفاوت بین قیمت مصوب و بازار به جای جیب دلال به حساب کارخانه رود و شاهد هستیم که در صورت های مالی به خصوص در ایران خودرو اثرات خود را نشان داده است.

بورس کالا موهبتی برای صورت های مالی خودرو سازان

این کارشناس بازارهای مالی تأثیر دیگر عرضه خودرو در بورس کالا را کاهشی شدن قیمت ها در بازار عنوان کرد و افزود: مصرف کننده واقعی به راحتی و بدون شرکت در لاتاری می تواند از بورس کالا خودرو را تهیه کند و اگر حجم عرضه ها در بورس کالا بالا رود و خودروهای دیگری نیز اضافه شوند می توان چاره‌ای جهت جبران زیان انباشته سنگین شود.

سنگ اندازی صاحبان قدرت در مسیر عرضه خودرو در بورس کالا

حق شناس همچنین در ادامه تأکید کرد: این روزها شاهد هستیم که اتفاقاتی دیگری در حوزه سازمان بازرسی و نهادهای نظارتی و نیز از جانب مجلس در حال شکل گیری است و سنگ اندازی می‌شود برای عرضه ها که نباید مابه التفاوت قیمت مصوب و عرضه خودرو در بورس کالا به حساب خزانه و جیب دولت برود، در حال حاضر ما تاوان تصمیمات اشتباهی را که در دهه های گذشته برای این صنعت گرفته شده است را می دهیم و می‌بینیم که چه زیان های انباشته سنگینی را باعث شده اند، سنگ اندازی برای عرضه خودرو در بورس کالا، تداوم سیاست های اشتباه گذشته است و امیدوارم که این اتفاق رخ ندهد و عرضه‌ها همچنان ادامه داشته باشد.

تبدیل بحران به فرصت از مسیر بورس کالا

این مدرس بازار سرمایه در جواب کسانی که می گویند در کجای دنیا، خودرو در بورس کالا عرضه می شود، بیان داشت: در کجای دنیا با تصمیمات غلط و قیمت گذاری دستوری و همچنین با ایجاد رانت برای دلالان و نیز تصویب قیمت های کذایی، زیان های انباشه سنگین به صنعت خودروسازی تحمیل می کنند، در حال حاضر این دو خودروساز در شرایط بحران به سر می برند و برای خروج از بحران نیازمند هستند که عرضه خودروها در بورس کالا تداوم داشته باشد. حق شناس در نهایت خاطر نشان کرد: افزایش عرضه خودروها در بورس کالا و نیز روی کار آمدن خودروهای پرتیراژ می تواند تأثیر بگذارد بر قیمت بازار و روند آن را کاهشی کند همچنین این دو خودروساز از افزایش قیمتی که از قیمت مصوب تا قیمت عرضه در بورس کالا است؛ منتفع می شوند و می توانند در پی آن صورت های مالی خود را اصلاح کنند.

گزارش

پیش بینی قیمت طلا در هفته آینده

طلا بخریم یا منتظر بمانیم؟

میناسادات حسینی/گروه اقتصاد

قیمت طلا و سکه در حالی از روز چهارشنبه دوباره یک روز در میان، کانال عوض می‌کند که شاهد ثبت رکوردهای جدید در قیمت طلا و سکه هستیم.

قیمت طلا در لحظه تنظیم این خبر به هر گرم دو میلیون و ۱۸۳ هزار تومان رسیده است. این در حالی است که قیمت طلا در روز دوشنبه هفته گذشته پیش از آغاز موج جدید افزایش قیمت‌ها در یک هفته اخیر، یک میلیون و ۹۲۱ هزار تومان بود.

قیمت سکه امامی نیز که در روز دوشنبه ۲۶ دی ۱۴۰۱، ۲۱ میلیون و ۱۹۸ هزار تومان بود، پس از آغاز تنش‌های جدید سیاسی میان غرب و تهران، کنتور انداخت و به سرعت گران شد تا امروز که در لحظه تنظیم این گزارش به سطح بی سابقه ۲۵ میلیون و ۱۰۰ هزار تومان رسیده است.

علاوه بر این در لحظه تنظیم این خبر، قیمت سکه طرح قدیم ۲۳ میلیون و ۶۰۰ هزار تومان، نیم سکه ۱۴ میلیون و ۶۰۰ هزار تومان و ربع سکه ۱۰ میلیون تومانی شد.

اما سوال اصلی این است که آیا در حال حاضر طلا بخریم یا منتظر بمانیم؟ و قیمت طلا و سکه در آینده به چه سمت و سویی می‌رود؟

قیمت طلا ارزان می‌شود؟

عبادالله محمدولی، کارشناس بازار طلا و سکه در این رابطه گفت: من فکر می‌کنم تا نیمه دوم اسفندماه همچنان قیمت طلا و سکه افزایشی است.

وی با بیان اینکه با ادامه شرایط فعلی اقتصادی و سیاسی در کشور نباید انتظار کاهش قیمت‌ها را داشته باشیم، ادامه داد: تقاضای طلا و سکه چند روز مانده به عید ۱۴۰۲ و با آغاز ماه رمضان خود به خود کاهش پیدا می‌کند و احتمالا قیمت‌ها ثابت خواهد شد. البته با وضع فعلی کشور نباید انتظار داشته باشیم که قیمت طلا و سکه پایین بیاید. همین که قیمت در همین سطح بماند و گران‌تر نشود، هنر است.

افزایش تقاضای طلا و سکه با تضعیف پول ملی

این کارشناس بازار طلا و سکه معتقد است با تصویب قطعنامه ضدایرانی در پارلمان اروپا در روز پنجشنبه با وجود اینکه روز شنبه و یکشنبه اکثریت بازارها و بورس‌های جهانی تعطیل است، اما شاهد کنتور انداختن قیمت طلا و سکه در بازار داخلی هستیم و به طور قطع روز دوشنبه قیمت‌ها به این تنش‌های سیاسی، واکنش نشان می‌دهد.

محمدولی ادامه داد: زمانی که ما در مورد اقتصاد داخلی کشور کارهای بنیادی انجام ندهیم و روی به واردات محصول از کشورهای دیگر بیاوریم خود به خود پول ملی‌مان ضعیف خواهد شد و طبیعی است که شاهد ثبت رکوردهای جدید قیمتی در بازار طلا و سکه و البته دلار باشیم.

چرا تب طلا نمی‌خوابد؟

این کارشناس بازار طلا و سکه با اشاره به عرضه پیش فروش ۴۵۰ هزار ربع سکه از سه شنبه هفته جاری در بورس، گفت: هرچند بانک مرکزی در دور دوم عرضه ربع سکه به بورس تلاش می‌کند از هیجان خرید سکه و طلا در میان مردم بکاهد و قیمت‌ها را کاهشی کند، اما این کار نمی‌تواند قیمت طلا و سکه را کنترل کند و این بازارها نیازمند یک سازماندهی قوی است. محمدولی ادامه داد: امیدوارم ظرف چند ماه آینده گشایشی در این گره‌ها صورت بگیرد که برای مردم ما خوش یمن باشد.

الان وقت مناسبی برای خرید طلاست؟

این کارشناس بازار طلا و سکه با بیان اینکه برای خرید دو نکته را همیشه باید مدنظر داشته باشید، گفت: نخست اینکه هر زمان بازار طلا و سکه نوسانی می‌شود و به اصطلاح دریا موجی می‌شود، سعی کنیم وارد بازی نشویم.

به گفته محمدولی، نکته دوم این است که هیچگاه برای کوتاه مدت وارد بازار طلا و سکه نشوید، زیرا ریسک زیادی دارد، بلکه تنها برای میان مدت و بلندمدت به بازار ورود پیدا کنید.

وی افزود: بازار طلا امن‌ترین بازار برای سرمایه گذاری است؛ البته به شرطی که با دید بلندمدت وارد این بازار شوید.

بین‌الملل

ایران یک پله جایگاه از دست رفته خود در اوپک را پس گرفت

آژانس بین‌المللی انرژی در جدیدترین گزارش ماهانه خود از بازار نفت جهان، کل تولید نفت اوپک در آخرین ماه سال میلادی گذشته را ۲۹.۱۹ میلیون بشکه در روز اعلام کرده است.
مجموع تولید نفت ۱۳ عضو اوپک در دسامبر ۲۰۲۲ نسبت به ماه قبل از آن ۴۰ هزار بشکه در روز کاهش داشته است.این نهاد بین‌المللی همچنین تولید نفت خام ایران در دسامبر ۲۰۲۲ را ۲.۷۲ میلیون بشکه در روز اعلام کرده است که این رقم نسبت به ماه قبل از آن تغییری نداشته اما نسبت به ماه اکتبر ۲۱۰ هزار بشکه در روز افزایش داشته است. تولید نفت ایران در اکتبر امسال ۲.۵۱ میلیون بشکه در روز اعلام شده بود.بر اساس این گزارش ایران با افزایش قابل توجه تولید نفت خود طی ماه‌های اخیر توانسته است در دره بندی تولیدکنندگان بزرگ اوپک یک پله بالاتر بیاید و جای کویت در جایگاه چهارم را بگیرد.ایران که در پی تحریم‌های غیرقانونی آمریکا با کاهش قابل توجه تولید نفت مواجه شده و از دومین تولیدکننده بزرگ اوپک به جایگاه پنجم نزول کرده بود طی ماه‌های اخیر توانسته است بخش مهمی از تولید از دست رفته خود را بازیابد و در ماه‌های نوامبر و دسامبر ۲۰۲۲ به جایگاه چهارمین تولیدکننده بزرگ اوپک صعود کرده است.کویت در ماه نوامبر ۲.۶۸ میلیون بشکه در روز و در ماه دسامبر ۲.۶۶ میلیون بشکه در روز نفت تولید کرده که کمتر از ایران بوده است.کویت در اکتبر امسال ۲.۸ میلیون بشکه در روز نفت تولید کرده بود در حالی که تولید نفت ایران در این ماه ۲.۵۱ میلیون بشکه در روز گزارش شده بود.عربستان با تولید روزانه ۱۰.۴۸ میلیون بشکه نفت بزرگ‌ترین تولیدکننده اوپک در دسامبر ۲۰۱۲ بوده و پس از این کشور، عراق با ۴.۴۵ میلیون بشکه در روز در رتبه دوم و امارات با ۳.۲۳ میلیون بشکه در روز در رتبه سوم قرار گرفته‌اند.

کاسبی از تحریم نفت روسیه داغ شد

تحریم نفت روسیه توسط آمریکا و اتحادیه اروپا، باعث سرازیر شدن نفت ارزان روسیه به سنگاپور و ترکیب شدن در این کشور با گریدهای نفتی دیگر و صادرات مجدد آن به بازارهای جهانی شده است.ممنوعیتی که اتحادیه اروپا و آمریکا اواخر سال گذشته علیه نفت روسیه به اجرا گذاشتند، مسکو را ناچار کرد در جست‌وجوی خریداران بیشتری در شرق باشد. علاوه بر افزایش تقاضای چین و هند برای واردات نفت از روسیه، سیل نفت ارزان این کشور به سنگاپور سرازیر شده و در آنجا، با گریدهای نفتی دیگر ترکیب شده و مجددا به جهان صادر شده است و سودهای کلانی نصیب معامله‌گران می‌کند.گفته می‌شود فرآورده‌های نفتی روسیه، تابستان گذشته به چین فروخته شده و در قالب محموله‌های چینی، به بازارهای اروپایی صادر شدند. پیش از حمله نظامی روسیه به اوکراین، اروپا بزرگترین واردکننده نفت و فرآورده‌های نفتی روسیه بود. اما این روزها، تحریم‌های غربی، روسیه را وادار کرده است جریان تجارت انرژی خود را به سمت شرق تغییر دهد.طبق گزارش بلومبرگ، مسکو دریافته است که علاوه بر توسعه خطوط لوله به آسیا و مناطق دیگر که ممکن است ساخت آنها سال‌ها طول بکشند، استفاده از ناوگان نفتکش‌های شبح، بهترین شیوه برای حمل نفت خواهد بود. اکنون تقاضا در سنگاپور برای مخازن ذخیره سازی که پذیرای نفت ارزان روسیه خواهند بود، افزایش پیدا کرده است.مدیر یک اپراتور مخزن و ارائه دهنده مشاوره به معامله‌گران در این باره گفت: فضای ذخیره‌سازی در سنگاپور با افزایش علاقه و سود حاصل از ترکیب سوخت ارزان روسیه با محموله‌های منابع دیگر، خریداری شده است. این اقدام کمک می‌کند مبدا اصلی این محموله‌ها مخفی بماند.

خبرویژه

یک کارشناس حوزه انرژی پاسخ داد:

راه‌حل جبران قطعی گاز چیست؟

یک کارشناس حوزه انرژی گفت: ماجرای بودجه نفت و گاز زمانی آغاز شد که در بررسی لایحه بودجه سال ۱۴۰۱ کل کشور از میزان کل درآمدی ۶۸۶ هزار میلیارد تومان ۱۴.۵٪ مربوط به سهم شرکت ملی نفت و گاز و ۳٪ مربوط به سهم مناطق محروم و ۴۰ درصد مربوط به صندوق توسعه ملی با مابقی معادل ۴۲.۵ درصد سهم دولت تصویب شد.حشمت‌الله رضایی ، درباره راه حل جبران وضع موجود تولید و تامین در کشور گاز اظهار داشت: امروز برای خیلی از مردم ایران با توجه به جایگاه دوم جهان و همچنین میزان ذخایر گاز طبیعی موجود در مخازن هیدروکربنی ایران که بیش از ۱۲۰۰ تریلیون فوت مکعب است و همچنین دارا بودن ۱۷٪ درصد سهم گاز جهان ذخایر گازی این قطعی گاز، جای سوال دارد.وی با بیان اینکه تاریخچه پیدایش گاز در ایران را می‌توان همزمان با کشف میدان نفتی مسجد سلیمان دانست، افزود: اولین مشتری صادرات گاز ایران که کشور ترکمنستان بود و خرید گاز از ایران را در سال ۱۹۹۷ آغاز کرد و دومین مقصد صادرات گاز کشور، ترکیه بود که طرح احداث خط لوله گاز بین دو کشور در سال ۲۰۰۲ به پایان رسید و صادرات گاز به این کشور آغاز شد. ارمنستان سومین واردکننده گاز از ایران است که در سال ۲۰۰۹ دست به این اقدام زده و بعد عراق و پاکستان و هند مشتری احتمالی گاز ایران بودند، اما اکنون باید پرسید ماجرا به کجا می‌رود و گاز ایران چطور به این روز افتاده است. مقصر اصلی عدم توسعه و همچنین محدود کردن وزارت نفت در بودجه و همچنین کاهش سهم وزارت نفت فقط به ۱۴٪ از فروش است، در سال ۱۴۰۱ بسیاری از کارشناسان بخش انرژی و مخصوصاً وزارت نفت؛ چهارده و نیم درصد از درآمدهای نفتی و تخصیص آن به شرکت نفت و گاز را مورد انتقاد قرار دادند و گفتند مانند آن است که دست یک شناگر را ببندیم و حالا به او بگویید در خلیج فارس شنا کند .

آیا ورود نفت به بورس انرژی عملیاتی می شود؟

ورود نفت به بورس راهی برای افزایش واسطه‌ها یا درآمد

حامد شایگان/ گروه انرژی

رییس جمهور در اظهارات روز یکشنبه خود در مجلس درباره تأمین سرمایه از محل فروش دارایی‌ها و تهاتر نفت برای تولید در بودجه سال آینده سخن گفت و بر مبنای آن پیش‌بینی ۵۴۰ هزار میلیارد تومان سرمایه‌گذاری شرکت‌های دولتی در بودجه لحاظ شده است؛ به همین دلیل دولت اینبار نمی تواند از فروش داخلی نفت دست بکشد. موضوع تهاتر نفتی سال گذشته هم در بخش‌هایی از فعالیت‌های اقتصادی دولت مطرح شده بود، اما این موضوع فقط روی کاغذ باقی ماند و با وجود ظرفیت ایران برای معامله نفت در بورس انرژی اما مشکلاتی همچون اعطای صلاحیت به خریداران نفت و چگونگی استفاده از نفت خریداری شده مانع از اجرای آن شده است.

فروش نفت به خصولتی ها از بورس کالا

وزیر نفت هم چند وقت پیش اعلام کرده بود آمادگی کامل برای تهاتر نفت با دستگاه‌های اجرای متقاضی و پیمانکاران طلبکار را دارد، اما برای این کار نخست باید دستگاه‌ها از جمله وزارت راه و شهرسازی درباره تهاتر نفتی درخواست ارائه دهند، سپس طبق ضوابط وثیقه ارائه کنند. از طرفی طلبکاران نیز باید از سازمان برنامه و بودجه در این باره مجوز بگیرند و این سازمان رقم طلب آنها را به‌صورت مشخص به وزارت نفت اعلام کند، از سوی دیگر دریافت‌کنندگان هم باید برای فروش نفت ظرفیت بازار جدیدی ایجاد کنند و از مشتریان سنتی وزارت نفت استفاده نکنند.رئیس کمیسیون انرژی اتاق بازرگانی ضمن اشاره به اینکه در حوزه صادرات نفت مشکلات گذشته را داریم، گفت: ایران تنها در بازار غیررسمی مشتریان را پیدا کرده اما به تازگی در بازار غیررسمی هم روس‌ها رقیبی جدی شده‌اند و با توجه به محدودیت سقف ۶۰ دلاری که اروپایی‌ها برای هر قیمت نفت گذاشته‌اند قیمت نفت ایران هم افت کرده است. از طرف دیگر مهمترین مشکل فروش نفت در بازار غیررسمی عدم ورود پول حاصل از صادرات بوده و حتی معلوم نیست این منابع وارد کشور می شود یا خیر.حمیدرضا صالحی با بیان اینکه با بیان اینکه دولت برای عبور از مشکل صادرات غیر رسمی نفت به دنبال تهاتر نفت برآمده است، افزود: در مقطع کنونی دولت باید سرمایه گذاری روی پروژه های گاز را تسهیل کند هرچند امروز شرکت های چینی وارد پروژه های گاز در قطر شده‌اند و امروز از ایران فاصله گرفته اند و این مساله چالش برانگیز شده اند.او افزود: قبلا موضوع عرضه نفت در بورس کالای انرژی کیش مطرح شده، اما موفقیت آمیز نبود و اگر در مقطع کنونی شرایط خرید خارجی ها در بورس کالا فراهم نشود عرضه به مشتریان ایرانی می تواند چالش برانگیز شود به همین دلیل نگرانی از ورود بابک زنجانی های جدید وجود دارد. او با اشاره به اینکه فروش فراورده های نفتی ایران همچون گازوئیل و بنزین در بورس کالا امکان پذیر است، اظهار کرد: حتی بخش خصوصی هم می تواند وارد معامله فرآورده ها شوند البته در گذشته شرط ضمانت نامه برای ورود به معامله سوخت در بورس کالا گذاشته بودند که بسیار سنگین بود و تنها خصولتی ها می توانستند وارد آن معامله ها شود، در واقع صدور ضمانت نامه ۱۵ درصد قیمت معامله و تعهد برای پیمان ارزی و... باعث بروز چالش های برای اجرای آن وجود داشت به همین دلیل عده‌ای از این فضا سواستفاده کردند و در نهایت طرح عرضه نفت در بورس کالا شکست خورد. او با اشاره به تجربه عرضه نفت در بورس کیش، تصریح کرد: در چند سال پیش در کیش خارجی ها نفت خریدند و درست در زمانی که برجام به نتیجه رسیده بود و محدودیت های کنونی وجود نداشت. باید توجه داشت که ماهیت بورس کالا باید رقابتی باشد اما در بورس انرژی کیش قیمت گذاری دستوری بود و به نوعی دهن کجی به بازار بود.

آیا بورس انرژی فرآوری نفت را فعال می کند؟

طبق لایحه بودجه ۱۴۰۲ دولت باید تعداد مشخصی بشکه نفت در روز به برخی دستگاه‌ها و نهادهای موضوع تبصره یک بودجه تحویل بدهد تا آن دستگاه‌ها محموله‌های نفتی را فروخته و با نظر سازمان برنامه و بودجه و سازوکارهای پولی بانک مرکزی در حوزه‌های تعیین شده هزینه کنند. این درحالی است که پیش‌تر تنها شرکت ملی نفت ایران متولی اصلی و رسمی فروش نفت بوده است، هرچند در مقطعی به‌خصوص در اوایل دهه ۹۰، با هدف دورزدن تحریم‌های نفتی و امکان فروش بیشتر نفت، برخی افراد و نهادها در قامت فروش نفت برآمدند، اما در آن زمان حاشیه‌هایی در این زمینه ایجاد شد. بنابراین به نظر می‌رسد اجرای صحیح تهاتر نفت در بودجه امری دشوار و پیچیده باشد.ک استاد دانشگاه ضمن اشاره به اینکه در حال حاضر که تحریم ها علیه ایران تشدید شده و همچنین قیمت نفت کاهش یافته عرضه نفت در بورس کالا می تواند موفقیت آمیز باشد، گفت: البته در شرایط کنونی بستر فروش نفت در بورس کالا وجود ندارد و ابتدا باید زمینه آن فراهم شود.حسن مرادی با بیان اینکه معاملات نفت در بورس کالا باید توسط شرکت ها برای ایجاد ارزش افزوده یا صادرات باشد، افزود: به دلیل محدودیت هایی که برای صادرات نفت در مقطع کنونی وجود دارد فروش نفت در بازار خارجی توسط بخش خصوصی هم سخت خواهد بود زیرا شناسایی بازارهای صادراتی جدید سخت خواهد، اما فرآوری نفت و صادرات آن بسیار راحت تر است.براساس این گزارش پیش بینی می شود که بار دیگر صندوق های بازنشستگی و شرکت های خصولتی به معاملات تهاتری نفت ورود کنند و بخشی از سوخت خریداری شده را فرآوری و بخشی را هم در بورس کالا به شرکت های داخلی و ... بفروشند و عملا نمی تواند گردش مالی چندانی برای کشور به وجود بیاورد و تنها عرضه کننده و تعداد واسطه ها افزایش می یابد.

رئیس آژانس بین‌المللی انرژی اظهار کرد :

محدودیت عرضه بازار انرژی در سال ۲۰۲۳ تشدید می‌شود

رئیس آژانس بین‌المللی انرژی ضمن پیش‌بینی افزایش محدودیت عرضه در بازارهای انرژی در سال جاری میلادی نسبت به بالا نرفتن قیمت‌ها ابراز امیدواری کرد.فاتح بیرول با بیان اینکه احتمال می‌رود بازارهای انرژی در سال ۲۰۲۳ با محدودیت عرضه بیشتر روبه‌رو شوند، ابراز امیدواری کرد که به‌منظور کاهش فشار بر کشورهای در حال توسعه واردکننده انرژی قیمت‌ها افزایش نیابد. وی در گفت‌وگویی با رویترز در حاشیه مجمع جهانی اقتصاد در داووس گفت: چشم‌انداز بنده درباره بازار قدری نگران‌کننده است و این احتمال وجود دارد که بازارهای انرژی در سال ۲۰۲۳ با محدودیت عرضه و فشاری فراتر از حد کارشناسان و تحلیلگران بازارهای جهانی روبه‌رو شوند.نفت خام شاخص برنت دریای شمال اکنون در سطوح بالای ۸۴ دلار برای هر بشکه معامله می‌شود. سهیل المزروعی، وزیر انرژی امارات و امین ناصر، مدیرعامل شرکت دولتی نفت سعودی آرامکو به‌تازگی اعلام کردند که برآوردها از تعادل در بازارهای جهانی نفت در سال جاری میلادی حکایت دارد.بیرول گفت: با وجود اینکه اکنون بازار مشکل چندانی ندارد، ابهام‌هایی وجود دارد که باید مراقب آنها بود و آن هم مربوط به تقاضای نفت از سوی چین و چگونگی عرضه این کالای راهبردی از سوی روسیه است.وی افزود: اقتصاد چین که بسیاری از مؤسسه‌های مالی انتظار رونق آن را می‌کشند ممکن است با افزایش تقاضا روبه‌رو شود و این شرایط می‌تواند بازارها را زیر فشار بگذارد. رئیس آژانس بین‌المللی انرژی درباره شرایط عرضه نفت روسیه با توجه به چالش تحریم‌های غرب علیه مسکو گفت: درباره توان صادراتی این کشور به‌دلیل رویارویی با تحریم‌های غرب و در درازمدت چالش‌های داخلی علامت سؤال‌های فراوانی وجود دارد.بر اساس این خبر بیرول تصریح کرد: شرکت‌های خارجی که به بهره‌وری میدان‌های نفتی روسیه کمک می‌کردند، همگی از پروژه‌های نفت و گاز این کشور کناره‌گیری کرده‌اند.آژانس بین‌المللی انرژی تأثیر تحریم‌های غرب بر حجم صادرات نفت روسیه در آغاز تنش‌های مسکو-کی‌یف را با اختلافی بسیار زیاد ارزیابی و اعلام کرده بود که بازارهای نفت ممکن است عرضه حدود ۳ میلیون بشکه در روز از دست بدهند.

مدیرعامل شرکت آب و فاضلاب تهران:

وضعیت سدهای تهران مساعد نیست

مدیرعامل شرکت آب و فاضلاب تهران گفت: علی‌رغم بارش برف در تهران اما وضعیت سدهای پنجگانه مناسب نیست، نیازمند روان آب هستیم و پیش‌بینی می‌شود که در ماه‌های آینده وضعیت بهتر شود.محمدرضا بختیاری با بیان اینکه موقعیت سدهای تهران اکنون مساعد نیست، اظهار کرد: دو سال قبل نیز سال خشک بود و امسال سومین سال خشک را سپری می کنیم، سال های قبل بارش ها عمدتا باران بود و بارش برف نداشتیم اما با جلساتی که برگزار شد، توانستیم تابستان را پشت سر بگذاریم.وی با بیان اینکه پیش‌بینی‌هایی برای شرایط بحرانی آب تهران در تابستان صورت گرفت که خوشبختانه توانستیم از آن شرایط بدون حتی یک ساعت قطعی آب عبور کنیم، گفت: در شرایط فعلی وضعیت سختی داریم، مردم گمان می کنند چون تابستان تمام شده، وضعیت بد نیست، قطعا بارش ها تاثیر گذار خواهد بود اما به دلیل اینکه بارش ها به صورت برف است، روان آب نداریم.مدیرعامل شرکت آب و فاضلاب تهران با بیان اینکه بارندگی‌ها مناسب هستند و ذخیره خواهند شد، گفت: در ماه‌های آینده که هوا گرم‌تر شود می‌توانیم از این ذخیره استفاده کنیم، بهمن ماه بسیار سختی خواهد بود که باید پشت سر بگذاریم. بختیاری با اشاره به جداسازی آب شرب از آب غیر شرب در تهران گفت: این مساله به دو دلیل در تهران اجرایی نشد، یکی بحث فنی و دیگری بحث اقتصادی بود، اساسا تفکیک آب شرب و غیر شرب در تهران معنا و مفهومی ندارد به دلیل اینکه کیفیت آب خام بسیار بالا است.وی افزود: آب شرب و غیر شرب دو مقوله هستند، در تهران ۹۰۰۰ کیلومتر شبکه داریم، در صورتی که تصمیم بر اجرا گرفته شود باید ۹۰۰۰ کیلومتر شبکه راه‌اندازی کنیم، یعنی ۹۰ هزار میلیارد تومان سرمایه لازم است که به لحاظ اقتصادی مقرون به صرفه نیست. مدیرعامل شرکت آب و فاضلاب تهران با بیان اینکه علاوه‌بر این، آب خام در ایران کیفیت بالایی دارد، گفت: در بسیاری از کشورهای اروپایی آب خام کیفیت پایینی به نسبت آب تصفیه شده ،دارد .

کوتاه از انرژی

رئیس انجمن صنفی کارفرمایی CNG عنوان کرد؛

افزایش ۸ میلیون لیتری مصرف بنزین با قطع گاز جایگاه های CNG

این روزها خبر تعطیلی سی ان جی ها در شهرهای مختلف یکی پس از دیگری شنیده می‌شود، اما آیا سردی هوا منجر به چنین اتفاقی شده است؟ اردشیر دادرس، رئیس انجمن صنفی کارفرمایی CNG در رابطه با این موضوع به مهر می گوید: حدود یک چهارم یعنی ۲۰ تا ۳۰ درصد سی ان جی ها تعطیل هستند که علت این امر افت فشار در پایانه‌های گاز رسانی مناطق شمالی و سردسیر کشور است.وی با اشاره افزایش ۵ تا ۸ میلیون لیتری مصرف گاز در روز اضافه کرد: به علت قطعی سی ان جی ها مصرف بنزین در روز ۵ تا ۸ میلیون تومان افزایش داشته است که بیشتر مربط به حمل و نقل عمومی می شودو دولت باید نسبت به این موضوع چاره‌اندیشی کند.دادرس اضافه کرد: اکنون استان‌های شمالی به خصوص مشهد، آذربایجان غربی، آذربایجان شرقی و تعدادی جایگاه در استان مازندران قطع شده اندو به طور کلی ۳۰ درصد از سی ان جی های فعال در کشور با مشکل مواجه شده‌اند.به گفته وی در شهرستان‌هایی که مشکلی برای سی ان جی ها وجود ندارد به دلیل آن است که در مسیر گازرسانی قرار دارند و فشار گاز به صورت مناسب بوده است.وی در خاتمه اضافه کرد: هر روز قطعی جایگاه‌های سی ان جی ها معادل ۲۵ میلیون لیتر بنزین است.

مدیرعامل شرکت ملی صنایع پتروشیمی تأکید کرد؛

لزوم استفاده از فناوری‌های دیجیتالی در مسیر توسعه صنعت پتروشیمی

مدیرعامل شرکت ملی صنایع پتروشیمی گفت: صنعت پتروشیمی ایران باید در مسیر توسعه پایدار و متوازن بر استفاده از قابلیت‌های فناوری‌های دیجیتال توجه و تأکید داشته باشد. مرتضی شاهمیرزایی در همایش سراسری تحول دیجیتال و اقتصاد دانش‌بنیان که با هدف حمایت و توانمندسازی راهکارهای نوآورانه فعالان و متخصصان صنعت برگزار شد، اظهار کرد: صنعت پتروشیمی ایران با توجه به وجود ذخایر گسترده نفت و گاز در کشور در مسیر رشد و توسعه قرار گرفته است.وی با بیان اینکه استفاده از محصولات متنوع پتروشیمیایی در جهان در حال رشد است و بر اساس آمارها هر ۲۰ سال تقاضا ۲ برابر می‌شود که این موضوع بر اقتصاد و صنعت تأثیرگذار است، افزود: باید در کشورمان با استفاده از ظرفیت‌های موجود و بهره‌گیری از دانش و فناوری‌های نوین شکوفایی این صنعت ارزشمند را رقم بزنیم. مدیرعامل شرکت ملی صنایع پتروشیمی ادامه داد: ظرفیت تولید صنعت پتروشیمی ایران اکنون حدود ۹۰ میلیون تن است که تا پایان برنامه هشتم توسعه این رقم به حدود ۲۰۰ میلیون تن خواهد رسید و سبد محصولات پتروشیمی ایران متنوع‌تر خواهد شد.شاهمیرزایی تصریح کرد: همکاری صنعت پتروشیمی با مراکز دانشگاهی، پژوهشی و شرکت‌های دانش‌بنیان می‌تواند به تحول در این صنعت ارزش‌آفرین منجر شود و خوشبختانه شرکت پژوهش و فناوری پتروشیمی در زمینه داخلی‌سازی دانش فنی و کاتالیست‌ها دستاوردهای مطلوبی را ثبت کرده است، به‌طوری که تا پایان فعالیت دولت سیزدهم تمامی کاتالیست‌های مورد استفاده در صنعت پتروشیمی ایران بومی‌سازی خواهد شد.وی ادامه داد: باید با تکیه بر توان داخلی، کاهش واردات محصولات پتروشیمی را تحقق بخشیم و از واردات مواد اولیه از خارج از کشور بی‌نیاز شویم و از سوی دیگر با توجه به توانمندی سازندگان ایرانی کالاها و تجهیزات می‌توان نیاز طرح‌ها و مجتمع‌های پتروشیمی را از داخل کشور تأمین کرد.مدیرعامل شرکت ملی صنایع پتروشیمی به نقش مهم و تأثیرگذار همکاری صنعت و فناوری اشاره کرد و گفت: باید برای توسعه از فناوری‌های مختلف بهره برد و در صنعت پتروشیمی نیز با توجه به قابلیت‌های این صنعت پیشرو می‌توان از فناوری‌های دیجیتال بهره برد.شاهمیرزایی اظهار کرد: سیاست‌گذاری و برنامه‌ریزی توسعه صنعت پتروشیمی بر اساس راهبرد شرکت ملی صنایع پتروشیمی انجام می‌شود و از تمامی هلدینگ‌ها، سرمایه‌گذاران، صندوق‌های بازنشستگی و فعالان این صنعت پیشرو و ارزش‌آفرین می‌خواهیم به سرمایه‌گذاری در این صنعت با هدف تکمیل زنجیره ارزش و تولید محصولات نهایی بپردازند. وی افزود: حدود ۱۰۰ طرح پتروشیمی در کشور در دست احداث است، بنابراین باید ذخایر نفت و گاز کشور برای تکمیل زنجیره ارزش محصولاتی مانند متانول به کار رود و به کاهش خام‌فروشی و ساخت محصولات نهایی با ارزش افزوده بیشتری منجر شود.مدیرعامل شرکت ملی صنایع پتروشیمی با بیان اینکه توسعه در قطب‌های جدید پتروشیمی منجر به تحول در صنعت پتروشیمی ایران می‌شود، گفت: قطب‌های مکران، انرژی‌بر پارسیان، فاز دوم ماهشهر و جاسک به‌عنوان قطب‌های نو صنعت ارزش‌آفرین پتروشیمی با توجه به برنامه‌ریزی‌های انجام شده به تولید محصولات مهم و راهبردی پتروشیمی خواهند پرداخت که افزون بر تأمین نیاز داخلی، در افزایش صادرات نیز نقش‌آفرین خواهند بود.

اخبار

قرارداد ۲۰۴ هزار و ۲۱۲ واحد نهضت ملی در بانک مسکن منعقد شد

سرپرست بانک مسکن با اعلام اینکه تاکنون ۸۰۵ هزار و ۷۶۵ نفر در طرح نهضت ملی مسکن افتتاح حساب کردند از انعقاد قرارداد پرداخت تسهیلات با ۲۰۴ هزار و ۲۱۲ واحد به مبلغ ۶۹ هزار و ۴۷۵ میلیاردتومان خبر داد. علی عسکری سرپرست بانک مسکن در گفت‌وگو با وزارت راه و شهرسازی، روند ارایه تسهیلات، افتتاح حساب و قراردادهای منعقد شده طرح نهضت ملی مسکن را توضیح داد و گفت: تاکنون ۸۰۵ هزار و ۷۶۵ نفر متقاضی پذیرفته شده در طرح نهضت ملی مسکن در بانک افتتاح حساب کردند.
سرپرست بانک مسکن ادامه داد: مبلغ کل واریزی به حساب سازندگان از محل تسهیلات و آورده ۴۷ هزار و ۲۱۶ میلیاردتومان است که از این میزان تسهیلات، ۳۰ هزار و ۱۷۲ میلیاردتومان از محل تسهیلات و ۱۷ هزار و ۴۴ میلیاردتومان از محل آورده واریز شده است.
عسکری توضیح داد: بانک مسکن تاکنون با ۲۰۴ هزار و ۲۱۲ واحد به مبلغ ۶۹ هزار و ۴۷۵ میلیاردتومان قرارداد منعقد کرده است.

رییس جدید شعبه کرج بیمه آرمان معارفه شد

مراسم تودیع و معارفه رییس جدید شعبه کرج بیمه آرمان برگزار شد. در جلسه برگزار شده مورخ ۲۹/۱۰/۱۴۰۱ در شعبه کرج که با حضور هادی رئیس الذاکرین سرپرست معاونت فروش و بازاریابی بیمه آرمان، امین سوزنگر سرپرست منطقه مرکز، نمایندگان و همچنین کارگزاران برگزار شد، مراسم تودیع و معارفه رئیس جدید شعبه کرج نیز صورت گرفت. گفتنی است در این مراسم عنایت ریاضی به عنوان سرپرست جدید شعبه معرفی و از زحمات امیر عبدی رییس پیشین شعبه تقدیر بعمل آمد. همچنین در ادامه ،معاونت فروش و بازاریابی بیمه آرمان ضمن تبیین اهداف پیش روی شرکت به بررسی مسائل طرح شده توسط نمایندگان و کارگزاران پرداخت.

خبرویژه

نایب‌رئیس هیئت‌مدیره بانک دی مطرح کرد؛

هدف بانک دی توسعه خدمات الکترونیکی برای جذب منابع ارزان است

در جلسه‌ای با حضور رئیس و نایب رئیس هیئت‌مدیره، معاون شعب، معاون فناوری اطلاعات و جمعی از روسای شعب بانک دی، از طرح تحول بانک در کسب و کار کارتخوان‌های فروشگاهی رونمایی شد.
سید محمود احمدی رئیس هیئت‌مدیره بانک در این جلسه که به صورت وبینار برگزار شد با بیان این که بانکداری روز دنیا، بانکداری خارج از شعبه است، گفت: سامانه‌های متعدد و متنوع بانک دی این توانایی را دارند که در عین جذب منابع ارزان قیمت، خدمات مطلوبی را به مشتریان ارائه کنند.
وی با بیان این که بانک دی با توسعه خدمات غیرحضوری و بانکداری الکترونیک، به سمت کاهش قیمت تمام شده پول حرکت می‌کند، اظهار کرد: سیاست کنونی بانک، ایجاد زنجیره از خدمات بانکی در داخل و خارج شعب است، به گونه‌ای که با پرستاری مداوم

و ارائه خدمات فنی بهینه به مشتریان، سرعت ورود منابع ارزان قیمت به بانک افزایش یابد..
امیر عباس هاشمی نژاد نایب‌رئیس هیئت‌مدیره بانک دی نیز در این جلسه با بیان این که تلاش بی‌وقفه‌ای به منظور ارائه طرح‌های نوین حوزه بانکداری در این بانک آغاز شده است، گفت: توسعه ابزار بانکداری الکترونیک، ساده ترین، کم‌هزینه‌ترین و در عین حال پربازده‌ترین امکان برای جذب منابع ارزان قیمت است.
وی همچنین با تاکید بر این که هیئت‌مدیره بانک، پشتیبان اقدامات تحول‌آفرین در حوزه بانکداری الکترونیک است، خاطرنشان کرد: طرح تحول بانک در کسب و کار کارتخوان‌های فروشگاهی می‌تواند نقطه عطفی در توسعه خدمات بانکداری خارج از شعبه بانک دی باشد.

طرح نوآورانه بیمه ملت برای دوچرخه‌سواران؛

با خیال آسوده رکاب بزنید

بیمه ملت، با طراحی بیمه‌نامه نوآورانه راه سبز ملت و دریافت مجوز از بیمه مرکزی جمهوری اسلامی ایران، یک بیمه‌نامه جامع برای پوشش ریسک‌هایی که دوچرخه‌سواران با آنها روبه‌رو هستند، ارائه کرده است.
دوچرخه که زمانی بهترین خاطرات کودکی ما را رقم می‌زد، این روزها بیش از پیش برای رفت‌وآمدهای کوتاه، تفریح و ورزش، دوباره به زندگی شهری برگشته است، از دوچرخه‌های شهری که شهرداری‌ها در شهرهای بزرگ برای کنترل آلودگی و ترافیک، در اختیار مردم قرار داده‌اند تا دوچرخه‌های شخصی که با حضورشان در شهر، رنگارنگی زیبایی را به چهره شهری ما افزوده‌اند.
اما رفت‌وآمد با دوچرخه، خطرات خاص خود را هم به همراه دارد و این احتمال را باید در نظر گرفت که شما در زمان دوچرخه‌سواری ممکن است به عابری برخورد کنید یا به اموال اشخاص آسیب بزنید یا حتی خودتان در هنگام دوچرخه‌سواری آسیب ببینید. احتمال‌هایی که با یقین به خاطر هزینه‌های که به دوچرخه‌سوار تحمیل می‌کنند، دغدغه ما را برای بهره بردن هرچه بیشتر از این وسیله نقلیه پاک را افزایش می‌دهد.
این موضوع، بیمه ملت را بر آن داشت تا با نگاهی ۳۶۰ درجه به ریسک‌های دوچرخه‌سواران و با انگیزه‌های خود برای ترویج فرهنگ دوچرخه‌سواری و کمک به رونق هرچه بیشتر

دوچرخه‌سواری و پاکی مضاعف هوای شهرهای کشورمان ایران، این بیمه‌نامه را همگام با محصولات بیمه‌ای به روز در جهان، طراحی و برای نخستین بار در ایران همراه با پوشش‌های تکمیلی جذاب از جمله حوادث شخص دوچرخه‌سوار، خسارت وارد به دوچرخه در اثر حادثه تصادف با وسیله نقلیه موتوری، هزینه‌های نقل و انتقال دوچرخه در صورت عدم امکان حرکت دوچرخه ناشی از حادثه و هزینه‌های دفاع و دادرسی ناشی از دعاوی مرتبط با موضوع بیمه‌نامه را ارائه کند.
دوچرخه‌سواران می‌توانند با مراجعه به آدرس http://apps.mellatinsurance.ir/AgentsSales/find-agent نزدیکترین نمایندگی بیمه ملت به محل سکونت یا محل کار خود را یافته و بیمه‌نامه مسئولیت مدنی دوچرخه‌سواران در قبال اشخاص ثالث را تهیه کنند.
به گزارش درآمد نیوز به نقل از روابط عمومی بیمه ملت، دوچرخه که زمانی بهترین خاطرات کودکی ما را رقم می‌زد، این روزها بیش از پیش برای رفت‌وآمدهای کوتاه، تفریح و ورزش، دوباره به زندگی شهری برگشته است، از دوچرخه‌های شهری که شهرداری‌ها در شهرهای بزرگ برای کنترل آلودگی و ترافیک، در اختیار مردم قرار داده‌اند تا دوچرخه‌های شخصی که با حضورشان در شهر، رنگارنگی زیبایی را به چهره شهری ما افزوده‌اند.
اما رفت‌وآمد با دوچرخه، خطرات خاص خود را هم به همراه دارد و این احتمال را باید در نظر گرفت که شما در زمان دوچرخه‌سواری ممکن است به عابری برخورد کنید یا به اموال اشخاص آسیب بزنید یا حتی خودتان در هنگام دوچرخه‌سواری آسیب ببینید. احتمال‌هایی که با یقین به خاطر هزینه‌های که به دوچرخه‌سوار تحمیل می‌کنند، دغدغه ما را برای بهره بردن هرچه بیشتر از این وسیله نقلیه پاک را افزایش می‌دهد.

اخبار

جهش ۲۶۰ درصدی سود خالص بانک ملت

سود خالص بانک ملت در ۹ ماهه امسال نسبت به مدت مشابه سال قبل با جهش خیره کننده ۲۶۰ درصد رو به رو شد.
سود خالص وبملت در پایان آذرماه سال گذشته رقمی حدود ۴/۷۰۰ میلیارد تومان بوده که در پایان ۹ ماهه امسال با رشد ۲۶۰ درصدی به بیش از ۱۷/۰۰۰ میلیارد تومان رسیده است.
بر اساس این گزارش، سود پایه هر سهم بانک ملت از ۱۸۱ ریال در پایان فصل سوم سال گذشته به ۶۵۱ ریال در پایان ۹ ماهه امسال افزایش یافته که نشان دهنده رشدی معادل ۲۶۰ درصد است. در همین حال، سود عملیاتی هر سهم وبملت نیز با ۲۱۳ درصد جهش از ۲۲۶ ریال به ۷۰۷ ریال افزایش یافته است.
گزارش ۹ ماهه منتشره از سوی بانک ۲۶۲/۰۰۰ میلیارد ریالی ملت حکایت از آن دارد که درآمد تسهیلات اعطایی، سپرده گذاری و اوراق رهنی این بانک خصوصی شده در پایان آذرماه امسال حدود ۷۶۵/۰۱۲ میلیارد ریال به ثبت رسیده که نسبت به مبلغ ۴۶۴/۲۳۰ میلیارد ریالی مقطع مشابه سال گذشته، رشدی ۶۵ درصدی را تجربه کرده است. خالص درآمدهای کارمزدی بانک ملت نیز در حالی که در پایان فصل پاییز پارسال رقمی بالغ بر ۲۳/۱۱۹ میلیارد ریال بوده در پایان سه ماهه سوم امسال با ۱۱۳ درصد رشد، بیش از ۴۹/۲۷۰ میلیارد ریال گزارش شده است. بر این اساس، جمع درآمدهای عملیاتی وبملت از ۲۴۸/۰۶۷ میلیارد ریال با افزایش ۱۱۰ درصدی، رقمی نزدیک به ۵۲۰/۵۵۵ میلیارد ریال را در پایان آذرماه سال جاری ثبت کرده است. این گزارش حاکی است، بانک ملت در بخش سایر درآمدها و هزینه های عملیاتی نیز با رشد ۱۲۷۴ درصدی رو به رو شده و رقم این شاخص از حدود ۴/۰۹۸ میلیارد ریال به رقم ۵۶/۳۱۱ میلیارد ریال نزدیک شده است.

استانها

با هدف مقاوم سازی بافت فرسوده و ناکارآمد صورت می گیرد؛

برگزاری جلسات ستاد بازآفرینی شهری استان گلستان

گلستان / گروه استان ها: مدیر کل راه و شهرسازی گلستان از برگزاری جلسات مداوم ستاد استانی و شهرستان بازآفرینی شهری در راستای نوسازی و مقاوم سازی بافت فرسوده ناکارآمد شهری استان خبر داد. مهدی ملک دبیر ستاد بازآفرینی شهری گلستان اظهار کرد: در استان گلستان دو هزار و ۸۹۵ هکتار بافت ناکارآمد شناسایی شده که مجموعا ۱۸ درصد از بافت استان را در بر می گیرد. دبیر ستاد بازآفرینی شهری گلستان ادامه داد: در مجموع این ۱۸ شهری که دارای بافت ناکارآمد هستند، دو هزار و ۳۵ هکتار بافت فرسوده شناسایی و در دو شهر استان ۴۲۸ هکتار سکونت گاه غیر رسمی شناسایی و تعیین محدوده شده است. وی افزود: در راستای شناسایی این نقاط و با هدف بهبود وضعیت بافت های ناکارآمد و فرسوده، در سال ۱۴۰۰، یک جلسه ستاد بازآفرینی استانی و پنج جلسه ستاد بازآفرینی شهرستانی توسط اداره کل راه و شهرسازی استان برگزار شد. ملک همچنین تصریح کرد: در سال ۱۴۰۱ نیز تاکنون، دو جلسه ستاد استانی و ده جلسه ستاد بازآفرینی شهرستانی، در شهرهای گرگان، گنبدکاووس، رامیان، علی آباد، بندرگز و آزادشهر برگزار شده است. مدیر کل راه و شهرسازی گلستان افزود: در این سری جلسات مواردی در راستای نوسازی و مقاوم سازی بافت فرسوده و ناکارآمد شهری استان مطرح شده و تصمیماتی در این حوزه اتخاذ می شود. وی در ادامه گفت: شرکت بازآفرینی شهری ایران نیز اقداماتی در راستای بهسازی این نقاط در دستور کار قرار داده که می توان به پروژه های زیربنایی، شامل پروژه‌هایی نظیر شبکه فاضلاب، آب، برق و... و پروژه های روبنایی اعم از پروژه‌هایی نظیر فضاهای آموزشی، ورزشی و چندمنظوره، بهداشتی –درمانی، خانه محله، فرهنگی (کتابخانه) و انتظامی اشاره کرد. ملک همچنین اظهار کرد: این شرکت اقدامات دیگری نیز در حوزه عمران شهری و نوسازی و مقاوم سازی مسکن انجام می دهد. رئیس شورای هماهنگی امور راه و شهرسازی گلستان ادامه داد: شرکت بازآفرینی شهری ایران همچنین با توزیع قیر رایگان گام مهمی در راستای توسعه زیرساخت معابر شهری کشور برداشته است. وی افزود: در سال ۱۴۰۰ برای ۱۷ شهر هدف استان گلستان، دو هزار و ۱۳۲ تن معادل ۲۰۰ میلیارد ریال حواله قیر رایگان صادر شد. ملک در ادامه گفت: این حجم از قیر رایگان به شهرداری های گنبد، گرگان، علی آباد، کلاله، مینودشت، رامیان، خان ببین، بندرترکمن، آزادشهر، کردکوی، فاضل آباد، آق‌قلا، ، بندرگز، سیمین شهر و گمیش تپه واگذار شد. مدیر کل راه و شهرسازی گلستان گفت: همچنین در استان گلستان سهمیه پیشنهادی برنامه تولید مسکن در محلات هدف بازآفرینی در اجرای طرح نهضت ملی مسکن طی چهار سال ۱۱ هزار و ۶۰۷ واحد پیش بینی شده است. وی افزود: این در حالی است که ظرفیت تولید واحدهای جدید پس از نوسازی مسکن در بافت‌های هدف استان گلستان معادل ۸۰ هزار و ۷۲۲ واحد می باشد. ملک همچنین تصریح کرد: گفتنی است که در دولت سیزدهم از محل اعتبارت بند (الف) تبصره ۱۸ قانون بودجه ۱۴۰۰ کل کشور، هزار و ۹۷ واحد به بانک معرفی و ۵۱۸ واحد در این حوزه منجر به انعقاد قرارداد شده است.

آگهی ماده ۳ قانون تعیین تکلیف اراضی و ساختمان های فاقد سند رسمی و مشاعی هیأت حل اختلاف مستقر در اداره ثبت اسناد و املاک منطقه یک قم تصرفات مالکانه مفروزی متقاضیان پرونده تشکیلی طبق قانون مذکور را براساس گزارش کارشناسان و به استناد مدارک موجود در پرونده به شرح ذیل تأیید نموده اند.
۱- رای شماره ۱۴۰۱۶۰۳۳۰۰۰۱۰۱۰۸۱۸مربوط به پرونده کلاسه ۱۴۰۰۱۱۴۴۳۰۰۰۱۰۰۰۴۷۲مربوط به تقاضای شهرداری قم به شناسه ۱۴۰۰۲۸۷۹۳۹۸ در ششدانگ یک باب ساختمان به مساحت ۲۰۴۰۰ مترمربع پلاک شماره ۱۱۲۴۸/۱۳ و ۱۱۲۴۵ و ۱۱۲۴۳ اصلی واقع در قم بخش یک حوزه ثبت ملک اداره یک قم ۱-مستندات پلاک ثبتی ۱۱۲۴۸/۱۳ اصلی سند مالکیت مشاعی صادره در دفتر ۳۱۷ صفحه ۴۷۹ نسبت به ۱۹۵۰ سهم۲-مستندات پلاک ثبتی ۱۱۲۴۳ اصلی خریداری به موجب سند رسمی شماره ۱۶۲۱۲۷ مورخ ۱۳۸۸/۱۰/۲۴ دفترخانه ۳ قم نسبت به ۱۱۵۰ سهم ۳- مستندات پلاک ثبتی ۱۱۲۴۵ اصلی خریداری به موجب اسناد رسمی به شماره های ۱۶۳۷۹۴ و ۱۶۳۷۳۶ مورخ ۱۳۸۹/۰۴/۰۲ و ۱۶۴۱۲۶ و ۱۶۴۱۲۴ مورخ ۱۳۸۹/۰۴/۲۸ و۱۶۹۰۳۹ مورخ ۱۳۹۰/۱۰/۱۰ دفترخانه ۳ قم نسبت به ۱۶۰۲۰ سهم (م الف ۱۶۰۲۵)
۲- رای شماره ۱۴۰۱۶۰۳۳۰۰۰۱۰۰۹۱۸۱مربوط به پرونده کلاسه ۱۴۰۰۱۱۱۴۴۳۰۰۰۱۰۰۱۰۰۰مربوط به تقاضای خانم اعظم جعفری اتابک فرزند حبیب اله درسه دانگ مشاع از ششدانگ یک باب ساختمان به مساحت ششدانگ ۶۱/۴۶ مترمربع پلاک شماره ۱۰۲۹۳ اصلی واقع در قم بخش یک حوزه ثبت ملک اداره یک قم سند مالکیت مشاعی صادره در دفتر ۲۴۳ صفحه ۵۲۲ و ۵۱۹ خریداری به موجب سند رسمی شماره ۴۷۱۳۷ مورخ ۱۴۰۱/۰۵/۲۵ دفترخانه ۲۲ قم(م الف ۱۶۰۲۸)
۳- رای شماره ۱۴۰۱۶۰۳۳۰۰۰۱۰۰۹۱۸۰ مربوط به پرونده کلاسه ۱۴۰۱۱۱۴۴۳۰۰۰۱۰۰۰۹۹۹مربوط به تقاضای آقای علی مداحی یزدی فرزند رضا در سه دانگ مشاع از ششدانگ یک باب ساختمان به مساحت ششدانگ ۶۱/۴۶ مترمربع پلاک شماره ۱۰۲۹۳ اصلی واقع در قم بخش یک حوزه ثبت ملک اداره یک قم سند مالکیت مشاعی صادره در دفتر ۲۴۳ صفحه ۵۲۲ و ۵۱۹ خریداری به موجب سند رسمی شماره ۴۷۱۳۷ مورخ ۱۴۰۱/۰۵/۲۵ دفترخانه ۲۲ قم(م الف ۱۶۰۲۷)
۴- رای شماره ۱۴۰۱۶۰۳۳۰۰۰۱۰۱۰۶۳۶ مربوط به پرونده کلاسه ۱۴۰۰۱۱۴۴۳۰۰۰۱۰۰۱۵۶۷مربوط به تقاضای آقای سید مهدی کافی موسوی نجف آبادی فرزند سید جمال در ششدانگ یک باب ساختمان به مساحت ۱۵۴/۱۷ مترمربع پلاک شماره ۱۰۴۵۵ اصلی واقع در قم بخش یک حوزه ثبت ملک اداره یک قم سند مالکیت مشاعی صادره در دفتر ۳۰۸ صفحه ۴۹۵ خریداری به موجب سند رسمی شماره ۲۷۹۴۶ مورخ ۱۳۹۷/۰۸/۰۱ دفترخانه۵۵ قم(م الف ۱۶۰۲۹)
۵- رای شماره ۱۴۰۱۶۰۳۳۰۰۰۱۰۱۰۶۹۰مربوط به پرونده کلاسه ۱۴۰۱۱۱۴۴۳۰۰۰۱۰۰۰۷۰۶مربوط به تقاضای خانم حسنا حائری فرزند عبدالصاحب در ششدانگ یک باب ساختمان به مساحت ۱۶/۰۲ مترمربع پلاک شماره ۵۰۱۰/۲ اصلی واقع در قم بخش یک حوزه ثبت ملک اداره یک قم مبایعه نامه عادی مع الواسطه از کریم رفیعی سند مالکیت مشاعی صادره در دفتر ۴۱۷ صفحه ۳۶ خریداری به موجب سند رسمی شماره ۱۰۸۴۹۵ مورخ ۱۳۸۸/۰۸/۰۵ دفترخانه۶ قم(م الف ۱۶۰۳۰)
مورد تأیید قرار گرفته و از آنجائیکه مقرر گردیده است پس از نشر آگهی و انقضاء موعد مقرر سند مالکیت رسمی صادر گردد با توجه به عدم دسترسی به مالکین مشاعی مراتب در دونوبت به فاصله ۱۵ روز آگهی تا چنانچه اشخاص ذینفع اعتراضی داشته باشند ظرف مدت ۲ ماه از تاریخ انتشار آگهی نوبت اول اعتراض خود را به اداره ثبت اسناد منطقه یک قم تسلیم و رسید آن را اخذ و ظرف یکماه پس از تسلیم اعتراض به اداره ثبت به دادگاه مراجعه و دادخواست خود را به مرجع قضائی تقدیم و گواهی آن را به این اداره تحویل نمایند لازم به توضیح است که صدور سند براساس قانون مذکور مانع از مراجعه متضرر به دادگاه نخواهد بود.
نوبت اول: ۱۴۰۱/۱۱/۰۴ نوبت دوم: ۱۴۰۱/۱۱/۱۹
مهدی زارع شحنه-رییس ثبت منطقه یک قم

آگهی تحدید حدود اختصاصی
نظر به اینکه تحدید حدود ششدانگ یک باب ساختمان (محل ایستگاه TBS) پلاک ۱۱۴۴ فرعی از ۵۹ اصلی واقع در ایلام - روستای چشمه کبود که توسط شرکت گاز استان ایلام درخواست ثبت گردیده است ، حسب تقاضای شرکت گاز استان ایلام مطابق ماده ۱۵ قانون ثبت، تحدید حدود اختصاصی پلاک فوق الذکر در ساعت ۹ صبح روز سه شنبه مورخ ۱۴۰۱/۱۱/۲۵ به عمل خواهد آمد.
لذا به صاحبان املاک مجاور و افرادی که خود را ذیحق میدانند اخطار میگردد در تاریخ فوق در محل وقوع ملک حضور به هم رسانند و در صورت عدم حضور مجاورین تحدید حدود طبق حدود اظهار شده از طرف متقاضی انجام خواهد گرفت. لذا هر یک از مجاورین که به حدود پلاک فوق اعتراض داشته باشند . اعتراض آنها از تاریخ تحدید حدود به مدت ۳۰ روز از طرف اداره ثبت اسناد و املاک شهرستان ایلام پذیرفته خواهد شد.
تاریخ انتشار : ۱۴۰۱/۱۱/۰۴
رئیس اداره ثبت اسناد و املاک شهرستان ایلام
شناسه اگهی ۱۴۴۴۲۷۲

آگهی ماده سه قانون تعیین تکلیف اراضی و ساختمان های فاقد سند رسمی و مشاعی
هیأت حل اختلاف مستقر در اداره ثبت اسناد و املاک منطقه دو قم تصرفات مالکانه مفروزی متقاضیان پرونده های تشکیلی طبق قانون مذکور را براساس گزارش کارشناسان و به استناد مدارک موجود در پرونده به شرح ذیل تأیید نموده اند:
۱- رأی شماره ۱۴۰۱۶۰۳۳۰۰۰۲۰۱۴۹۷۷ مربوط به پرونده کلاسه ۱۴۰۱۱۱۴۴۳۰۰۰۲۰۰۱۲۹۱ مربوط به تقاضای خانم خدیجه سلطان محمدی فرزند عزت اله، ششدانگ قطعه زمین که در آن احداث بنا شده به مساحت ۱۱۴ مترمربع درقسمتی از پلاک شماره فرعی از ۱۹۶۷ اصلی واقع در قم بخش حوزه ثبت ملک اداره دو قم مبایعه نامه عادی وخریداری مع الواسطه از مهدی شاکری طی سند قطعی شماره ۵۷۹۶ مورخ ۱۳۳۵/۰۳/۲۷ دفترخانه ۱۱ قم (م الف۱۶۰۲۲)
۲- رأی شماره ۱۴۰۱۶۰۳۳۰۰۰۲۰۱۵۳۳۱ مربوط به پرونده کلاسه ۱۴۰۱۱۱۴۴۳۰۰۰۲۰۰۰۱۹۷ مربوط به تقاضای آقای خدارضا مهرجو فرزند محمد درقسمتی از ششدانگ قطعه زمین که در آن احداث بنا شده به مساحت ۱۲۶ مترمربع پلاک شماره فرعی از ۲۱۰۰ اصلی واقع در قم بخش حوزه ثبت ملک اداره دو قم مبایعه نامه عادی وخریداری مع الواسطه از سلیمه یارمحمدی طی سند قطعی شماره ۳۷۲۸۳ مورخ ۱۳۹۴/۱۲/۲۷ دفترخانه ۵۲ قم (م الف۱۶۰۲۳)
۳- رأی شماره ۱۴۰۱۶۰۳۳۰۰۰۲۰۱۵۳۹۶ مربوط به پرونده کلاسه ۱۴۰۱۱۱۴۴۳۰۰۰۲۰۰۰۹۵۰ مربوط به تقاضای آقای یونس ابی پور فرزند مهدی درقسمتی ازششدانگ قطعه زمین که در آن احداث بنا شده به مساحت ۸۳/۹۰ مترمربع پلاک شماره فرعی از ۲۵۹۳ اصلی واقع در قم بخش حوزه ثبت ملک اداره دو قم مبایعه نامه عادی وخریداری مع الواسطه از محمد عبداللهی ثبت دفتر الکترونیکی(م الف۱۶۰۲۴)
۴- رأی شماره ۱۴۰۱۶۰۳۳۰۰۰۲۰۱۵۰۴۱ مربوط به پرونده کلاسه ۱۴۰۱۱۱۴۴۳۰۰۰۲۰۰۱۰۸۱ مربوط به تقاضای آقای میلاد نوروزی حسن آبادی فرزند ابوالفضل درقسمتی ازششدانگ قطعه زمین که در آن احداث بنا شده به مساحت ۸۵/۸۰ مترمربع پلاک شماره فرعی از ۲۵۶۰/۵/۳۱/۶۳ اصلی واقع در قم بخش حوزه ثبت ملک اداره دو قم مبایعه نامه عادی از اعظم نوروزی حسن آبادی ثبت دفتر الکترونیکی ۳۴۸۲-۱۴۰۱(م الف۱۶۰۲۶)
مورد تأیید قرار گرفته و از آنجائیکه مقرر گردیده است پس از نشر آگهی و انقضاء موعد مقرر سند مالکیت رسمی صادر گردد با توجه به عدم دسترسی به مالکین مشاعی مراتب در دونوبت به فاصله ۱۵ روز آگهی تا چنانچه اشخاص ذینفع اعتراضی داشته باشند ظرف مدت ۲ ماه از تاریخ انتشار آگهی نوبت اول اعتراض خود را به اداره ثبت اسناد منطقه ی دو قم تسلیم و رسید آن را اخذ و ظرف یکماه پس از تسلیم اعتراض به اداره ثبت به دادگاه مراجعه و دادخواست خود را به مرجع قضائی تقدیم و گواهی آن را به این اداره تحویل نمایند لازم به توضیح است که صدور سند براساس قانون مذکور مانع از مراجعه متضرر به دادگاه نخواهد بود.
نوبت اول: ۱۴۰۱/۱۱/۰۴ وبت دوم: ۱۴۰۱/۱۱/۱۹
عباس پورحسنی حجت آبادی - رئیس ثبت اسناد منطقه دو قم

اسناد مالکیت برگ کمپانی و برگ سبز خودرو سواری پیکان ۱۶۰۰ مدل ۱۳۸۳ به رنگ سفید روغنی شماره شاسی ۸۳۴۷۰۸۱۶ موتور ۱۱۲۸۳۱۰۶۵۹۶ شماره پلاک ۶۴ — ۱۲۸ ق ۴۲ شناسه IRFC۸۳۱V۰VA۴۷۰۸۱۶ مفقود گردیده از درجه اعتبار ساقط می باشد.
مریوان

مدرک کارشناسی ارشد اینجانبه شیوا سفرنگ فرزند امین شماره شناسنامه ۸۰۰۸ صادره مریوان با کد ملی ۳۸۲۰۰۸۰۰۹۰ در مقطع کارشناسی ارشد رشته حقوق جزا و جرم شناسی دانشگاه آزاد اسلامی واحد علوم و تحقیقات تهران (کردستان) مفقود گردیده از درجه اعتبار ساقط می باشد .
مریوان

روزنامه اقتصادی صبح ایران روزگار
روزنامه روزگار را در شبکه‌های اجتماعی دنبال و حمایت نمایید
www.instagram.com/rozegarnews
www.jaaar.com/kiosk/archives/rozgar

کوتاه از استان‌ها

تا پایان سال جاری صورت می گیرد؛

انجام بذرکاری و بذرپاشی در سطح ۹ هزار هکتار از اراضی مرتعی خراسان رضوی

مشهد / سارا رحمتی
تاپایان سال جاری حدود ۹ هزار هکتار از عرصه های مرتعی خراسان رضوی عملیات بذرکاری و بذرپاشی اجرا می شود.رئیس اداره امور مراتع اداره کل منابع طبیعی وآبخیزداری خراسان رضوی با بیان این مطلب گفت:از مجموع ۶ میلیون و پانصد هزار هکتار اراضی مرتعی استان حدود ۹ هزار هکتار در عرصه هایی که دارای طرحهای مرتعداری و بهره برداری بوده واحاله شده و دارای مجری مشخص می باشد عملیات بذر پاشی و بذرکاری اجرا می گردد. محمدحسین پورعباس افزود: مزیت اجرای این طرح آن است که بصورت مشارکتی وبا حضور ساکنین محلی اجرا می شود.پور عباس ، احیاء و توسعه مراتع استان را از آن جهت با اهمیت دانست که باتوجه به ممیزی های صورت گرفته از ۷ میلیون واحد دامی موجود در استان که فقط ۳ میلیون آن مجاز شناخته شده وپروانه چرای برای آنها صادر گردید در صورتیکه این میزان نیز بیش از ۲ برابر ظرفیت مراتع می باشد.رئیس اداره امور مراتع یادآور شد اقدامات حفاظتی و حمایتی از مراتع ضمن افزایش تولید علوفه و توسعه رویشگاههای گیاهان دارویی در نهایت موجبات ارتقاء بنیه اقتصادی ساکنین محلی را فراهم آورده وافزایش حفاظت و صیانت از عرصه های مرتعی را به دنبال خواد داشت.پور عباس اضافه کرد از ۹ هزار هکتار عرصه مرتعی مورد نظر حدود ۴ هزار هکتار آن بذرپاشی گیاهان علوفه ای و ۵ هزار هکتار از گیاهان دارویی بوده که قابلیت اقتصادی دارد.وی گفت: از اکثر بذوری که در این عرصه ها النگاتوم. کوخیا، سکاله ، عجوه و درمنه که کاملا با اقلیم استان سازگاری دارند استفاده می شود.

بازدید مدیر مخابرات منطقه گلستان از مرکز امور مشترکین مخابرات گنبد

گلستان / گروه استان ها: مدیر مخابرات منطقه گلستان از مرکز امور مشترکین مخابرات شهرستان گنبد بازدید کرد. مراکز امور مشترکین ادارات مخابرات استان علی رغم تعطیلی ادارات به دلیل برودت هوا و صرفه جویی در مصرف انرژی فعالیت کرده و پاسخگوی مشترکین می باشند .از این رو دکتر غلامعلی شهمرادی با حضور در مرکز امور مشترکین اداره مخابرات شهرستان گنبد با قدردانی از تلاشهای همکاران در پاسخگویی و رفع نیازهای مخابراتی مردم ، جلب رضایت حداکثری مشتریان را مهم ارزیابی کرد و گفت :ارائه خدمات وسرویس های با کیفیت وبرخورد مناسب با مراجعه کنندگان مورد توجه قرار گیرد.

مدیرعامل آب و فاضلاب استان کرمانشاه:

برای تکمیل تصفیه خانه های آب و فاضلاب سنقر ۲۸۰ میلیارد تومان اعتبار نیاز داریم

کرمانشاه / گروه استان ها: رئیس هیئت مدیره و مدیرعامل آب و فاضلاب استان کرمانشاه گفت: برای تکمیل تصفیه خانه های آب و فاضلاب سنقر، در شرایط حاضر، ۲۸۰ میلیارد تومان اعتبار لازم داریم. دکتر رضا داودی افزود: برای تکمیل طرح آبرسانی به سنقر از سد سلیمانشاه، ۱۸۰ میلیارد تومان اعتبار نیاز داریم، که ۱۳۰ میلیارد آن برای تصفیه خانه آب و ۵۰ میلیارد تومان نیز برای تکمیل سایر مؤلفه های طرح می باشد.به گفته مدیرعامل آبفای استان کرمانشاه، غیر از تصفیه خانه آب که حدود ۳۰ درصد پیشرفت فیزیکی دارد، سایر مؤلفه های تصفیه خانه، نظیر ۱۶ کیلومتر خط انتقال از محل سد تا تصفیه خانه، ۶.۵ کیلومتر خطوط بین مخازن در سایزهای ۴۰۰ و ۴۵۰ فولادی و دو مخزن ۳۵۰۰ مترمکعبی زون مرتفع و ۲۰۰۰ مترمکعبی میان راهی با ۸۵ درصد پیشرفت در دست اقدام هستند.وی ظرفیت تعریف شده برای این تصفیه خانه را ۲۲۰ لیتر در ثانیه برای جمعیت ۵۰ هزارنفری ذکر کرد.نماینده وزیر نیرو و رئیس شورای مدیران صنعت آب و برق استان کرمانشاه درخصوص شرایط تصفیه خانه فاضلاب سنقر نیز گفت: پیشرفت تصفیه خانه فاضلاب سنقر ۱۵ درصد است که کندی پیشرفت فیزیکی آن به دلیل عدم تخصیص اعتبار کافی می‌باشد و برای تکمیل آن حدود ۱۵۰ میلیارد تومان اعتبار نیاز داریم.دکتر داودی ظرفیت فاز اول این تصفیه خانه را نیز، ۷ هزار و ۴۰۰ مترمکعب در شبانه روز اعلام کرد و خاطرنشان کرد: فازهای بعدی تصفیه خانه متعاقبا تکمیل خواهد شد.

خبر ویژه

مدیر شرکت ملی پخش فراورده‌های نفتی منطقه خراسان رضوی:

تعطیلی جایگاه های سی. ان.جی مصرف بنزین را ۱۳ درصد افزایش داد

مشهد / سمیرا رحمتی
مدیر شرکت ملی پخش فراورده‌های نفتی منطقه خراسان رضوی گفت :هم اینک فقط ۲ جایگاه سی. ان. جی برای عرضه سوخت به تاکسی‌های مشهد فعال است.علی اصغر اصغری افزود: افت فشار گاز و تعطیلی جایگاههای سی. ان. جی از ۲۲ دی تا آخر دی ماه باعث مصرف ۵۵ میلیون لیتر بنزین در این منطقه شد که نشانگر افزایش ۱۳ درصدی نسبت به شرایط عادی است.وی ادامه داد :از مجموع ۱۴۷ جایگاه عرضه بنزین در خراسان رضوی، ۵۵ جایگاه و از ۱۳۹ جایگاه سوخت سی.ان.جی در این استان، ۷۶ جایگاه در مشهد واقع است.اصغری اظهار داشت:شرکت ملی پخش فراورده‌های نفتی منطقه خراسان رضوی هم اکنون شهرستان های مشهد، چناران، کلات، بینالود، فیروزه، نیشابور، فریمان، قوچان، تربت‌جام، تایباد، درگز و سرخس را زیر پوشش خدمات خود دارد.وی افزود:دیگر شهرستان‌های خراسان رضوی زیر پوشش خدمات ۲ شرکت ملی پخش فرآورده‌های نفتی منطقه تربت‌حیدریه و منطقه سبزوار هستند.

رئیس شورای شهر کرج:

قطار شهری کرج عزم جهادی دولت سیزدهم و مدیریت شهری را به نمایش گذاشت

البرز / زهره فلاحی
رئیس شورای شهر کرج گفت: پروژه بهره برداری از شبکه خطوط قطار شهری کرج یکی از بزرگترین پروژه های ترافیکی وعمرانی کشور محسوب می شود و گره بسیاری ازمشکلات ترافیکی این کلانشهر را خواهد گشود.علی قاسم پور در حاشیه انجام تست گرم قطار شهری کرج که با حضور شهردار و اعضای شورای شهر کرج، مدیران شهری واصحاب رسانه انجام شد با اشاره به گذشت دو دهه از آغاز عملیات این پروژه از راه اندازی آزمایشی قطار شهری کرج در دهه مبارک فجر به یمن پیروزی انقلاب اسلامی خبر داد و اظهار کرد: امید است این امر موجب شود مسئولین کشوری باور کنند که این کلانشهر نیز مترو دارد و در همین راستا برای عملی شدن مصوبات تلاش واهتمام بیشتری داشته باشند و با ایفای نقش دولت بتوانیم خط های بعدی را نیز افتتاح کنیم.رئیس شورای اسلامی شهر کرج تصریح کرد: در بسیاری از کلانشهرهایی که پس از کرج این پروژه را آغاز کردند، خط یک مترو بهره برداری شده است.وی با بیان اینکه برخی از کلانشهرها عملیات خط دو را نیز آغاز کرده و برخی دیگر مانند مشهد واصفهان وارد خط سه شده اند، بیان کرد: جای بسیار خرسندی است که با تلاش مجموعه شهرداری و شورای شهر و شهرداران قبلی، قطار شهری کرج روی ریل قرار گرفته است. قاسم پور اذعان کرد:امروز راه‌اندازی و بهره برداری از این خط با برق انجام می شود که تلاش ۱۶ ماهه شورای ششم و مدیریت شهری، این امر را رقم زد. رئیس شورای اسلامی شهر کرج بیان کرد: تلاش گذشتگان را برای اجرای بخش هایی از قطار شهری کرج را ارج می نهیم اما باید بدانیم که متروی کرج زمانبر شد. وی ادامه داد: تاخیر در راه اندازی قطار شهری کرج به دغدغه بزرگی برای مسوولان استان البرز از جمله استاندار تبدیل شد اما اینک زمان آن فرا رسیده تا پس از گشایش قطعه نخست قطار شهری، گام های بعدی را بلندتر برداریم . قاسم پور با اشاره به حمایت دولت سیزدهم از پروژه قطار شهری کرج اظهار کرد: اختصاص زمین(۲۵ هکتار) برای محل نگهداری تجهیزات قطار شهری کرج در سفر هیات دولت به البرز گره گشای بخشی از کاستی های این پروژه عظیم شد. وی یکی از اهداف احداث خط ۲ قطار شهری کرج را اتصال متروی تهران به مناطق مختلف شهر کرج و شهرهای اطراف آن دانست و بیان کرد: این هدف با اتصال ایستگاه چهار راه طالقانی به ایستگاه شهید سلطانی کرج در حال تحقق است . این مسئول یادآور شد: امروز با انجام تست گرم قطار شهری کرج همه به این باور رسیدند که متروی این کلانشهر آماده خدمات رسانی به مردم است. به گفته رییس شورای اسلامی شهر کرج؛قطار شهری کرج همزمان با ایام ا... دهه مبارک فجر به صورت آزمایشی مسافران را جابه جاخواهد کرد و پس از آن با آمدن رام دوم، قطار شهری فعالیت رسمی خود را آغاز می کند.وی یادآور شد: بودجه لازم برای اجرای مصوبات مربوط به قطار شهری کرج، بیش از میزان اعتبار تخصیص یافته در سفر رئیس جمهور به استان البرز بود، حداقل انتظار ما از دولت این است که زمین دانشگاه خوارزمی برای دپوی متروی کرج در اختیار شهر قرار گیرد تا به هدف نهایی مدیران شهری که کمک به تحقق هوای پاک و کاهش ترافیک و آلودگی است، دست یابیم. قاسم پور با اشاره به اینکه وزیر علوم و تحقیقات با این موضوع موافقت نکرد و بررسی موضوع به جلسه بعدی موکول شد که اکنون در حال پیگیری های لازم در این رابطه هستیم. هدف نهایی، اتصال خط متروی تهران – کرج از میدان شهید سلطانی به کمالشهر است تا بار ترافیکی موجود در این مناطق کاهش یابد.

در دیدار مدیر شرکت ملی پخش فرآورده‌های نفتی منطقه آذربایجان شرقی با رئیس دانشگاه پیام نور تبریز مطرح شد؛

اهتمام ویژه شرکت ملی پخش فرآورده‌های نفتی به طرح های پژوهشی و دانش بنیان

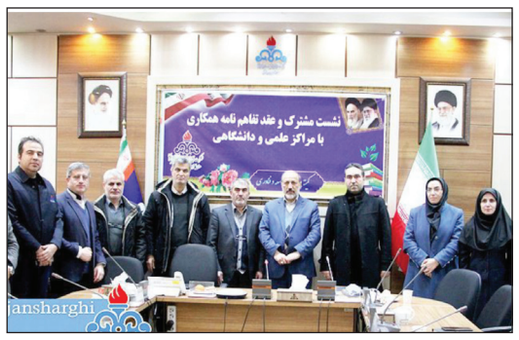

تبریز / روح اله عبدالعلی زاده
مدیر شرکت ملی پخش فرآورده های نفتی منطقه آذربایجان شرقی در نشست مشترک با ریاست و مسئولین دانشگاه پیام نور استان از امضای تفاهم نامه همکاری، علمی و پژوهشی این منطقه با دانشگاه پیام نور آذربایجان شرقی خبر داد.
ناصر راشدی با اشاره به جایگاه صنعت نفت در رشد و توسعه اقتصادی کشور و ارتباط آن با احاد جامعه اظهار داشت: همکاری با دانشگاه ها و مراکز علمی فرصتی است تا جایگاه پژوهش در جامعه امروزی ایران ارتقاء یافته و راهکارهای مفید و موثری در حل مسائل موجود ارائه گردد.مدیر منطقه آذربایجان شرقی ضمن بیان اهمیت انجام کارهای پژوهشی و تحقیقاتی در زمینه امور مربوط به تأمین و توزیع سوخت و مصرف بهینه انرژی اظهار داشت، عدم استفاده بهینه از منابع، ظلم به نسل آینده کشور است.
براین اساس در شرکت ملی پخش فرآورده های نفتی اهمیت و اهتمام ویژه ای به امر تحقیق، پژوهش و طرحهای دانش بنیان داده می شود، دانشجویان، محققان و پژوهشگران می توانند با مراجعه به آدرس اینترنتی randd.niopdc.ir از اولویت های پژوهشی شرکت اطلاع یافته و با این شرکت همکاری نمایند.
ناصر راشدی در خاتمه ضمن تشکر از حضور ریاست و مسئولین دانشگاه پیام نور استان اظهار امیدواری کرد که همکاری با این دانشگاه منجر به تعامل و گفتگوی سازنده و قدمهای ارزشمند و ماندگاری در توسعه و تعالی فعالیت های شرکت گردد.در ادامه دبیر کمیته پژوهش و فناوری منطقه آذربایجان شرقی گزارشی از فعالیت های علمی منطقه ارائه و نسبت به همکاری با مراکز دانش بنیان و دانشگاهها تأکید کرد.
دکتر مکائیل جمال پور رئیس دانشگاه پیام نور استان آذربایجان شرقی هم در ادامه با تقدیر از زحمات و خدمات مطلوب مجموعه شرکت ملی پخش فرآورده های نفتی گفت: توجه به پژوهش در مجموعه ها نشان دهنده اهمیت این امر بوده و حرکتی رو به جلو در صیانت از سرمایه های ملی است. جمال پور با اشاره به وجود ۲۹ شعبه دانشگاه پیام نور در استان اظهار داشت ، یکی از برکات انقلاب اسلامی ایران گسترش مراکز علمی و دانشگاهی بوده و اکنون به برکت منویات مقام معظم رهبری در سازمانها و دانشگاهاه امور دانش بنیان و مسئله پژوهش فعال تر شده است.در خاتمه این نشست، تفاهم نامه همکاری علمی و پژوهشی ما بین شرکت ملی پخش فرآورده های نفتی منطقه آذربایجان شرقی و دانشگاه پیام نور استان در حوزه فعالیت های کاری شرکت منعقد گردید.

مدیرعامل شرکت گاز استان هرمزگان:

گاز محور توسعه است

هرمزگان / گروه استان ها: مدیرعامل شرکت گاز استان هرمزگان در دیدار با فرماندار و دیگر مسئولین شهرستان حاجی آباد، به نقش و اهمیت گازرسانی در توسعه هر منطقه اشاره کرد.علی ذاکری، مدیر عامل شرکت گاز استان هرمزگان در ماموریت یک روز خویش به شمال استان هرمزگان و شهرستان حاجی آباد در دی ماه سال جاری، ضمن دیدار با فرماندار، دهیاران و دیگر مردم این شهرستان، به نقش و اهمیت گازرسانی اشاره و افزود: بی شک، گاز محور توسعه است و با ورود این نعمت خدادادی به هر منطقه، کوی و برزن، سبب توسعه آن منطقه، اشتغال پایدار و حفظ محیط زیست می شود.وی بیان کرد: با تلاش همکاران ما در شرکت گاز استان هرمزگان، شهر حاجی آباد به عنوان اولین شهر سبز در استان در زمینه برخورداری از گاز طبیعی، شناخته شده و باتوجه به اقلیم و شرایط آب و هوایی این شهرستان، گازرسانی به بخش احمدی، فارغان و روستاهای این محدوده نیز در اولویت شرکت گاز جهت گازرسانی قراردارد.ذاکری تصریح کرد: باتوجه به شرایط آب و هوایی کشور از همه مشترکین گاز و به خصوص مشترکین در شهرستان حاجی آباد، دعوت می کنیم تا با مدیریت مصرف بهینه گاز در پویش هرخانه یک اتاق گرم مشارکت کنند.مدیر عامل شرکت گاز استان هرمزگان در رابطه با چگونگی مشارکت در این پویش و بازه زمانی آن، عنوان کرد: پویش سراسری هر خانه یک اتاق گرم از روز پنجشنبه ۲۰ دی‌ماه به مدت یک ماه برگزار شده و هموطنان عزیز می توانند در این مدت با گرم نگه داشتن صرفاً یک اتاق در هر خانه و خاموش کردن تجهیزات گرمایشی در اتاق‌های دیگر در این اقدام ملی مشارکت کرده تا مثل همیشه ثابت کنند در سختی‌ها، با تقسیم مهربانی‌ها در کنار هم هستند.
وی با بیان این که پوشیدن لباس مناسب فصل زمستان به جای افزایش درجه حرارت محل سکونت نقش بسزایی در پایداری شبکه گاز کشور دارد، ابراز کرد: هم استانی ها می توانند ضمن انجام این اقدامات با ارسال نام و خانوادگی و شماره تلفن همراه به سرشماره ۳۰۰۰۱۹۴ با عنوان شهروند مسئولیت‌پذیر در این پویش شرکت کنند و شرکت ملی گاز ایران در پایان دوره پویش به قید قرعه به تعدادی از مشارکت کنندگان جوایزی را اهدا خواهد کرد.گفتنی است در ادامه این جلسه نیز، فرماندار شهرستان حاجی آباد و دهیاران، ضمن تشکر از زحمات و خدمات ارایه شده توسط شرکت گاز استان هرمزگان در این شهرستان، به بیان دغدغه های خویش در زمینه گازرسانی به سایر روستاهای این شهرستان، پرداختند.خواندنی است در این جلسه سایر همکاران در امور مهندسی و اجرای طرح ها، حراست و اداره گاز شهرستان حاجی آباد نیز حضور داشتند.

کوتاه از استان‌ها

در دیدار سرپرست دانشگاه سمنان و مدیرکل منابع طبیعی استان مطرح شد؛

لزوم حل مشکلات علمی حفاظت و احیاء عرصه های منابع طبیعی

سمنان / گروه استان ها: دیدار سرپرست دانشگاه سمنان و مدیرکل منابع طبیعی و آبخیزداری استان سمنان به امر پژوهش خواستار حل مشکلات علمی درامر حفاظت و احیاء عرصه های منابع طبیعی و حوزه های آبخیز استان و همکاری برای برگزاری هفته منابع طبیعی و آبخیزداری پیش رو شدند.در نشست صمیمانه جعفرمرادی حقیقی، مدیرکل منابع طبیعی و آبخیزداری استان سمنان به همراه معاونین و روسای ادارات ستادی اداره کل با دکتر سیف ا... سعدالدین، سرپرست دانشگاه سمنان و دکتر ذوالفقاری معاونت پژوهشی دانشکده کویر شناسی این دانشگاه، ایجاد ارتباط بیشتر در جهت حل مسائل و ارائه راه حل های علمی از سوی دانشکده های دانشگاه و پارک علم و فناوری مورد تاکید طرفین قرار گرفت. در این نشست ابتدا مدیرکل منابع طبیعی و آبخیزداری استان، ضمن تبریک ولادت حضرت فاطمه زهرا سلام ا... علیه و روز زن، انتصاب دکتر سعدالدین به سمت ریاست دانشگاه سمنان را تبریک گفتند. ایشان در ادامه ضمن تشکر از اقدامات انجام شده با ایجاد دفتر ارتباط با دانشگاه سمنان در هفته منابع طبیعی و آبخیزداری سال گذشته و با توجه به نگاه ویژه سید محمدرضا هاشمی استاندار محترم سمنان به امر پژوهش خواستار حل مشکلات علمی درامر حفاظت و احیاء عرصه های منابع طبیعی و حوزه های آبخیز استان و همکاری برای برگزاری هفته منابع طبیعی و آبخیزداری پیش رو شدند.در ادامه دکتر سیف ا... سعدالدین، رئیس دانشگاه سمنان، ضمن تبریک ولادت صدیقه کبری سلام ا... علیه و روز زن، به اهمیت نقش بانوان در جامعه وبه استفاده از ظرفیت بالای دانشگاه سمنان در بکارگیری بانوان در جایگاه اساتید و دانشجویان اشاره کردند. ایشان همکاری اداره کل منابع طبیعی و آبخیزداری، دانشگاه سمنان را موجب ایجاد امید در راستای حفظ سرسبزی و نشاط جامعه عنوان کرده و به استفاده از ظرفیت بالای دانشگاه در فعالیت های پژوهشی و نوآوری با ایجاد بانک ایده و به کارگیری هوش مصنوعی برای حفاظت از عرصه های منابع طبیعی تاکید کردند. سرپرست دانشگاه سمنان همچنین جذب دانشجویان پست دکترا برای بکارگیری این نخبگان در جهت حل مسائل و مشکلات بخش اجرا را گامی بلند برای حفظ سرمایه های کشور و سربلندی ایران اسلامی دانستند. در پایان دکتر سعدالدین آمادگی دانشگاه را برای برگزاری هرچه با شکوه تر روز درختکاری و هفته منابع طبیعی و آبخیزداری سالجاری در دانشگاه سمنان اعلام نمودند. نخستین پژوهشگر پسا دکتری دانشکده کویر شناسی دانشگاه سمنان با همکاری و حمایت اداره کل منابع طبیعی و آبخیزداری استان پذیرش شد. جعفرمرادی حقیقی مدیرکل منابع طبیعی و آبخیزداری استان از جذب نخستین پژوهشگر پسا دکتری دانشگاه سمنان در رشته مهندسی منابع طبیعی با همکاری و حمایت این اداره کل خبر داد.عضویت در بنیاد ملی نخبگان، کسب عنوان دانشجو استعدادهای درخشان در مقاطع کارشناسی، کارشناسی ارشد و دکتری، انتشار مقالات با کیفیت علمی در برخی از نشریات معتبر ملی و بین المللی و مشارکت در تهیه چندین عنوان طرح پژوهشی و مطالعاتی در حوضه های آبخیز استان بخشی از افتخارات این پژوهشگر پسا دکتری دانشگاه سمنان است.

شهردار اهواز در جلسه شورای مدیران مناطق تاکید کرد؛

شهر اهواز تا پایان بهمن ماه باید خالی از نخاله باشد

خوزستان / گروه استان ها: جلسه شورای اداری شهرداری اهواز با حضور رضا امینی شهردار اهواز، معاونین و مدیران مناطق برگزار شد.رضا امینی گفت:سه اقدام اساسی باید در خصوص نخاله های ساختمانی انجام گیرد، معاونت حمل ونقل و ترافیک با مدیران مناطق هماهنگ شوند و در زمین هایی که تعیین شده، تخلیه نخاله انجام گیرد. هماهنگی با پلیس راهور انجام شود تا با ماشین های خاطی برخورد صورت گرفته واداره کل ارتباطات شهرداری اهواز نیز در این خصوص اطلاع رسانی نماید..وی ادامه داد: مدیران مناطق و معاونت خدمات شهری اهواز تا پایان بهمن باید شهر را خالی از نخاله کرده و با برنامه ریزی، از نخاله ریزی مجدد پیشگیری کنند.شهردار اهواز در خصوص رفع چاله های خیابانی افزود: برای هر منطقه آسفالت سرد خریداری شده و در اختیار مناطق قرار گرفته است و به عنوان طرح فوری تا قبل از دهه فجر در یک ساعت خاص که ترافیک کم باشد و به صورت مداوم تمام چاله هایی که می شود با این آسفالت برطرف کرد، را برطرف می کنیم.امینی در پایان خاطرنشان کرد: در این جلسه قرار شد که با هماهنگی معاونت ها و مدیران مناطق تا تاریخ ۱۰ اسفند ماه، ۲۵ میدان اصلی شهر اهواز بهسازی و آذین بندی شوند.

یادداشت

چگونه آثار مخرب پشت میزنشینی را کاهش دهیم؟

سیده معصومه تقی‌زاده، کارشناس تغذیه

کم تحرکی عامل مهم اضافه وزن و چاقی است، اظهار کرد: در سال ۱۴۰۰، ۵۳.۳۸ درصد خوزستانی‌ها افراد با فعالیت فیزیکی کم بودند. با توجه به اینکه میزان کم تحرکی در افراد شاغل در ادارات و مراکز جمعی کارمندان بیشتر است و اغلب این افراد پشت میز و سیستم‌ها مشغول به خدمت هستند، این گروه از افراد بیشتر در معرض افزایش وزن قرار دارند. از طرفی نشستن بیش از حد معادل استعمال یک پاکت سیگار در روز اثر دارد در حالی که تنها ۵ دقیقه فعالیت در ساعت می‌تواند آثار مخرب نشستن را خنثی کند. بنابراین یکی از راه‌های ترویج سبک زندگی سالم، تشویق کارکنان به شرکت در فعالیت‌های ورزشی است که منجر به سلامت کارکنان و تضمینی برای افزایش بهره‌وری کارکنان می‌شود. در کل انجام فعالیت‌های فیزیکی برای از بین بردن آثار مخرب پشت میز نشینی توصیه می شود، کارمندان باید به صورت منظم وقفه‌هایی در کار خود ایجاد کنند و مرتب از جای خود بلند شوند یا کمی راه بروند. همچنین می‌توانند حرکات کششی ملایم انجام دهند. با توجه به احتمال توجه نکردن به زمان پشت میز نشستن، افراد می‌توانند در گوشی همراه یا سیستم کامپیوتر برای یادآوری زمان تحرک، از ساعت یادآور استفاده کنند. دقت شود که کارمندان باید از کمترین زمان برای تحرک استفاده کنند، کارمندان زمانی که با تلفن صحبت می کنند می‌توانند بایستند یا بدن‌شان را حرکت دهند یا در فرصت صحبت با همکاران، راه بروند. همچنین کارمندان پشت میز نشین می‌توانند یک گام‌شمار تهیه کنند یا نرم‌افزار مربوطه را روی گوشی همراه خود نصب کنند. برای جابه‌جایی بین طبقات نیز باید از پله استفاده کنند.

تک خبر

شناسایی کودکان خیابانی با روش‌های جدید

سرپرست دفتر امور آسیب دیدگان اجتماعی سازمان بهزیستی کشور درباره آخرین اقدامات صورت گرفته برای شناسایی کودکان خیابانی، گفت: ما در سنوات گذشته کودکان را از طریق مراکز روزانه شناسایی می کردیم، اغلب کودکان به همراه خانواده به صورت فصلی در یک محلی زندگی می کنند و ممکن است در فصلی دیگر به منطقه‌ای متفاوت‌تر مهاجرت کنند به طوری که یک کودک در سال ممکن است چندین نقطه را برای کار کردن انتخاب کند، کما اینکه در زمستان منطقه جنوب کشور بهترین نقطه برای این کودکان است. محمدرضا حیدرهایی در ادامه بر شناسایی ادامه‌دار کودکان خیابانی از طریق اسکن عنبیه تأکید و خاطرنشان کرد: ما کودکان خیابانی را که اقدام به تکدی گری می کنند از طریق اسکن عنبیه شناسایی می کنیم، در مواقعی این کودکان خود را به ما معرفی می کنند و از آنجایی که اوراق هویتی ندارند نامی مستعار را بر خود می گذارند. وی درباره اقدامات جدید سازمان بهزیستی برای شناسایی کودکان خیابانی، گفت: از ابتدای سال ۱۴۰۰ تصمیم گرفتیم اطلاعات هویتی کودک را از طریق اسکن عنبیه ثبت و در سامانه ۱۲۳ وارد کنیم، این سامانه یک به ما کد یکتا می‌دهد که اگر کودک در جایی دیگر مشاهده شد قابل شناسایی باشد .پس از این اقدام، بانک اطلاعاتی به ما می گوید این کودک یک‌بار دیگر در یک منطقه دیگر دیده شده است. وی با اشاره به آخرین جزئیات از راه‌اندازی شبکه تشخیص کودکان کار خیابانی از طریق اسکن عنبیه در استان‌ها، گفت: با توجه به اعتبار ما در جدید سال ۱۴۰۰ توانستیم ۱۳ دستگاه خریداری کنیم. اما از آنجایی که از محل اعتبارات تملک دارایی خریداری شود در پایان سال ۱۴۰۰ موفق نشدیم دیگر استان‌ها را مجهز کنیم. قول‌هایی داده‌اند تا پیش از پایان سال جاری سایر استان‌ها و مراکز حمایتی آموزشی ما که ۶۰ مرکز در کشور هستند مجهز شوند و دولت باید حمایت کند تا سایر مراکز ما مجهز به دستگاه ثبت اطلاعات هویتی از طریق دستگاه عنبیه مجهز شود. تجهیز دستگاه ثبت اطلاعات هویتی از طریق دستگاه عنبیه موجب می شود تا ما یک بانک یکپارچه در سال ۱۴۰۲ داشته باشیم و هر کودکی که مشاهده شود اسکن عنبیه شود تا موجب شناسایی آن کودک خیابانی در تمامی نقاط کشور شویم.

خبر ویژه

رئیس سازمان غذا و دارو:

کمبود تجهیزات پزشکی رو به کاهش است

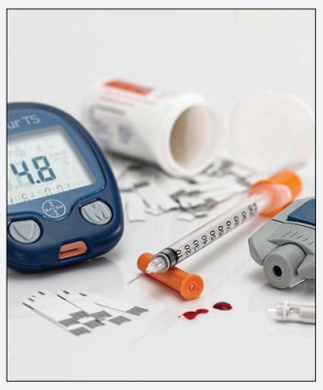

رئیس سازمان غذا و دارو، از رفع برخی کمبودهای تجهیزات پزشکی در کشور خبر داد. حیدر محمدی، در توضیح بیشتر با اشاره به اینکه دلیل برخی کمبودهای تجهیزات پزشکی تأمین دیر هنگام ارز و تعلل شرکت‌های خارجی بود، اظهار کرد: با اقدامات صورت گرفته میزان کمبودهای مقطعی در حوزه تجهیزات پزشکی با شیب مناسبی رو به کاهش است. وی در ادامه اظهار کرد: در حال حاضر وضعیت مساعدی را در تأمین تجهیزات پزشکی داریم به طوری که تعداد کمبودها در این حوزه رو به کاهش است. رئیس سازمان غذا و دارو در ادامه بیان کرد: برخی تجهیزات پزشکی به دو دلیل تأمین دیر هنگام ارز و تأخیر شرکت خارجی در تأمین کالا به کمبود موقت مواجه شده بود که با پیگیری‌های صورت گرفته در حال رفع هستند. رئیس سازمان غذا و دارو در ادامه با اشاره به اینکه نمونه داخلی تمام تجهیزات پزشکی خارجی دارای کمبود در بازار موجود است، عنوان کرد: به تازگی چند شرکت دانش بنیان در حال تولید تجهیزات پزشکی هستند که تاکنون نمونه داخلی آنها تولید نشده بود و به زودی پس از اخذ مجوز وارد بازار خواهند شد.

آلودگی هوای پایتخت مرز خطر را هم پشت سر گذاشت

تهران ، شهر دودی

آلودگی هوا مدت زیادی است که گریبانگیر تهران و کلان‌شهرهای دیگر شده و زندگی مردم را تحت تأثیر قرار داده و همچنان قربانی می گیرد. قوانین و مقررات زیادی در خصوص موضوع آلودگی هوا وجود دارد. اما اجرای این قوانین گویا در رفت و برگشت بین سازمان‌های مسئول جا مانده است. بسیاری از پروژه‌های زیست محیطی به حال خود رها شده و همچنین شاهد هستیم که سازمان ها و ارگان‌های مربوطه به وظایف خود آنطور که باید در زمینه قانون هوای پاک عمل نمی کنند.

دلایل آلودگی هوا چیست؟

برخی می گویند خلأهای قانونی وجود دارد و باید قانون هوای پاک تغییر کند. یک بار در سال ۱۳۷۴ مصوبه‌ای درباره آلودگی داشتیم و همچنین در سال ۹۶ هم قانون هوای پاک در مجلس تصویب شد. جمعیت ،وسایل نقلیه و سوخت‌های فسیلی، پالایشگاه‌ها و مصارف خانگی، وارونگی دما، فصول سرد و... از جمله عوامل آلاینده در تهران هستند. آلودگی هوا به یک پدیده غالب در تهران تبدیل شده و هر ساله شاهد هستیم که در نیمه دوم سال به دلیل وارونگی دما، آلودگی در پایتخت افزایش می‌یابد و در روزهای سرد به اوج خود می‌رسد. هر چند که همه منتظر هستند که بادی بوزد تا آلودگی جابه جا شود. از طرفی آلودگی هوا زندگی شهروندان را تحت‌الشعاع قرار داده است. کمیته اضطرار هم تشکیل جلسه می‌دهد و با تعطیلی مدارس، زوج و فرد کردن خودروها از در منزل، ورزش نکردن در فضای باز و... نسخه موقت برای آلودگی می‌پیچد. مدتی است که مدارس پی‌در پی تعطیل می‌شوند تا جایی که وزیر آموزش و پرورش گفت وقتی مدارس تعطیل می‌شود بچه‌ها در خانه نمی‌مانند و سفرها همچنان ادامه دارد و مدیران شهری هم می گویند فقط ۲۵ درصد سفرهای شهری مربوط به سفرهای آموزشی است. شهردار تهران هم می گوید در موضوع آلودگی هوا ۲۲ دستگاه مسئول هستند و تنها شهرداری مسئول نیست اما ما بیشتر از حد وظایف خودمان ورود کرده ایم.

چرا آلودگی هوا حل نمی‌شود؟

مهدی پیرهادی، عضو شورای شهر تهران می گوید که دستگاه‌های متولی اصلی آلودگی هوا باید گزارش عملکرد خود را به مردم ارائه کنند و مردم بدانند که چرا آلودگی هوا حل نمی‌شود. حتی در بسیاری از موارد دغدغه‌ای برای رفع آلودگی هوا وجود ندارد.

آلودگی هوا خسارت ۲ میلیارد دلاری برای تهران دارد

آلودگی هوا به صورت مستقیم بر سلامت شهروندان تأثیر می گذارد و سالانه قربانیان زیادی می گیرد. سوده نجفی، عضو شورای شهر تهران می گوید که آلودگی هوا خسارت ۲ میلیارد دلاری برای تهران دارد. سردرد، کاهش هوشیاری، حمله قلبی، سوزش چشم، تنگی و سفتی قفسه سینه، سرفه، افزایش فشار خون و... از جمله مواردی است که شهروندان را طی چند هفته گذشته راهی بیمارستان کرده است. پایتخت‌نشینان همچنان در یک شهر دودی زندگی می کنند و تهران در ماه‌های آبان و آذر و دی و بهمن روزهای آلوده زیادی را تجربه کرده است.

البته هشدار داده شده که تا چند روز آینده شاخص آلایندگی بالاست و اینجا این سوال پر رنگ تر می شود که واقعا راهکار برای کاهش آلودگی هوا از سوی مسئولان چیست؟ البته گفته شده که معادن کارخانه سیمان هم تعطیل شده است و یکی از مصوبات کارگروه این بوده که واحدهای تولید شن و ماسه و آسفالت و بتن فعالیت خود را فعلا متوقف کنند.

از سختی تنفس در تهران تا بحرانی شدن آلودگی هوای تهران

بهرحال سال هاست که از بحرانی شدن آلودگی هوای تهران می گذرد. تنفس در تهران به سختی انجام می‌شود. وارونگی در فصل سرد سال زمانی رخ می‌دهد که لایه‌هایی از هوای گرم بالای هوای سرد در مجاورت کره زمین قرار گیرد و اگر بادی نوزد شاهد آلودگی هستیم. از طرفی با وجود اینکه لوایح و قانون‌های زیادی در خصوص رفع آلودگی وجود دارد، اما می‌بینیم که دستگاه‌های مسئول در این زمینه به وظایف خود به درستی عمل نمی کنند. چند سال است که قانون هوای پاک تصویب شده اما همچنان مسئولان بر سر یافتن علت آلودگی هوا با یکدیگر اختلاف‌نظر داشته و توپ را در زمین یکدیگر پاسکاری می کنند. دولت باید به وظایف قانونی خود در زمینه توسعه حمل و نقل عمومی بپردازد، در صورتی که اگر حمل و نقل توسعه یابد بسیاری از مشکلات آلودگی برطرف می‌شود. حبیب کاشانی عضو شورای شهر تهران می گوید: گره آلودگی هوا به دست رئیس‌جمهور باز می‌شود. این موضوع درباره جان انسان هاست و باید این مشکل حل شود و فقط شهرداری در این زمینه مسئول نیست. باید با ترک فعل‌ها در این زمینه برخورد شود.

برخی آلودگی هوای تهران را سیاسی می‌کنند

مهدی چمران، رئیس شورای شهر تهران درباره آلودگی هوا، می گوید: نباید آلودگی هوا را سیاسی کنیم. ما به دنبال این نیستیم که بگوییم قبلی‌ها مقصر هستند، این کارها بچه‌بازی است. در مورد آلودگی هوا جان مردم مطرح است اما متأسفانه در مسئله آلودگی هوا دچار آلودگی سیاسی شده‌ایم. رئیس شورای شهر تهران معتقد است که انداختن مشکل آلودگی هوا بر گردن شهردار تهران نه تنها بی‌انصافی است بلکه بی‌اطلاعی و از روی بغض و کینه است. بیش از ۲۰ دستگاه در آلودگی هوا نقش دارند و همه آنها باید پای کار بیایند تا بتوانیم این مشکل دیرینه را حل کنیم. بر اساس این گزارش، آلودگی همچنان در تهران ادامه دارد. در برنامه چهارم توسعه به موضوع توسعه حمل و نقل عمومی به جد توجه شده است اما باید تمام دستگاه‌های متولی پای کار بیایند و نسخه‌پیچی موقت جوابگوی رفع مشکل دیرینه نیست. حال باید دید چه زمان دستگاه‌های مسئول برای رفع مشکل دیرینه تهران پای کار می آیند؟ اما باید گفت که در این شهر دودی مردم به سختی نفس می کشند و باید هر چه سریع‌تر این مشکل برطرف شود.

اینفوگرافی

۷ دلیل برای مصرف مرکبات

مصرف منظم میوه‌های خانواده مرکبات سیستم ایمنی بدن را تقویت کرده و علاوه بر آنکه از شما در برابر ابتلا به برخی بیماری‌های واگیردار تنفسی محافظت می‌کند، می‌تواند ما را مقابل سرطان‌ها نیز محافظت کند.

چرا تعطیلی مدارس باید آخرین راهکار باشد

معاون آموزش متوسطه وزارت آموزش و پرورش ضمن هشدار درباره اُفت تحصیلی دانش‌آموزان درباره برگزاری کلاس جبرانی برای تعطیلات اخیر مدارس، اظهار کرد: تعطیلی مدارس و آموزش مجازی به هیچ عنوان مطلوب نیست و مورد رضایت وزارت آموزش و پرورش و خانواده دانش‌آموزان نبوده و همه نسبت به این وضعیت گلایه دارند چرا که آموزش مجازی در بهترین شرایط حداکثر ۶۰ درصد می‌تواند اثربخش باشد. محمدمهدی کاظمی افزود: علاوه بر آموزش، موضوع تربیت دانش‌آموزان نیز دارای اهمیت است باید توجه داشت که مسائل تربیتی و رشد اجتماعی دانش‌آموزان فقط از طریق حضور در مدرسه، ارتباط و در جمع بودن شکل می گیرد. وی گفت: از تمام مسئولان به خصوص استانداران تقاضا داریم تا موضوع تعطیلی مدارس به عنوان آخرین راهکار درنظر گرفته شود حتی اگر تعطیلی برخی از دستگاه‌ها و بخش‌های اداری را برای کنترل آلودگی هوا داشته باشیم شاید ضرر آن در مقایسه با تعطیلی مدارس کمتر باشد. کاظمی گفت: تعطیلات مدارس به دلیل آلودگی هوا در تمام کشور فراگیر نیست و در کلان‌شهرها به ویژه استان تهران شاهد این موضوع هستیم، از سوی دیگر در موضوع صرفه‌جویی در مصرف سوخت شاهد تعطیلی اکثر مدارس کشور بودیم اما اگر دانش‌آموزان در مدرسه حضور یابند می‌توان فرهنگ‌سازی در زمینه مصرف بهینه انرژی را انجام داد ضمن اینکه غیرحضوری شدن مدارس تأثیر چندانی بر کاهش مصرف گاز ندارد. معاون آموزش متوسطه وزارت آموزش و پرورش در ادامه درباره جبران تعطیلی اخیر مدارس گفت: برای جبران اُفت تحصیلی و آسیب‌های یادگیری دانش‌آموزان باید از تمام ظرفیت‌های موجود استفاده کرد یکی از راهکارها استفاده از نوبت عصر مدارس و روزهای پنجشنبه به عنوان تنها زمان در اختیار آموزش و پرورش برای جبران اُفت یادگیری در طول سال تحصیلی است و باید برای استفاده از این ظرفیت‌ها پیش‌بینی منابع لازم انجام شود. وی بیان کرد: شورای آموزش و پرورش استان‌ها باید نسبت به اجرای آموزش جبرانی برای دانش‌آموزان در راستای تعطیلات اخیر و غیرحضوری شدن مدارس اقدام کنند.

کوتاه از جامعه

آخرین فرصت ثبت نام نهایی زائران عتبات دانشگاهی اعلام شد

ستاد عمره و عتبات دانشگاهیان اعلام کرد: تمام زائرین اصلی و ذخیره اعزام های هوایی و زمینی بیست و سومین دوره عتبات دانشگاهیان تا روز چهارشنبه ۵ بهمن ماه باید نسبت به نهایی کردن ثبت‌نام خود در سامانه جامع عتبات دانشگاهیان اقدام نمایند. کلیه پذیرفته شدگان اصلی و ذخیره اعزام های هوایی و زمینی، ضرورت دارد که در مهلت در نظر گرفته شده و پس از مطالعه دقیق اطلاعیه های ثبت‌نام و فراهم نمودن مدارک مورد نیاز به پایگاه اطلاع رسانی لبیک به نشانی www.labbayk.ir مراجعه و نسبت به نهایی کردن ثبت نام خود اقدام نمایند. زائرینی که در موعد مقرر نسبت به نهایی کردن ثبت نام خود اقدام نکنند به منزله انصراف آنها از اعزام تلقی خواهد شد و از زائرین ذخیره جایگزین آنها می شود. زائرین ذخیره می بایست تمامی مراحل ثبت نام را مانند زائرین اصلی انجام و مدارک را به موقع تحویل دهند. اعزام این دسته از افراد منوط به انصراف زائرین اصلی خواهد بود.

سرپرست معاونت نظارت، ارزیابی و تضمین کیفیت دانشگاه فرهنگیان خبر داد؛

اعلام زمان برگزاری آزمون جامع استخدامی‌های ۱۴۰۰ آموزش و پرورش

سرپرست معاونت نظارت، ارزیابی و تضمین کیفیت دانشگاه فرهنگیان جزئیات برگزاری آزمون صلاحیت حرفه‌ای مهارت آموزان را اعلام کرد و گفت: این آزمون در نیمه دوم بهمن ماه برگزار خواهد شد. ایوب ابراهیمی در این باره گفت: مهارت آموزان یا پذیرفته شدگان آزمون استخدامی در پودمان یک، دوره‌های آموزشی را گذراندند که تابع آزمون‌هایی بوده که در پایان دوره به عمل آمده است. وی افزود: سه مولفه فرهنگی، تربیت حرفه‌ای یا موضوع کارآموزی و آزمون صلاحیت حرفه‌ای در این دوره سنجش می‌شوند. مولفه فرهنگی نیز تابع آزمون‌هایی است که در آزمون پیش رو سنجش خواهد شد. وی با بیان اینکه در ادامه کار یکی از مولفه‌های دیگر این دوره که آزمون صلاحیت حرفه معلمی است برگزار می‌شود گفت: آزمون صلاحیت حرفه‌ای مبتنی بر ماده واحده‌ای است که شورای عالی انقلاب فرهنگی آن را در جلسه ۸۳۳ به تصویب رسانده است. برمبنای این ماده واحده، شرط اشتغال به کار در حرفه معلمی در مدارس اعم از دولتی و غیردولتی گذراندن آزمون صلاحیت حرفه‌ای و اخذ گواهینامه مربوطه است. ابراهیمی درباره کسانی که می‌توانند در این آزمون شرکت کنند، گفت: همه افرادی که از آزمون استخدامی سال ۱۴۰۰ وارد دوره شده مهارت‌آموزی شده‌اند (ورودی‌های ۱۴۰۱) می‌توانند در این دوره شرکت کنند؛ باتوجه به اینکه باید حدنصاب های لازم را در مولفه‌های کارآموزی و فرهنگی کسب کرده باشند. وی افزود: همچنین اجازه داده شده افراد باقی‌مانده از دوره‌های قبل که تاکنون دومرتبه در آزمون جامع شرکت کرده و نمره لازم را کسب نکرده‌اند، برای آخرین بار در این آزمون شرکت کنند. وی تاکید کرد: تمدید احکام و پیمان‌نامه‌های نومعلمان منوط به احراز شرایط لازم برای کسب گواهی صلاحیت حرفه‌ای است.

سخنگوی کمیسیون اجتماعی:

بودجه معلولان باید افزایش پیدا کند

سخنگوی کمیسیون اجتماعی مجلس شورای اسلامی با تاکید بر ضرورت توجه به معلولان در لایحه بودجه سال آتی، بیان کرد: آنطور که باید و شاید به معلولان در لایحه بودجه سال آتی توجه نشده است و کمیسیون اجتماعی قطعا در بررسی لایحه بودجه آینده به معلولان توجه خواهد داشت و در جریان ارائه پیشنهادات و چکش کاری لایحه بودجه ۱۴۰۲ در مجلس باید به وضعیت معلولان کشور رسیدگی شود. حسن لطفی در ادامه اظهار کرد: با توجه به اینکه خط فقر حدود ۱۸ میلیون تومان پیش بینی شده است قطعا مجلس و دولت باید عنایت ویژه تری به معلولان جامعه داشته باشند. با ماهی ۵۰۰ و ۶۰۰ هزار تومان کمک معیشت به معلولان، آنها قادر نیستند امورات خود را پیش ببرند و با این بودجه معلولان با چالش اساسی مواجه خواهند شد. نماینده مردم رزن در مجلس شورای اسلامی، تصریح کرد: معتقد هستم که بودجه معلولان باید افزایش پیدا کند. وی افزود: ما نیز تلاش خواهیم کرد تا در جریان تصویب بودجه در مجلس این امر محقق شده و نگاه ویژه تری به بودجه معلولان داشته باشیم.

روزگار

روزنامه اقتصادی صبح ایران

گوناگون

سه‌شنبه ۴ بهمن ۱۴۰۱ • شماره پیاپی ۲۳۰۸ | www.roozgarpress.ir | ۲ رجب ۱۴۴۴ • ۲۴ ژانویه ۲۰۲۳

صاحب امتیاز و مدیرمسئول: وحید ملک
سیاست: آناهیتا جعفری
شماره پیاپی: ۲۳۰۸
عضو تعاونی مطبوعات کشور
زیر نظر شورای سردبیری
اقتصاد و گوناگون: بهاره یوسفی
صفحه آرا: داود احمدی
جامعه: مریم کاظمیان فرد
نفت و انرژی: سعیده کاظمیان فرد
آدرس: تهران میدان انقلاب اسلامی خیابان جمالزاده شمالی تقاطع نصرت پلاک ۲۷۵ واحد ۱۷
کدپستی: ۱۴۱۸۸۴۴۶۷۸
تلفن: ۶۶۹۱۷۳۱۲ - ۶۶۹۱۵۲۶۸
دورنگار: ۰۲۱۶۶۱۲۶۱۳۹
لیتوگرافی و چاپ: گل‌آذین ۶۶ - ۶۶۷۹۱۳۶۵

فناوری

راهکاری موثر برای خلاصی همیشگی از تایپ انگشتی

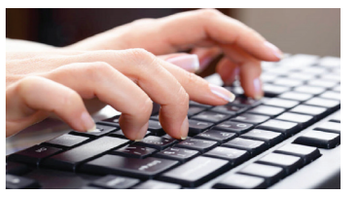

با تنظیم تایپ صوتی در رایانه خود می توانید برای همیشه از تایپ انگشتی خلاص شوید. از هر سیستم عامل و نرم افزاری که استفاده می کنید، می توانید انواع ابزارهای رایگان و بسته‌های تجاری را برای ترجمه صدای خود بیابید.

ورد مایکروسافت در ویندوز

اگر از پردازشگر کلمه مایکروسافت در رایانه ویندوزی استفاده می کنید، چندین گزینه تشخیص صدا دارید. این بخش به سه مورد از آن‌ها می پردازد که بیشتر بر روی برنامه Windows Speech Recognition ساخته شده در این سیستم عامل تمرکز دارد.

سرویس یکپارچه تشخیص صدا بر روی هر برنامه کاربردی ویندوز، از جمله ورد مایکروسافت کار خواهد کرد. برای راه‌اندازی آن، تشخیص گفتار ویندوز را در کادر جستجو در نوار وظیفه تایپ کنید، هنگامی که برنامه ظاهر شد روی آن کلیک کنید. اولین باری که این نرم افزار را اجرا می کنید، باید به ابزار کمکی آموزش دهید که صدای شما را تشخیص دهد. ویندوز دارای یک جادوگر گام به گام کوتاه است که شما را به صورت گام به گام در این فرآیند راهنمایی می کند. با گذشت زمان، سیستم باید در تشخیص صدای شما بهتر شود؛ می‌توانید با کلیک راست بر روی کنسول تشخیص گفتار، انتخاب Configuration و کلیک کردن روی Improve Speech Recognition، آن را آموزش دهید.

macOS و Apple Pages در ورد مایکروسافت

همانند ویندوز، macOS شامل یک سیستم دیکته صوتی یکپارچه است که با هر برنامه‌ای از جمله ورد مایکروسافت و پردازشگر کلمه اختصاصی Apple Pages کار می کند.

برای تنظیم آن، روی منوی Apple کلیک کنید، System Preferences را انتخاب کنید، سپس Keyboard and Dictation را انتخاب کنید. دیکته را روشن کرده و کادر Enhanced Dictation را علامت بزنید که به شما امکان می‌دهد در زمان آفلاین از این ویژگی استفاده کنید. در مرحله بعد یک سند را در ورد مایکروسافت یا Apple Pages باز کنید یا از منوی Edit گزینه Start Dictation را انتخاب کنید و یا دکمه میانبر را فشار دهید. به‌طور پیش‌فرض، این میان‌بر روی دو ضربه روی کلید Function تنظیم شده است، اما می‌توانید آن را در قسمت Dictation تنظیمات تغییر دهید.

Google Docs در هر سیستم عامل

برای رایانه‌های Windows یا macOS، می‌توانید دیکته صوتی را در Google Docs با همان فرآیند ساده تنظیم کنید. از آنجایی که Docs یک برنامه مبتنی بر وب است، نیازی به نصب نرم افزار اضافی ندارید فقط از هر مرورگری که ترجیح می‌دهید استفاده کنید.

با باز کردن یک سند Google Docs روی صفحه، انتخاب منوی Tools و انتخاب Voice typing شروع کنید. همچنین می‌توانید یک میانبر صفحه کلید بزنید: Ctrl+Shift+S در ویندوز و Cmd+Shift+S در مک. یک دکمه میکروفون جدید روی صفحه ظاهر می‌شود. برای شروع صحبت کردن و دیکته کردن، روی این کلیک کنید، اگرچه ابتدا ممکن است لازم باشد به مرورگر خود اجازه استفاده از میکروفون رایانه را بدهید.

سیستم تشخیص صدای گوگل بسیار دقیق است، بنابراین مجبور نیستید کلمات یا کاراکترهای زیادی را اصلاح کنید. اگر سیستم در مورد چیزی که شما گفتید مطمئن نیست، زیر عبارت مورد نظر خط می کشد، می‌توانید برای مشاهده لیستی از پیشنهادات جایگزین، روی این کلمات کلیک راست کنید. برای درج علائم نگارشی مانند نقطه، کاما، علامت تعجب، یا علامت سوال، یا افزودن خطوط یا پاراگراف‌های جدید، فقط نام آن‌ها را بگویید. علاوه بر این، Google Docs از مجموعه‌ای از دستورات صوتی برای انتخاب و قالب‌بندی متن، افزودن و ویرایش جداول، حرکت در اطراف سند و موارد دیگر پشتیبانی می کند. برای فهرست کامل دستورات، به صفحه پشتیبانی Google Docs بروید. وقتی دیکته کردن تمام شد، دوباره روی دکمه میکروفون کلیک کنید یا بگویید گوش کردن را متوقف کن.

دریچه علم

داروی سرفه می تواند به درمان پارکینسون کمک کند

داروی سرفه آمبروکسل، معمولاً برای رقیق کردن و تجزیه خلط برای رفع احتقان استفاده می شود. همچنین خاصیت ضد التهابی دارد و سرفه را تسکین می دهد. در سال‌های اخیر، محققان کشف کردند که آمبروکسل سطوح GCase را افزایش می‌دهد، پروتئینی که به سلول‌ها اجازه می‌دهد پروتئین‌های زائد، از جمله آلفا سینوکلئین را که نشانگر زیستی بیماری پارکینسون است، حذف کنند.

در طول فاز ۲ کارآزمایی بالینی، محققان دریافتند که آمبروکسل بی خطر و به خوبی قابل تحمل است. بیماری پارکینسون یک اختلال عصبی است. کارشناسان بر این باورند که هم حساسیت ژنتیکی و هم عوامل محیطی ممکن است در ایجاد این بیماری نقش داشته باشند. چهار علامت اولیه پارکینسون عبارتند از: • لرزش • ماهیچه‌های سفت شده • اختلال در کنترل ارادی حرکتی • اختلال در تعادل و تغییر در وضعیت بدن. محققان بر این باورند که پارکینسون به دلیل تجزیه یا مرگ سلول‌های عصبی در جسم سیاه، بخشی از مغز که حرکت را کنترل می کند، ایجاد می‌شود. در اوایل سال ۲۰۲۳، محققان فاز ۳ کارآزمایی بالینی آمبروکسل، داروی ضد سرفه را برای بررسی توانایی آن در کاهش پیشرفت بیماری پارکینسون راه اندازی خواهند کرد. این دارو بیش از سه دهه است که در بیش از ۵۰ کشور استفاده می‌شود.

دکتر آنتونی شاپیرا، محقق ارشد فاز ۳ کارآزمایی بالینی از دانشگاه کالج لندن، گفت: به طور کلی این دارو کاملاً بی خطر در نظر گرفته می‌شود. مطالعات ما در آزمایشگاه نشان می‌دهد که این دارو نه تنها برای کسانی که جهش ژنتیکی برای ابتلاء به پارکینسون دارند، بلکه ممکن است برای کسانی که جهش ندارند نیز مفید باشد. جهش در GBA۱ یک عامل خطر ژنتیکی شناخته شده رایج برای ایجاد بیماری پارکینسون است. اعتقاد بر این است که GBA۱ دستورالعمل ساخت آنزیمی به نام گلوکوسربروزیداز (GCase) را ارائه می‌دهد. طبق گزارش مطالعه اخیر، آمبروکسل باعث افزایش سطح GCase در بیماران مبتلا به بیماری پارکینسون می‌شود.

عکس روز

تماشای شفق قطبی در مناطق مختلف کره زمین / منبع : کجارو

گردشگری

آتشکده آذرگشسب؛

گنج پنهان و رازهای مگویش

همیشه از جاذبه‌های طبیعی و دیدنی غرب ایران شنیده‌ایم؛ اما بناهای تاریخی این خطه هم بسیار تماشایی هستند. هر کدام از این بناها با قدمت چندین هزار ساله اصالت و فرهنگ غنی ایران را روایت می کنند. آتشکده آذرگشسب یکی از آن آثاری است که در کتاب‌های ارزشمندی مثل شاهنامه و اوستا درباره‌اش نوشته‌اند. اگر دلتان می‌خواهد در زمان سفر کنید و به گذشته‌ها بروید، بار سفر ببندید و همراهمان شوید. در این مقاله می‌خواهیم از چندوچون این آتشکده پررمز و راز برایتان بگوییم. اگر قصد بازدید از این آتشکده را دارید، باید به شمال غرب ایران و استان آذربایجان غربی سفر کنید؛ البته مقصد اصلی روستای نصرت آباد در ۴۵ کیلومتری شهرستان تکاب است. در نزدیک این روستا منطقه‌ای به اسم تخت سلیمان تکاب است که بنایی تاریخی به همین اسم در آن وجود دارد. بعضی‌ها این منطقه را به اسم شیز هم می‌شناسند. آتشکده آذرگُشَسب را در بخشی از بنای تخت سلیمان ساخته‌اند.

معرفی آتشکده آذرگشسب

آتشکده تخت سلیمان از اصلی‌ترین آتشکده های ایران است که قدمتش به دوره ساسانیان می‌رسد. در دوره ایران باستان با روی‌آوردن مردم به دین زرتشت ساخت آتشکده‌ها بسیار پراهمیت بود. به همین خاطر در شهر بزرگی مثل تخت سلیمان چندین آتشکده بزرگ و کوچک ساختند؛ اما آتشکده آذرگشسب ویژگی برتری نسبت‌به دیگر آتشکده‌ها داشت. در دوره ساسانیان سه آتش مقدس در ایران روشن بود که از آن‌ها در سه آتشکده بزرگ نگهداری می کردند. این آتش‌ها بخشی از آتش (وهرام) یا بهرام بودند و هر کدام به یکی از طبقه‌های اجتماعی تعلق داشت. زرتشتی‌ها باور داشتند که آتش بهرام ترکیبی از ۱۶ آتش بود و به آن خدای جنگ می گفتند. طبق باور آن‌ها این آتش جاودانه بود و به همه‌جا روشنایی می‌بخشید. آتش بُرزین مهر (آتش عشق و والا) به برزیگران (کشاورزها) تعلق داشت و از آن در آتشکده‌ای نزدیک نیشاپور نگهداری می کردند.

پرده نقره ای

خاطرات درخت گردو و خِس‌خِس نفس‌ها

بمباران شیمیایی شهر مرزی سردشت فجیع‌ترین و وحشتناک‌ترین تهاجم شیمیایی‌ای بود که آثار و پیامدهای منفی زیادی به بار آورد. این جنایت جنگی عاملی شد تا فیلمی به نام درخت گردو ساخته شود. وقتی در فضای موهوم و سایه روشن سینما قرار می گیریم متوجه می‌شویم که این مکان اعجاز دارد؛ معجزه‌ی سینما در آن است که شرایطی را برای مخاطبان خود آماده می کند تا با آن در دل زمان سفر کنند و پای خاطرات تلخ و شیرین راویان یک داستان بنشینند و با آن اشک بریزند یا لبخند بزنند. موضوع این گزارش از مجموعه خاطره بازی با جشنواره فیلم فجر از آن دست روایت‌هایی است که نفس را در سینه به خِس‌خِس وا می‌دارد چرا که داستان فیلم طعم تلخ و درد تاولی کاربرد سلاح شیمیایی در جریان جنگ عراق علیه ایران را به نمایش گذاشته است. در سی‌و هشتمین جشنواره فیلم فجر درخت گردو در ۱۱ رشته؛ نامزد دریافت جایزه شد. داستان درخت گردو در سه بازه زمانی سال‌های ۱۳۶۶، ۱۳۸۴ و ۱۳۹۵ روایت شده است و بر پایه داستان واقعی و تلخ زندگی فردی رنج کشیده اهل آذربایجانغربی، به نام قادر مولان‌پور در روستای مرزی رش‌هرمه در نزدیکی سردشت ساخته شده است. قادر و خانواده‌اش درگیر فاجعه بمباران شیمیایی سردشت شدند. در این فیلم پیمان معادی نقش قادر مولان‌پور را بازی کرده است. او برای بازی در این فیلم برنده سیمرغ بهترین بازیگر نقش اول مرد شد.

داستان تلخ سردشت

رژیم بعث عراق که از پیروزی در جبهه‌های جنگ علیه ایران ناامید شده بود، تصور می کرد با حملات شیمیایی می‌تواند خواسته‌های خود را بر ملت ایران تحمیل کند. از این رو در روزهای هفتم و هشتم تیرماه ۱۳۶۶، هواپیماهای بمب‌افکن عراق با بمب‌های شیمیایی به چهار نقطه پرازدحام و متراکم جمعیتی شهر سردشت حمله کردند و زن و کودک و خُرد و کلانِ و مردم بی‌گناه آن شهر و اطراف آن را آماج گازهای کشنده و دهشتناک شیمیایی قرار داد.

نخستین شهر قربانی جنگ‌افزارهای شیمیایی در جهان

بمباران شیمیایی شهر مرزی سردشت فجیع‌ترین و وحشتناک‌ترین تهاجم شیمیایی‌ای بود که آثار و پیامدهای منفی زیادی به بار آورد. جمهوری اسلامی ایران، این تهاجم را غیرانسانی اعلام کرد و شهر سردشت را نخستین شهر قربانی جنگ‌افزارهای شیمیایی در جهان بعد از بمباران هسته‌ای هیروشیما نامید.

حمله شیمیایی هواپیماهای متجاوز رژیم بعث عراق به شهر سردشت، به شهادت ۱۱۰ نفر و مجروح شدن ۵۰۰۰ تن انجامید و هنوز هم تعدادی از مردم شهرستان سردشت با آثار و پیامدهای این بمباران دست به گریبان هستند. به رغم ارتکاب این جنایت هولناک، مجامع جهانی هیچ اقدامی در جلوگیری از ادامه تجاوز به عمل نیاوردند، حتی آن رژیم را هم ملامت نکردند و چون گذشته بی‌اعتنا از کنار این حادثه گذشتند. سردشت اولین شهر قربانی فاجعه شیمیایی، فقط نماد مظلومیت ملت ایران نیست، نماد برخورد دوگانه مجامع بین‌المللی در جهت تامین منافع ابرقدرت‌ها و مستکبرین نیز هست. برابر گزارش‌ها، بیش از ۴۰۰ شرکت تولیدکننده مواد شیمیایی از عراق برای تجهیز شیمیایی حمایت کردند که بیشترین آنها از آلمان و انگلیس بودند. این در شرایطی است که آلمان به عنوان تنها کشوری شناخته می‌شود که هم کنوانسیون ژنو را امضا کرده و هم اتحادیه اروپا اجازه دارد با بازرسی از صنایع شیمیایی آن کشور مانع از تولید سلاح‌های شیمیایی به وسیله آلمان شود.

شرکت مخابرات ایران (سهامی عام)

آگهی مناقصه عمومی شماره ۱۴۰۱/۱۱ یک مرحله ای

۱- نام دستگاه برگزار کننده مناقصه : مدیریت مخابرات منطقه هرمزگان
۲-آدرس دستگاه برگزار کننده مناقصه: بندرعباس ، گلشهر ، رسالت جنوبی ، ساختمان مرکزی مخابرات-طبقه اول -اداره تدارکات وپشتیبانی- شماره تلفن -۳۳۳۰۸۲۵۸-۳۳۳۰۸۲۵۵-۳۳۳۰۸۲۵۹
۳- موضوع مناقصه : خرید کابل فیبرنوری ۱۲-۲۴-۴۸کر
۴-دستگاه نظارتی : اداره تدارکات وپشتیبانی منطقه هرمزگان
۵- نوع تضمین شرکت درمناقصه : ضمانتنامه یا چک تضمینی بانکی در وجه مخابرات منطقه هرمزگان.
۶- مبلغ سپرده شرکت در مناقصه :۵۴۰،۰۰۰،۰۰۰ ریال
۷- قیمت اسناد مناقصه وشماره حساب : مبلغ۵۰۰/۰۰۰ ریال به شماره حساب۱۶۴۲۲۴۲۲/۳۲ جام بانک ملت باکد شناسه ۳۲۰۰۰۸۰۱۴۳۱۳۸
۷- مهلت فروش اسناد : ۱۴۰۱/۱۱/۴ لغایت۱۴۰۱/۱۱/۱۰
۸- مهلت تحویل پاکات : ۱۴۰۱/۱۱/۱۱ لغایت ۱۴۰۱/۱۱/۱۹
۹- تاریخ بازگشایی پاکات :۱۴۰۱/۱۱/۲۳
۱۱- مکان بازگشایی پاکات : سالن کنفرانس واقع در ساختمان مرکزی مخابرات
۱۲- سایر جزئیات و شرایط در اسناد مناقصه درج شده است.
۱۳- شرکت مخابرات در قبول یا رد هریک از پیشنهادات مختار است.
۱۴- حد نصاب شرکت کنندگان جهت بازگشایی پاکات حداقل‌اشرکت می باشد.
۱۵- هزینه چاپ آگهی بعهده برنده مناقصه می باشد.

مدیریت مخابرات منطقه هرمزگان

وزارت آموزش و پرورش
اداره کل آموزش و پرورش استان آذربایجان شرقی
مدیریت آموزش و پرورش ناحیه ۳ تبریز

آگهی مزایده واگذاری استیجاری سالنهای ورزشی

مدیریت آموزش وپرورش ناحیه ۳ تبریز در نظر دارد سالنهای ورزشی ۱ - حضرت رقیه. ۲ - معرفت لاله. ۳ - امیرخیزی. ۴ - علامه طباطبائی یک. ۵ - علامه طباطبائی ۲ را از طریق مزایده بصورت اجاره واگذار نماید. لذا علاقمندان جهت اطلاع ازشرایط و نحوه شرکت در این مزایده میتوانند ازساعت ۹ صبح روز چهارشنبه مورخ ۱۴۰۱،۱۱،۰۵ به سامانه ستاد (سامانه تدارکات الکترونیکی دولت) مراجعه نمایند.

میم الف ۳۲۴۴

معراج پیری- مدیر آموزش و پرورش ناحیه ۳ تبریز

پایگاه خبری روزگار
www.roozgarpress.ir