روزگار

روزنامه اقتصادی صبح ایران

به احترام کادر درمان
#من_ماسک_میزنم

شماره پیاپی: ۲۲۶۳ • پنجشنبه • ۱۰ آذر ۱۴۰۱

www.roozgarpress.ir

• ۶ جمادی‌الاولی ۱۴۴۴ • ۱ دسامبر ۲۰۲۲ • ۸ صفحه تک شماره: ۳۰۰۰۰ ریال

وزیر کشور:

کسانی که در ناآرامی‌ها خسارت دیدند شکایت کنند

احمد وحیدی وزیر کشور در حاشیه جلسه هیات دولت در جمع خبرنگاران اظهار داشت: در دستور کار ما است که هرکس در اتفاقات اخیر دچار خسارتی شده و شکایتی دارد، اعلام کند...

| صفحه ۲

رئیس جمهور در جمع پرستاران:

۶ میلیون نفر به صورت رایگان بیمه سلامت شدند

رئیس جمهور گفت: در دوره جدید بیش از ۶ میلیون نفر به صورت رایگان بیمه سلامت شدند و ما به دنبال آن هستیم که این خدمات به گونه‌ای افزایش پیدا کند که بیماران بجز بیماری دغدغه دیگری نداشته باشند...

| صفحه ۲

تاثیر تحولات بین‌المللی در تسریع پیوستن ایران به شانگهای

مانعی به نام تحریم

منافع سیاسی و امنیتی عضویت در سازمان همکاری شانگهای ممکن است در کوتاه مدت بیشتر از سایر منافع برای ایران باشد. در جلسه روز یکشنبه مجلس شورای اسلامی، بررسی ماده واحده لایحه الحاق دولت جمهوری اسلامی ایران به سازمان همکاری شانگهای در دستور کار قرار گرفته و با رای موافق ۲۰۵ نماینده حاضر در مجلس شورای اسلامی به تصویب رسید...

| صفحه ۲

«روزگار» نارضایتی پرستاران از پرداخت علی الحساب تعرفه گذاری را بررسی کرد

وعده‌های توخالی

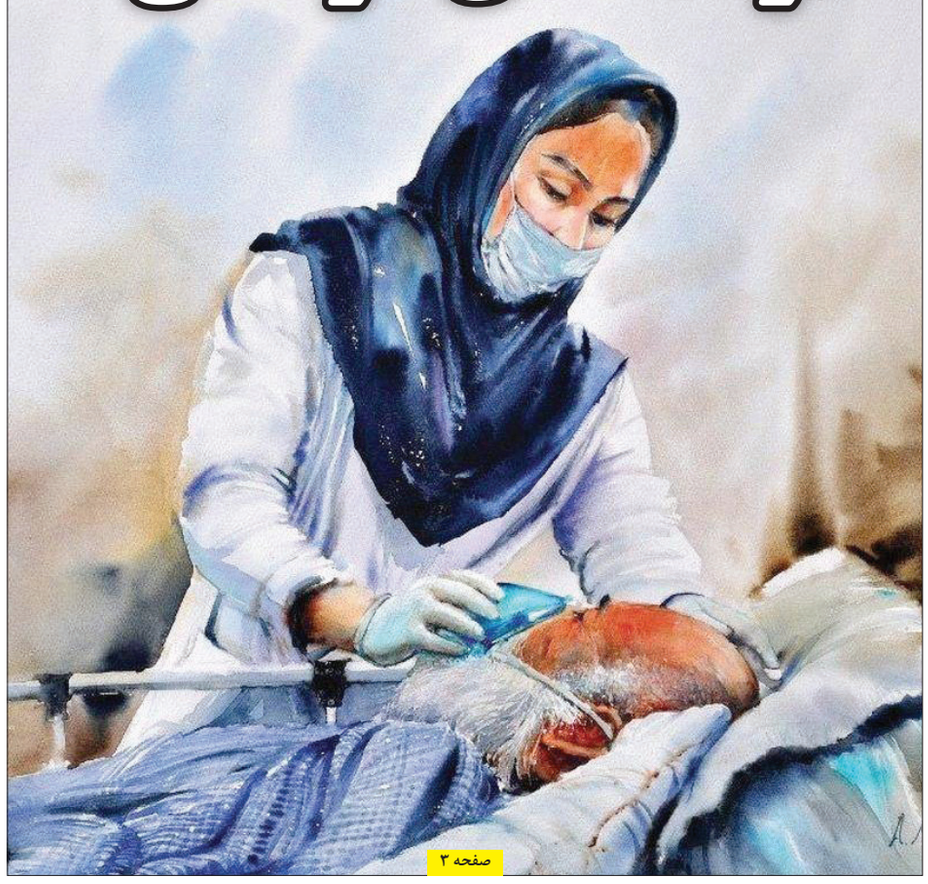

صفحه ۳

ویترین پیشنهادی

انرژی

چه کسی پاسخگوی صف طولانی کامیونداران برای دریافت سوخت است

اول گاز حالا گازوییل

صفحه ۴

اقتصاد

وقتی مشکلات تجارت چای نادیده گرفته می شود

غفلت از یک بازار ارزآور

صفحه ۳

جامعه

آیا «تغییر شکل مخازن» معضل زباله‌گردی کودکان را حل می‌کند؟

دست مافیای پسماند کوتاه شود

صفحه ۷

یادداشت

کسب قدرت و مناصب سیاسی از جیب بیمه شدگان تحت پوشش تأمین اجتماعی

حسن صادقی - رئیس اتحادیه پیشکسوتان جامعه کارگری

سیاست از عناصر طبیعیِ تصمیمات راهبردی مدیران است. تصمیماتی که قطعاً به ضرر جامعه هدف و به سود مدیران خواهد بود. مدیران و رؤسا ممکن است در سازمان‌ها با استفاده از وسایل غیر موجه، برای بدست آوردن نتایجی که از طرف سازمان توجیه نشده است و بیشتر جنبه شخصی دارد، با متوسل شدن به حربه‌های غیر اخلاقی ترغیب شوند. در آن صورت رفتار آنان سیاسی خوانده می‌شود. این گونه رفتارها در کشورهای در حال توسعه و توسعه یافته، که آسایش و رفاه مردم به فراموشی سپرده شده است، به فراوانی مشاهده می‌شود؛ اما در کشور عزیزمان ایران و در پایتخت، این روزها شاهد کلنگ زنی‌های سیاسی تحت عنوان کلنگ زنی ساختمان بیمارستان در استانهای برخوردار و سایر استان‌ها و شهرهای نیمه برخوردار هستیم. کلنگ زنی‌هایی که هر یک همانند پتکی بر تارک و پیکره جامعه‌ی محروم کارگری و بیمه شدگان تحت پوشش سازمان تأمین اجتماعی فرود می‌آید.

مدیران سیاسی که از جیب کارگران و بازنشستگان و بیمه شدگان تأمین اجتماعی، برای خود تعهداتی ایجاد می کنند تا بتوانند با خرید رأی، چند صباحی بر کرسی قدرت باقی بمانند. فارغ از اینکه بدانند تصمیمات در چهارچوب قانونی است و با قانون الزام و طرح سطح‌بندی مغایرت دارد، اقدام به تعهداتی نموده‌اند که امروزه در شکل مراسمات کلنگ زنی ظهور و بروز کرده است؛ صرف نظر از اینکه موضوع ساخت بیمارستان و درمانگاه از تعهدات سازمان تأمین اجتماعی می‌باشد و این دولت و حاکمیت است که می‌بایستی نسبت به ایجاد مراکز درمانی بر اساس نیاز کشور مبتنی بر اصل بیست و نهم قانون اساسی اقدام نماید. لکن سازمان تأمین اجتماعی با رویکردی خلاف آنچه که در طرح سطح‌بندی شاهد آن هستیم، اقدام به کلنگ زنی‌های سیاسی نموده است که هزینه سنگینی را در بلندمدت به سازمان تأمین اجتماعی تحمیل خواهد کرد. سازمانی که در تکمیل مراکز درمانی نیمه تمام خود، سال‌هاست در دریایی از بدهی و کمبود منابع مالی، دست و پا می‌زند. حال آنکه امروز شاهد بهره برداری از مرکز جدید درمانی در ضلع جنوبی بیمارستان امام خمینی (ره)، طی مدت سه سال بوده‌ایم. این در حالیست که بیمارستان شهید فیاض‌بخش تهران که قدمتی بیش از هفتاد و پنج سال دارد، به دست فراموشی سپرده شده است و تخصیص بودجه جهت بازسازی آن را، اقدامی نادرست می‌دانند. در زمان مرحوم دکتر نوربخش اقدام به ساخت بیمارستان جدیدی نموده‌اند که ۱۰ سال از تاریخ ساخت آن می گذرد و هنوز به هفتاد درصد پیشرفت فیزیکی نرسیده است. بیمارستان دیگری نیز به نام «هدایت» که حدود هشت سال از ساخت آن می گذرد، هنوز به بهره برداری نرسیده است. شایان ذکر است تعهدات قبلی که در وزارت آقای ربیعی و در برخی از شهرها با همین سبک و سیاق سیاسی برای سازمان تأمین اجتماعی ایجاد شده بود، هنوز بلاتکلیف، نیمه کاره و با درصد پیشرفت اندکی، کارها به صورت نیمه تمام رها شده است.

جناب آقای مدیرعامل سازمان تأمین اجتماعی، شما را چه می‌شود. آیا انصاف است که از جیب سازمان تأمین اجتماعی که برای پرداخت حقوق و بدهی خود به داروخانه‌ها و مراکز درمانی عاجز و فاقد منابع است، شما تعهد جدید ایجاد کنید و با بهره ۲۸ درصد استقراض کنید. تصمیمات و تعهدات سیاسی بر زمین مانده دو وزیر کار قبلی را پاسخگو باشید. این چه منطقی است که بر حوزه سازمان تأمین اجتماعی مستولی شده است.

مدیران سیاسی با تصمیمات سیاسی خود، آیا کلنگ بر پیکره طبقه محروم کارگران و بازنشستگان می‌زنند یا اینکه کلنگ بر چاهی می‌زنند که برای آنان منفعت و برای بازنشستگان و بیمه شدگان، فاقد آب باشد. ما تحرکاتی را که در این حوزه شاهد آن هستیم، به شدت زیر نظر داریم و اینکه کارگروه درمان هیئت امناء تأمین اجتماعی تشکیل نمی‌شود و بدون کار کارشناسیِ هیئت امناء سازمان تامین اجتماعی، بر روی تصمیمات سیاسی مدیرعامل سازمان تأمین اجتماعی صحه می گذارند، مدیران سازمان تأمین اجتماعی را زیر نظر داریم.

سخن آخر اینکه آیا وظیفه هیئت مدیره، هیئت امناء و هیئت نظارت سازمان تأمین اجتماعی و همچنین وظیفه‌ی دلسوزانی که در کسوت پرسنل سازمان حضور دارند، فقط نظاره کردن و مهر تأیید زدن است یا همانند پرسنل شجاع و غیور صندوق کشوری، صیانت از حریت و قداست و بقای سازمان تأمین اجتماعی است؟

به نظر می‌رسد تیم حاکم بر تأمین اجتماعی هدفی جز ناکارآمد کردن درمان مستقیم سازمان تأمین اجتماعی و هموار کردن مسیر بلعیده شدن آن توسط وزارت بهداشت، ندارد. اینگونه به ذهن ما می‌رسد که مبادا این افراد، با انگیزه و هدف خاصی مأموریت دارند تا درمان سازمان تأمین اجتماعی، قانون الزام و درمان مستقیم را ناکارآمد و به مسلخ ببرند و بستر را برای تصاحب آن توسط وزارت بهداشت فراهم کنند. که اگر اینگونه باشد، بدا به حال ما؛ بدا به حال آن کسانی که ادعای نمایندگی جامعه کارگری را در کسوت کانون و سایر کسوت‌ها دارند.

ایمیل‌های لو رفته سرویس امنیت روسیه از بحث درباره جنگ هسته‌ای پرده بر می‌دارد

یک افشاگری هولناک

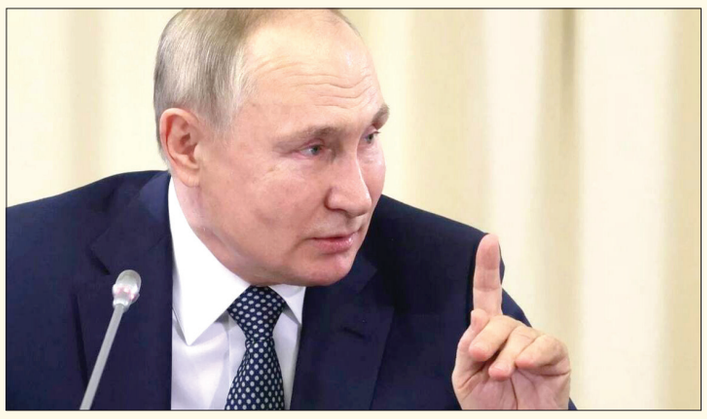

ایمیل‌هایی از یک افشاگر در سرویس امنیت فدرال روسیه (FSB) نشان می‌دهد که مقام‌های روسیه در مورد استفاده احتمالی ولادیمیر پوتین از تسلیحات هسته‌ای در جنگ با اوکراین صحبت کرده‌اند.

این ایمیل‌ها که با «نیوزویک» به اشتراک گذاشته شده‌اند در روزهای ۱۷ مارس، ۲۱ مارس و ۱۲ آوریل ارسال شده‌اند. این ایمیل‌ها توسط یکی از ماموران سرویس امنیت فدرال روسیه به «ولادیمیر اوسچکین» یک فعال حقوق بشر روسی که وب سایت مرتبط با افشای فسادهای مالی روسیه به آدرس www.Gulagu.net را اداره می کند ارسال شده‌اند.

از روز ۴ مارس منبع اطلاعاتی در سرویس امنیت فدرال روسیه به طور منظم ایمیل‌هایی را به اوسچکین ارسال کرده که نشان دهنده خشم و نارضایتی درون نهادهای امنیتی از جنگی است که به دلیل فرمان پوتین علیه اوکراین کشور همسایه در تاریخ ۲۴ فوریه آغاز شد. ایمیل‌های تازه در تاریخ نوامبر نشان می‌دهند که یک جنگ داخلی میان نزدیک‌ترین متحدان پوتین در گرفته است.

«ایگور سوشکو» مدیر اجرایی گروه تحقیقاتی «باد تغییر» یک سازمان غیرانتفاعی مستقر در واشنگتن مکاتبات را از زبان روسی به انگلیسی ترجمه کرده است. او تمام ایمیل‌ها را به طور کامل با نیوزویک به اشتراک گذاشت. ایمیل‌ها توسط «کریستو گروزف» کارشناس سرویس امنیت فدرال روسیه مورد تجزیه و تحلیل قرار گرفتند او اشاره کرده که ایمیل‌ها را به دو مخاطب واقعی (فعال در سرویس امنیت فدرال یا پیش‌تر فعال) نشان داده است و آنان تردیدی نداشتند که نویسنده ایمیل‌ها یکی از همکاران آنان در سرویس امنیت فدرال بوده است.

این ایمیل‌ها ماه‌ها پیش از طرح تهدید آمادگی روسیه برای کاربرد تسلیحات هسته‌ای به منظور دفاع از تمامیت ارضی روسیه از سوی پوتین ارسال شده بودند. «جو بایدن» رئیس جمهور ایالات متحده در تاریخ ۶ اکتبر گفت که خطر یک «آرماگدون» هسته‌ای در بالاترین سطح خود از زمان بحران موشکی کوبا در سال ۱۹۶۲ میلادی به این سو قرار دارد زمانی که بسیاری از احتمال وقوع یک جنگ هسته‌ای می‌ترسیدند.

«جیک سالیوان» مشاور امنیت ملی کاخ سفید گفت که واشنگتن و مسکو مذاکراتی را با هدف کاهش لفاظی‌ها در مورد استفاده احتمالی روسیه از تسلیحات هسته‌ای انجام داده‌اند و صحبت درباره حملات هسته‌ای در هفته‌های اخیر کمتر مورد توجه قرار گرفته است.

در ایمیل ارسال شده در تاریخ ۱۷ مارس که تنها چند هفته پیش از آغاز جنگ نوشته شده بود نویسنده اشاره کرده بود که اگرچه درگیری با اوکراین «تصمیمی فراتر از منطق و عقل سلیم» است نهادهای امنیتی امیدوار هستند که «(پوتین) مرتکب حماقت آشکاری، چون استفاده از تسلیحات هسته‌ای» نشود.

در ایمیل اشاره شده که در این باره تردید وجود دارد که پوتین از سلاح هسته‌ای استفاده کند، زیرا در آن صورت روسیه با اقدامات متقابلی مواجه خواهد شد. در ایمیل آمده است: «یک حمله هسته‌ای عظیم: حتی اگر فرض کنیم که از نظر فنی ممکن است و تمام حلقه‌های زنجیره از تمام دستورات پیروی خواهند کرد که من فکر نمی کنم این گونه باشد باز هم منطقی نیست. چنین حمله‌ای به همگان آسیب خواهد رساند». چند روز پس از آن، عامل سرویس امنیت فدرال روسیه در ایمیلی نوشته بود که کاربرد تسلیحات هسته‌ای تاکتیکی علیه اوکراین به معنای «شکست روسیه» در چشم دشمنان و کشورهای بی‌طرف است. عامل امنیتی در ایمیلی در تاریخ ۱۲ آوریل اشاره کرده بود که حمله اتمی پوتین در جنگ اوبا اوکراین «هیچ نتیجه‌ای نخواهد داشت» و می‌تواند «باعث برانگیختن پیامدهایی شود که هیچ فایده‌ای نخواهد داشت». این افشاگر هم چنین اشاره کرده بود که در صورت تلاش پوتین برای صدور فرمان حمله هسته‌ای زنجیره فرماندهی در کرملین مانع از این کار خواهد شد. او افزوده است: «یعنی اگر» از نظر فنی «امکان پذیر باشد، هیچ قطعیتی برای آن وجود ندارد. به طور دقیق تر، برای شروع، این امر مستلزم رضایت تمام دست اندرکاران (برای اجرای یک حمله هسته ای) است که امری پیچیده به نظر می‌رسد. نیاز است که قابلیت‌های فنی با خواسته‌ها مطابقت داشته باشند و همه چیز در این مورد دشوار است».

او در ادامه می‌افزاید: «روسیه هم چنین باید به گونه‌ای موشک هسته‌ای را پرتاب کند که موشکی به همان اندازه سرگرم کننده! به نقطه مبداء اصابت نکند (منظور او حمله هسته‌ای متقابل از سوی از غرب است) و مداخله سایر کشورها را بر فراز خاک روسیه در نظر بگیرد. هم چنین، موشک‌ها باید به اهداف برسند، زیرا رهگیری چنین موشک‌هایی بر فراز خاک ما می‌تواند پیامد جانبی ناخوشایندی را به همراه داشته باشد که همه چیز را تحت تاثیر قرار می‌دهد».

در همان ایمیل عامل سرویس امنیت فدرال روسیه از عدم استراتژی کرملین در جنگ انتقاد کرده و انتقاد را متوجه پوتین به دلیل شکست‌های نظامی روسیه در اوکراین دانسته است. او نوشته بود: «اوج مشکل روسیه اکنون توسط شخص توسط پوتین ایجاد شده است و این بدان خاطر است که او از مدت‌ها پیش خواسته‌های سیاسی‌اش را بالاتر از هر مصلحت نظامی، اجتماعی و اقتصادی قرار داده است. ما راهبردی نداریم. همین دو هفته پیش، این امید وجود داشت که بحران فعلی رهبری عالی کشور را مجبور به عقب‌نشینی مسئولانه، ارزیابی وضعیت و جستجوی راه حل‌های واقعی برای وضعیت فعلی کند». در ادامه آمده است: «با این وجود، در عوض رفتار بازیکنی را می‌بینیم که در هیجان دچار فروپاشی شده است و سعی می کند به هر قیمتی شرط‌های باخته خود را پس بگیرد و کسی نیست که جلوی او را بگیرد و محیط پیرامونی‌اش به این رفتار دامن می‌زند. شما حتی می‌توانید غرولند و گلایه‌ها را در میان اعضای سرویس امنیت فدرال روسیه مشاهده کنید».

«ماکس برگمان» مدیر برنامه اروپا در مرکز مطالعات استراتژیک و بین‌المللی (CSIS) پیش‌تر به «نیوزویک» گفته بود: «اکنون پوتین به دنبال یافتن راهی برای تغییر مسیر درگیری است». او می‌افزاید: «واقعیت آن است که روسیه نمی‌تواند از ذخایر عظیم تسلیحات هسته‌ای خود استفاده کند تنها کاری که می‌تواند انجام دهد آن است که به نوعی تهدید به استفاده از آن را مطرح کند». با این وجود، برگمان ارزیابی کرد که اگر اوکراین به دستاوردهای بزرگ ادامه دهد و به کریمه نزدیک شود سناریوی تهدیدات هسته‌ای بسیار جدی‌تر خواهد شد. این تحلیلگر می‌افزاید که باور دارد پوتین در آن صورت به احتمال زیاد به استفاده از تسلیحات هسته‌ای متوسل می‌شود هم چنین اگر فراخوان بسیج بخشی از ذخایر روسیه در جنگ بی‌اثر شود احتمال دارد این کار را انجام دهد.

اخبار کوتاه

آیت‌الله جنتی:

مردم قدر خادمان واقعی خود را می‌دانند

دبیر شورای نگهبان گفت: زندگی با برکت حضرت زینب(س) تجلی‌گاه نقش‌آفرینی موثر اجتماعی زن مسلمان درعین رعایت کرامت انسانی است.

آیت‌الله احمد جنتی دبیر شورای نگهبان در جلسه این شورا با تبریک به مناسبت میلاد مبارک حضرت زینب(س) و روز پرستار به تشریح ابعاد شخصیتی این بانوی مکرم پرداخت و گفت: ایشان یک الگوی تمام عیار برای زندگی مومنانه هستند، چراکه در مراحل مختلف زندگی تصویری دقیق از یک انسان مومن و باتقوا را ترسیم کرده‌اند و این حاصل آشنایی ایشان با مبانی اسلام و عمل به احکام الهی است.

وی با بیان اینکه حضرت زینب زیربنایی از علم و معرفت را به واسطه مادر گرامی‌شان حضرت زهرا (س) و پدر گرامی‌شان، حضرت علی (ع) کسب نموده‌اند و خود نیز در تربیت فرزندان شایسته الگویی ممتاز هستند، خاطرنشان کرد: بیان عبارت «ما رایت الا جمیلا» درباره وقایع کربلا، حاکی از اوج ایمان و معرفت و عرفان عمیق حضرت زینب(س) است.

وی با اشاره به اینکه زندگی با برکت حضرت زینب تجلی‌گاه نقش‌آفرینی موثر اجتماعی زن مسلمان درعین رعایت کرامت انسانی است، تصریح کرد: نامیده شدن روز میلاد حضرت زینب به عنوان روز پرستار نیز افتخاری بزرگ برای جامعه پرستاری کشور است. حقیقتا پرستاران در روزهای سخت در کنار مردم ایران بوده‌اند و از بار مصیبت‌های آنها کاسته‌اند.

دبیر شورای نگهبان در بخش دیگری از سخنان خود با اشاره به سالروز شهادت آیت‌الله سید حسن مدرس(ره) و روز مجلس شورای اسلامی گفت: یاد این شهید والامقام را گرامی می‌داریم و روز مجلس را نیز به نمایندگان محترم مجلس شورای اسلامی تبریک می گوییم و از خداوند متعال می‌خواهیم به آنها در انجام وظایف قانونی و انقلابی‌شان توفیق عنایت فرماید.

وی افزود: مهم‌ترین دلیل توفیق شهید مدرس(ره) در انجام وظایف نمایندگی را در میان سخنان او می‌توان یافت؛ آنجا که می گوید: خداوند دو چیز را به من نداده است؛ یکی ترس و دیگری طمع که وقتی این دو چیز را نداشته باشی حرف‌های خود را می‌توانی صریح بیان کنید و حرص و طمع باعث ذلت انسان می‌شود.

جنتی در پایان تاکید کرد: این نکته که امروز از شخصیتی مانند شهید مدرس(ره) با احترام یاد می‌شود اما آن دسته از نمایندگان هم‌دوره او که به وظایف خود در برابر مردم عمل نکردند، فراموش شده‌اند، نشان می‌دهد که مردم بصیر ایران قدر خادمان واقعی خویش را می‌دانند.

روزگار
پایگاه خبری
www.roozgarpress.ir

تحلیل

فصل جدید تنش در روابط ایران و غرب

یک کارشناس مسائل بین‌الملل گفت: تنش‌ها میان ایران و غرب در ۶ محور در حال افزایش است و لذا به نظر می‌رسد دوره جدیدی از تقابل میان ایران و غرب و به ویژه با آمریکا آغاز شده است. رضا ذبیحی با بیان اینکه مسائل مرتبط با حقوق بشر مهمترین چالش مطرح شده امروز میان ایران و غرب است، اظهار کرد: در این راستا آمریکا، اتحادیه اروپا، کانادا و انگلیس هر یک به طور جداگانه تحریم‌هایی علیه ایران اعمال کرده‌اند و دایره این تحریم‌ها در حال افزایش است. این استاد روابط بین الملل با بیان این که تلاش به منظور بررسی مسائل مرتبط با ایران در شورای حقوق بشر سازمان ملل متحد و سرانجام تصویب قطعنامه در این شورا از جمله دیگر اقدامات این کشورها در این خصوص است، افزود: تصمیم پارلمان اتحادیه اروپا برای قطع روابط پارلمانی با ایران در زمره دیگر اقداماتی است که در این راستا ارزیابی می‌شود. ذبیحی تصریح کرد: دومین محور که شکاف‌ها و اختلاف‌ها میان ایران و غرب را تشدید کرده است، مسئله هسته‌ای است. این در حالی است که در اواخر شهریور ماه، بازیگران تا حد زیادی به توافق نهایی نزدیک شده بودند، اما باقی ماندن اختلافات بر سر موضوع پی ام دی، باعث شد توافقی حاصل نگردد. این پژوهشگر روابط بین الملل افزود: لذا صدور قطعنامه اخیر شورای حکام آژانس در مورد سه مکان ادعایی این آژانس و متعاقب آن تصمیم ایران برای افزایش غنی سازی در فردو تا سقف ۶۰ درصد از جمله مهمترین نتایجی است که به دلیل عدم حصول توافق در زمینه احیای برجام بوجود آمده است. ذبیحی تاکید کرد: عدم حصول نتیجه ملموس و مشخص در مذاکرات میان ایران و عربستان که پنج دور آن تاکنون انجام شد، از جمله مسائل منطقه‌ای است که روابط ایران و غرب را تحت تاثیر قرار می دهد. به طوری که حتی از سوی منابع آمریکایی ادعا شد که ایران قصد حمله به عربستان را دارد. اما با وجود اینکه ایران این ادعا را تکذیب کرد، آمریکا و عربستان عنوان داشتند در صدد تقویت همکاری‌ها در این خصوص هستند. این استاد روابط بین الملل دانشگاه ادامه داد: آمریکایی ها همچنین اعا کرده اند که حمله انجام شده به یک نفتکش با پرچم لیبریا که متعلق به یک میلیارد در اسرائیلی است، توسط پهپاد ایرانی شاهد انجام شده است. این کارشناس مسائل بین‌الملل ادامه داد: در نتیجه مسائل مرتبط با اسرائیل، چهارمین زمینه ای است که روابط میان ایران و غرب را بیشتر از گذشته تحت الشعاع قرار داده است. بطوری که گویا آمریکا و اسرائیل درصدد برگزاری مانور مشترک نظامی در این زمینه هستند. این در حالی است که پیشتر و به دلیل تلاش آمریکا برای بازگشت به برجام، اختلافات میان این کشور و اسرائیل درباره ایران تشدید شده بود. وی افزود: حملات سپاه به مقر احزاب جدایی طلب در کردستان عراق که طی ایام اخیر در چندین نوبت تکرار شده است، موضوع دیگری است که روابط میان ایران و غرب را متاثر کرده است. ذبیحی ادامه داد: ایران این حملات را در راستای مقابله با فعالیت‌های جدایی طلبانه و تروریستی ارزیابی کرده است، در حالی که کشورهای غربی این موضوع را نقض حاکمیت کشور عراق می دانند. این استاد روابط بین الملل دانشگاه افزود: موضوع مهم دیگری که به عنوان ششمین محور از تنش های اخیر میان ایران و غرب قابل طرح است، ادعای ارسال پهپادهای ایران به روسیه برای استفاده در جنگ اوکراین است.

خبر ویژه

رئیس جمهور در جمع پرستاران:

۶ میلیون نفر به صورت رایگان بیمه سلامت شدند

رئیس جمهور گفت: در دوره جدید بیش از ۶ میلیون نفر به صورت رایگان بیمه سلامت شدند و ما به دنبال آن هستیم که این خدمات به گونه ای افزایش پیدا کند که بیماران بجز بیماری دغدغه دیگری نداشته باشند.

حجت‌الاسلام سید ابراهیم سید ابراهیم رئیسی در مراسم «بزرگداشت مقام پرستار» با تبریک سالروز ولادت حضرت زینب (س) و روز پرستار گفت: اگر چه در تاریخ و فرهنگ عامه نام حضرت زینب به عنوان اسوه صبر، مقاومت و بردباری ثبت شده، اما رمز ماندگاری و اثرگذاری همه امامان، پیشوایان و مردان و زنان بزرگ تاریخ صبر و بردباری آنها است.

رئیس جمهور با اشاره به اینکه کلمه «علم» معمولاً با «حلم» همراه است، افزود: کسب علم، ارتقای جایگاه و اثرگذاری افراد در گرو صبر و برخورداری از ظرفیت است و پرستاران به عنوان فرشتگان خدمت به مردم از باظرفیت‌ترین افراد در عرصه دانش و فرهیختگی و عمل و خدمت‌رسانی هستند.

رئیسی دوران دفاع مقدس و نیز ایام همه‌گیری کرونا را از مهمترین و بزرگترین جلوه‌های بروز ظرفیت‌های بلند و بالای پرستاران برشمرد و اظهار داشت: افراد باظرفیت اولین داوطلبان مواجهه با سختی‌ها و خطرات هستند. همانگونه که شهید عزیزمان سردار قاسم سلیمانی مرد میدان خطر بود، پرستاران نیز علاوه بر حضور در جبهه‌های نبرد حق علیه باطل، در روزهایی که هراس از کرونا در جامعه فراگیر شده بود و بعضاً حتی اعضای خانواده یک بیماری کرونایی از پرستاری از او ترس داشته باشند، روزهای متمادی با احساس مسئولیت برای مراقبت از بیماران کرونایی در بیمارستان‌ها می‌ماندند.

رئیس جمهور تصریح کرد: همین ظرفیت، صبوری و احساس مسئولیت پرستاران باعث شده که جامعه پرستاری مورد اطمینان و وثوق بیماران، عموم مردم و پزشکان و کادر درمان باشند و مردم وقتی بیمار خود را به بیمارستان سپردند دیگر از بابت مراقبت از او نگرانی نداشته باشند.

رئیسی در ادامه خدمت منفعت‌طلبانه، خدمت نوع‌دوستانه و خدمت در پرتو خداخواهی را سه دسته خدمت برشمرد و خاطرنشان کرد: خدمات پرستاران عزیز ما از نوع سوم خدمت است. پرستاران بزرگوار ما از روی مهر و محبت به هم‌نوعان خود و البته برای کسب رضایت الهی و در پرتو خداخواهی به بیماران رسیدگی می کنند که این بسیار ارزشمند است و قله و زیباترین جلوه آن را در دوران مقابله با کرونا شاهد بودیم.

تاثیر تحولات بین‌المللی در تسریع پیوستن ایران به شانگهای

مانعی به نام تحریم

منافع سیاسی و امنیتی عضویت در سازمان همکاری شانگهای ممکن است در کوتاه مدت بیشتر از سایر منافع برای ایران باشد.

در جلسه روز یکشنبه مجلس شورای اسلامی، بررسی ماده واحده لایحه الحاق دولت جمهوری اسلامی ایران به سازمان همکاری شانگهای در دستور کار قرار گرفته و با رای موافق ۲۰۵ نماینده حاضر در مجلس شورای اسلامی به تصویب رسید.

حسین امیرعبداللهیان، وزیر خارجه ایران، در حساب کاربری خود در توییتر نوشت: «رأی قاطع مجلس شورای اسلامی به لایحه الحاق جمهوری اسلامی ایران به سازمان همکاری شانگهای نشانگر عزم و جدیت کشورمان برای توسعه همکاری‌های منطقه‌ای، بین‌المللی و اقتصادی و تقویت نگاه به آسیاست. رویکرد چند جانبه گرایی، واقعیت قرن حاضر ست.»

تاثیر تحولات جهانی

ابراهیم رئیسی رئیس جمهور ایران در مراسم تحلیف خود در ۶ مردادماه پیام مردم ایران در انتخابات ریاست جمهوری ۲۰۲۱ را پیام تغییر دانست. او گفت: «جهان در حال تغییر است و منافع ملت‌ها به درک دنیای جدید و تعامل استراتژیک با قدرت‌های نوظهور بستگی دارد. یک سیاست خارجی موفق، یک سیاست خارجی متعادل خواهد بود.»

سخنان او به این گمانه‌زنی دامن زد که سیاست خارجی ایران تحت رهبری رئیسی بیشتر به سمت شرق تغییر خواهد کرد. رئیس جمهور رئیسی با اشاره به «دنیای جدید» احتمالاً تا حدودی به ظهور چین به عنوان یک قدرت بزرگ اقتصادی جهانی اشاره می کرد. علی شمخانی، دبیر شورای عالی امنیت ملی ایران، روز ۱۱ مردادماه در توییتی با اشاره به مکالمه تلفنی خود با نیکولای پاتروشف، دبیر شورای امنیت روسیه، این گمانه‌زنی را تقویت کرد و گفت: «خوشبختانه موانع سیاسی برای عضویت ایران در توافقنامه شانگهای وجود دارد حذف شده و عضویت ایران طی تشریفات فنی نهایی خواهد شد.»

تحولات جدید در صحنه جهانی خبر خوبی برای الحاق تهران به سازمان همکاری شانگهای است. فشارها و تحریم‌های بی‌امان ایالات متحده علیه چین، روسیه و ایران در سال‌های اخیر، این سه کشور را به همگرایی در جبهه‌های مختلف برای مقابله با خواسته‌های هژمونیک ایالات متحده وادار کرده است و به نظر می‌رسد که تغییر دولت در ایالات متحده کمک چندانی به بهبود روابط پکن و مسکو با واشنگتن نکرده است. برای این دو قدرت در حال رشد، جو بایدن، رئیس جمهور ایالات متحده، هیچ پیشرفتی نسبت به رئیس جمهور سابق دونالد ترامپ ندارد و احتمالاً حتی بدتر از آن نیز است. ایران نیز که امیدوار بود حداقل شاهد بازگشت یکجانبه به برجام در دوران بایدن باشد.

امروزه، چین، روسیه و ایران دلایل روشن‌تری برای عضویت در سازمانی دارند که می‌تواند با سازمان‌های تحت سلطه غرب که در هر لحظه مانع پیشرفت آنها می‌شوند، رقابت کند. ماهیت و عملکرد سازمان همکاری شانگهای احتمالاً با اتحادهای غربی مانند ناتو متفاوت باشد، اما این پتانسیل را دارد که با هژمونی آمریکا، حداقل به طور غیرمستقیم و در درازمدت مقابله کند. دولت سیزدهم ایران به شدت به منافع سیاسی، امنیتی و اقتصادی عضویت کامل در سازمان همکاری شانگهای نیز توجه خواهد داشت. اگر سازمان همکاری شانگهای این بار درخواست ایران را بپذیرد، نشان می‌دهد که کشورهای عضو نگرانی‌های خود را در مورد مصون‌ناپذیری دیکته‌های ایالات متحده کنار گذاشته‌اند. به عنوان مثال، چین سال‌هاست که عزم ایالات متحده را با عدم توقف خرید نفت خود از ایران آزمایش کرده است.

سودهای سیاسی و امنیتی ضمنی در عضویت در سازمان همکاری شانگهای نیز قابل توجه است. ایران می‌تواند برای تنوع بخشیدن به بازارهای صادراتی خود به منطقه وسیع و پرجمعیت اوراسیا دسترسی بهتری داشته باشد. اما مهمتر از آن، سازمان همکاری شانگهای برای اولین بار به غرب آسیا نیز نفوذ خواهد کرد. همچنین بنادر و آبراه‌های ایران نیز مورد توجه اعضای سازمان همکاری شانگهای و آسیای میانه محصور در خشکی خواهد بود. ابتکار کمربند و جاده چین (BRI) قبلاً یک شریان بزرگ جاده‌ای را در شمال ایران ایجاده کرده است چون از ترکیب منابع انرژی، آب و مسیرهای زمینی به سختی می‌توان گذشت. شایان ذکر است که تهران در اوایل سال ۲۰۲۱ به توافقنامه تجارت آزاد موقت با اتحادیه اقتصادی اوراسیا (EAEU) دست یافت. اکنون نیز تهران و اتحادیه اوراسیا روی عضویت کامل ایران در اوراسیا کار خواهند کرد.

در پس زمینه این تحولات، ایران توافق استراتژیک جامع ۲۵ ساله با چین منعقد کرده و توافق بلندمدت با روسیه نیز از قبل وجود داشت. هر دو قدرت اعضای دائمی شورای امنیت سازمان ملل هستند و پیشنهادات سیاسی، نظامی و اقتصادی محکمی دارند که برای ایران وسوسه انگیز است، به ویژه در دوران «فشار حداکثری» آمریکا. در مجموع، اگرچه عضویت در سازمان همکاری شانگهای بر اساس اجماع است، اما پکن و مسکو نیروهای محرک اصلی در این سازمان هستند و می‌توانند راه را برای عضویت ایران هموار کنند.

منافع اقتصادی سازمان همکاری شانگهای

پیوستن ایران به سازمان همکاری شانگهای با وجود توافقنامه مشارکت راهبردی جامع ۲۵ ساله تهران با چین و توافقی مشابه با مسکو چندان تعجب برانگیز نیست، در واقع راه را برای ارتقای وضعیت ایران در سازمان همکاری شانگهای هموار کرده است. البته تحولات منطقه ای مانند وضعیت کنونی افغانستان، ارزش ایران را برای سازمان شانگهای افزایش داده است.

این سازمان که در سال ۲۰۰۱ تأسیس شد، قدرت‌های منطقه‌ای مانند روسیه و چین را به همراه هند، قرقیزستان، قزاقستان، پاکستان، تاجیکستان و ازبکستان گرد هم می‌آورد و منطقه جغرافیایی ۶۰ میلیون کیلومتر مربع (۲۳ میلیون مایل مربع) و جمعیتی بیش از ۳ میلیارد را شامل می‌شود.

در طول ۲۰ سال اول، سازمان همکاری شانگهای عمدتاً به عنوان یک گروه سیاسی و امنیتی از سوی کشورها تلقی می‌شد که به دنبال همکاری علیه «تروریسم، جدایی طلبی و افراط گرایی» بودند. با این حال، اخیراً نیز به دنبال تقویت همکاری اقتصادی بین اعضا هستند و انتظار می‌رود این بلندپروازی‌ها در سال‌های آینده بیشتر توسعه یابد. در همین راستا و در سال ۲۰۱۸، در اجلاس چینگدائو در چین، سازمان همکاری شانگهای توافقنامه‌ای متشکل از ۱۷ سند را به تصویب رساند که شامل برنامه‌های اقدام برای همکاری بین کشورهای عضو سازمان و نیاز به بررسی چشم انداز گسترش استفاده از پول ملی در تجارت و سرمایه گذاری بود.

اخبار کوتاه

سخنگوی شورای نگهبان:

باید مسیر صیانت از اعتراض‌ها پیش‌بینی شود

سخنگوی شورای نگهبان گفت: قانون اساسی ما حق برگزاری تجمعات را به رسمیت شناخته است و ما اعتراض را از اغتشاش جدا می‌دانیم، اما باید توجه داشت که دشمن به دنبال سوءاستفاده از اعتراضات و تبدیل آن‌ها به اغتشاشات بود؛ لذا باید مسیری پیش‌بینی شود تا از اعتراض‌ها صیانت شود.

هادی طحان نظیف سخنگوی شورای نگهبان و عضو حقوقدان این شورا در همایش "حاکمیت قانون و اعتراض مدنی" که به منظور بررسی ظرفیت‌های قوانین داخلی و بین‌المللی در رسیدگی به اعتراضات برگزار شد، اظهار کرد: ماهیت حقوق و به تعبیری، قانون تنظیم گری است. ما روزانه با بسیاری از موضوعات روبرو هستیم که نیازمند تنظیم گری و مقرره گذاری هستند.

طحان نظیف تاکید کرد: البته مردم مانند همیشه خط خودشان را از اغتشاشات جدا کردند و دشمنان را ناکام گذاشتند و گفت: قانون اساسی ما حق برگزاری تجمعات را به رسمیت شناخته است و ما اعتراض را از اغتشاش جدا می‌دانیم، اما باید توجه داشت که دشمن به دنبال سوءاستفاده از اعتراضات و تبدیل آن‌ها به اغتشاشات بود؛ لذا باید مسیری پیش‌بینی شود تا از اعتراض‌ها صیانت شود.

وزیر کشور:

کسانی که در ناآرامی‌ها خسارت دیدند، شکایت کنند

وزیر کشور گفت: در دستور کار ما است که هر کس در اتفاقات اخیر دچار خسارتی شده و شکایتی دارد، اعلام کند. احمد وحیدی وزیر کشور در حاشیه جلسه هیات دولت در جمع خبرنگاران اظهار داشت: کمیته حقیقت‌یاب مجموعه‌ای از کارها بر عهده دارد؛ از جمله اینکه مشخص کند چه کسانی دچار خسارت شدند، حجم خسارت وارده آمده چقدر بود، افراد بی گناهی که جان خود را از دست دادند چه کسانی بودند و برای جبران خسارت چه کارهایی باید انجام بگیرد.

وی ادامه داد: همچنین در این کمیته پیگیری خواهد شد که چه کسانی اتفاقات اخیر را به وجود آوردند. مجموعه این وظایف به استانداری‌ها ابلاغ شده است. با سازمان‌های ذیربط دیگر هم جلسه گذاشته شده و خواهد شد. وزیر کشور خاطرنشان کرد: عمده خسارت و بلکه تمام آن توسط اغتشاشاگران به وجود آمده است، اما با این وجود فراجا اعلام کرده اگر کسی دچار خسارت شده اعلام کند. در دستور کار ما هم است که هر کس دچار خسارتی شده و شکایتی دارد، اعلام کند.

وزیر خارجه:

ایران از نقش سازنده عراق در معادلات منطقه‌ای استقبال می‌کند

وزیر خارجه کشورمان توییتی در ارتباط با گفت‌وگوی امروز خود با نخست وزیر عراق منتشر کرد.

حسین امیرعبداللهیان در توییتر نوشت:

امروز با آقای سودانی نخست وزیر محترم عراق در تهران دیدار کردم. وی به عنوان نماینده دولت و ملت بزرگ عراق مورد احترام ماست. جمهوری اسلامی ایران بر تعمیق مناسبات با عراق تاکید و از نقش سازنده اش در معادلات منطقه ای استقبال می نماید. مناسبات عالی دو کشور، نشان دهنده نگاه راهبردی مشترک است.

آگهی مناقصه عمومی دو مرحله ای
به همراه ارزیابی کیفی و فنی
نوبت اول
سازمان ثبت اسناد و املاک کشور
اداره کل ثبت اسناد و املاک آذربایجان شرقی
مناقصه گذار: اداره کل ثبت اسناد و املاک استان آذربایجان شرقی
موضوع مناقصه:
تهیه نقشه و تطبیق و مستند سازی مناطق کشاورزی (زراعی و باغی): ملکان
-حجم اقدام: به مساحت ۱۰۰۰۰هکتار
مهلت دریافت اسناد: از تاریخ ۱۴۰۱/۰۹/۱۰ روز پنج شنبه لغایت ۱۴۰۱/۰۹/۱۳ روز یکشنبه تا ساعت ۱۴
محل دریافت اسناد: کلیه مراحل برگزاری مناقصه از دریافت اسناد تا ارائه پیشنهاد مناقصه گران و بازگشایی پاکتها از طریق درگاه سامانه تدارکات الکترونیکی دولت (ستاد) به آدرس (www.setadiran.ir) انجام خواهد شد. و پاکت الف حاوی اصل ضمانتنامه بانکی معتبر نیز علاوه بر سایت ستاد تحویل دبیرخانه مناقصه گذار خواهد شد.
تاریخ بارگذاری اسناد مناقصه و قیمت پیشنهادی: از تاریخ ۱۴۰۱/۰۹/۱۴روز دوشنبه لغایت ۱۴۰۱/۰۹/۲۴ روز پنجشنبه تا ساعت ۱۳
تاریخ بازگشایی پاکتها: روز یکشنبه ۱۴۰۱/۰۹/۲۷
گروه و رشته شغلی: شرکتهایی اجازه شرکت در مناقصه را دارند که دارای صلاحیت نقشه برداری با پایه ۱یا۲ یا ۳ از سازمان برنامه و بودجه کشور باشند و حداکثر مبلغ مجاز عقد قرارداد آنها از جمع مبلغ اعلامی در برگ پیشنهادات قیمت کمتر نباشد و پیشنهاد فنی آنها مورد تائید مناقصه گذار باشد.
تذکر-مطابق جزء ۱۰ بند ب آئین نامه ماده ۵۱ قانون محاسبات عمومی قرارداد مذکور جزء هزینه های مستمر بوده و انجام آن می تواند تا ۳ سال استمرار داشته باشد. و پرداختها در این قرارداد در قالب اعتبار مصوب و ابزارهای تخصیص اجرایی خواهد شد. " و تورم و تعدیل به این قرارداد تعلق نخواهد گرفت.
محل تحویل پاکتهای مناقصه: پیشنهاد قیمت به انضمام کلیه مدارک اعلام شده(اعم از فرمهای الف و ب و ج) از طریق سامانه تدارکات الکترونیک اعلام گردد و پاکت الف حاوی اصل ضمانتنامه بانکی به نشانی تبریز میدان ساعت کوچه حاج هاشم طبقه چهارم دبیرخانه اداره کل ثبت اسناد و املاک استان آذربایجان شرقی تحویل و رسید دریافت نمایند.
نوع و مبلغ تضمین شرکت در مناقصه: مبلغ ضمانتنامه بانکی در وجه اداره کل ثبت اسناد و املاک استان آذربایجان شرقی به مبلغ ۱,۷۵۰,۰۰۰,۰۰۰ ریال (معادل یکصد و هفتاد و پنج میلیون تومان) میباشد که میبایستی برای سه ماه معتبر بوده و پس از آن نیز با اعلام کارفرما قابل تمدید باشد. ضمنا به پیشنهاداتی که فاقد ضمانتنامه یا امضای مخدوش و مشروط و ضمانتنامه های کمتر از میزان مقرر، چک تضمین شده و چک شخصی و نظایر آن و پیشنهاداتی که پس از انقضاء مدت مقرر در آگهی واصل شود. مطلقاً ترتیب اثر داده نخواهد شد.
همچنین شرکت های واجد شرایط به جای ضمانت نامه بانکی می توانند مبلغ شرکت در مناقصه را به حساب شماره ۴۰۵۴۰۱۳۲۰۷۵۶۵۴۹۰ با شناسه واریز ۹۳۹۱۰۸۵۵۴۱۱۰۰۷۰۰۰۰۲۹۴۰۰۰۲۳۳۱۱۴ تحت عنوان تمرکز وجوه سپرده ثبت اسنادو املاک تبریز واریز و ارائه نمایند.
((سایر اطلاعات و جزئیات مربوطه در اسناد مناقصه مندرج است.))
آدرس اداره کل ثبت اسناد و املاک استان آذربایجان شرقی: تبریز میدان ساعت کوچه حاج هاشم اداره کل ثبت اسناد استان آذربایجان شرقی
تاریخ انتشار نوبت اول : ۱۴۰۱/۰۹/۱۰ تاریخ انتشار نوبت دوم : ۱۴۰۱/۰۹/۱۲
میم الف۲۹۵۱

آگهی مناقصه عمومی دو مرحله ای
به همراه ارزیابی کیفی و فنی
نوبت اول
سازمان ثبت اسناد و املاک کشور
اداره کل ثبت اسناد و املاک آذربایجان شرقی
مناقصه گذار: اداره کل ثبت اسناد و املاک استان آذربایجان شرقی
موضوع مناقصه:
تهیه نقشه و تطبیق و مستند سازی مناطق کشاورزی (زراعی و باغی): سراب
-حجم اقدام: به مساحت ۱۰۰۰۰هکتار
مهلت دریافت اسناد: از تاریخ ۱۴۰۱/۰۹/۱۰ روز پنج شنبه لغایت ۱۴۰۱/۰۹/۱۳ روز یکشنبه تا ساعت ۱۴
محل دریافت اسناد: کلیه مراحل برگزاری مناقصه از دریافت اسناد تا ارائه پیشنهاد مناقصه گران و بازگشایی پاکتها از طریق درگاه سامانه تدارکات الکترونیکی دولت (ستاد) به آدرس (www.setadiran.ir) انجام خواهد شد. و پاکت الف حاوی اصل ضمانتنامه بانکی معتبر نیز علاوه بر سایت ستاد تحویل دبیرخانه مناقصه گذار خواهد شد.
تاریخ بارگذاری اسناد مناقصه و قیمت پیشنهادی: از تاریخ ۱۴۰۱/۰۹/۱۴روز دوشنبه لغایت ۱۴۰۱/۰۹/۲۴ روز پنجشنبه تا ساعت ۱۳
تاریخ بازگشایی پاکتها: روز یکشنبه ۱۴۰۱/۰۹/۲۷
گروه و رشته شغلی: شرکتهایی اجازه شرکت در مناقصه را دارند که دارای صلاحیت نقشه برداری با پایه ۱یا۲ یا ۳ از سازمان برنامه و بودجه کشور باشند و حداکثر مبلغ مجاز عقد قرارداد آنها از جمع مبلغ اعلامی در برگ پیشنهادات قیمت کمتر نباشد و پیشنهاد فنی آنها مورد تائید مناقصه گذار باشد.
تذکر-مطابق جزء ۱۰ بند ب آئین نامه ماده ۵۱ قانون محاسبات عمومی قرارداد مذکور جزء هزینه های مستمر بوده و انجام آن می تواند تا ۳ سال استمرار داشته باشد. و پرداختها در این قرارداد در قالب اعتبار مصوب و ابزارهای تخصیص اجرایی خواهد شد. " و تورم و تعدیل به این قرارداد تعلق نخواهد گرفت.
محل تحویل پاکتهای مناقصه: پیشنهاد قیمت به انضمام کلیه مدارک اعلام شده(اعم از فرمهای الف و ب و ج) از طریق سامانه تدارکات الکترونیک اعلام گردد و پاکت الف حاوی اصل ضمانتنامه بانکی به نشانی تبریز میدان ساعت کوچه حاج هاشم طبقه چهارم دبیرخانه اداره کل ثبت اسناد و املاک استان آذربایجان شرقی تحویل و رسید دریافت نمایند.
نوع و مبلغ تضمین شرکت در مناقصه: مبلغ ضمانتنامه بانکی در وجه اداره کل ثبت اسناد و املاک استان آذربایجان شرقی به مبلغ ۱,۷۵۰,۰۰۰,۰۰۰ ریال (معادل یکصد و هفتاد و پنج میلیون تومان) میباشد که میبایستی برای سه ماه معتبر بوده و پس از آن نیز با اعلام کارفرما قابل تمدید باشد. ضمنا به پیشنهاداتی که فاقد ضمانتنامه یا امضای مخدوش و مشروط و ضمانتنامه های کمتر از میزان مقرر، چک تضمین شده و چک شخصی و نظایر آن و پیشنهاداتی که پس از انقضاء مدت مقرر در آگهی واصل شود. مطلقاً ترتیب اثر داده نخواهد شد.
همچنین شرکت های واجد شرایط به جای ضمانت نامه بانکی می توانند مبلغ شرکت در مناقصه را به حساب شماره ۴۰۵۴۰۱۳۲۰۷۵۶۵۴۹۰ با شناسه واریز ۹۳۹۱۰۸۵۵۴۱۱۰۰۷۰۰۰۰۲۹۴۰۰۰۲۳۳۱۱۴ تحت عنوان تمرکز وجوه سپرده ثبت اسنادو املاک تبریز واریز و ارائه نمایند.
((سایر اطلاعات و جزئیات مربوطه در اسناد مناقصه مندرج است.))
آدرس اداره کل ثبت اسناد و املاک استان آذربایجان شرقی: تبریز میدان ساعت کوچه حاج هاشم اداره کل ثبت اسناد استان آذربایجان شرقی
تاریخ انتشار نوبت اول : ۱۴۰۱/۰۹/۱۰ تاریخ انتشار نوبت دوم : ۱۴۰۱/۰۹/۱۲
میم الف۲۹۵۱

کوتاه از اقتصاد

رئیس اتحادیه نانوایان سنگکی:

دستگاه‌های پوز نانوایان پشتیبانی قوی ندارند

رئیس اتحادیه نانوایان سنگکی خاطر نشان کرد: نانوا ۸۵ درصد هزینه تولید را پرداخت می کند برای اینکه بتواند هزینه‌ها خود را جبران کند به‌ناچار کم‌فروشی و یا گران‌فروشی می کنند. اتحادیه مخالف چنین اقداماتی است اما بعد از بررسی اوضاع متوجه می‌شود که چاره‌ای جز این ندارد؛ از سوی دیگر جریمه‌های سنگین ۳۰ تا ۱۰۰ میلیونی برای نانوایان در نظر گرفته‌اند که این جریمه‌ها نیز بازدارنده نیست چراکه نانوا باز تلاش دارد برای جبران این جریمه‌ها از جیب مصرف کنندگان هزینه کند. محمد سلیمانی، در پاسخ به این پرسش که برخی مشاهدات میدانی حاکی از این مهم است که تعدادی از نانوایان اقدام به جمع آوری دستگاه‌های پز هوشمند کردند آیا این خبر را تایید می کنید؟ گفت: گزارشی از جمع‌آوری دستگاه‌ها پز از سوی نانوایان به اتحادیه داده نشده است؛ اما این دستگاه‌ها پشتیبانی قوی ندارند و برای تعمیر دستگاه نانوا حداقل باید ۲۴ ساعت یا حتی ۲ روز منتظر بماند که دستگاه سرویس و به‌روز شود، همین مسائل باعث شده است که نانوایان تمایل چندانی برای استفاده از این دستگاه‌ها از خود نشان ندهند. وی با بیان اینکه برخی از نانوایان دستگاه‌های پز قدیمی را تحویل دادند، گفت: تعدادی از نانوایان دستگاه‌های پز قدیمی را حفظ کردند تا در صورت بروز مشکل در دستگاه‌های جدید بتوانند از آنها استفاده کنند چراکه در شرایط فعلی کمتر شخصی پول نقد همراه خود دارد. وی با اشاره به مشکلات دستگاه‌های پز هوشمند، گفت: دستگاه‌هایی که به اینترنت متصل هستند مشکلات جدی دارند و قطع و وصل شدن آنها زمان‌بر است.

وقتی مشکلات تجارت چای نادیده گرفته می شود

غفلت از یک بازار ارزآور

چای ایرانی یکی از ده‌ها محصولی است که توان رقابت با رقیب خارجی خود را دارد، اما مانند اغلب محصولات کشاورزی ایران، بخش بازرگانی پاشنه آشیل آن است. به این معنی که تا وقتی واردات بی‌رویه است، طعم چای ایرانی شیرین نیست و در نتیجه معیشت خانوارهای چایکار و دیگر صنایع وابسته به آن به خطر می‌افتد. حبیب جهانساز، رئیس سازمان چای درباره وضعیت فعلی بازار چای گفت: بازار چای خوشبختانه بازار باثباتی است و از نظر تولید و واردات کمبودی در بازار نیست. جهانساز با بیان اینکه ۱۰۰ هزار تن نیاز بازار و در واقع مصرف کل کشور است، افزود: حدود ۲۵ تا ۳۰ هزار تن تولید داخل است و مابه التفاوت سالانه ۶۰ تا ۷۰ هزار تن وارد می‌شود، به این ترتیب بازار به حد کافی تامین است. وی در پاسخ به این سوال که مزیت رقابتی چای ایران در دیگر بازارها چیست، خاطر نشان کرد: در واقع بخشی از چای ایران به دلیل جذبه‌ای که دارد صادر می‌شود به خصوص اینکه چای ایران عاری از سموم است. این مقام مسئول همچنین در خصوص نرخ چای نیز گفت: نرخ چای طی ۶ ماه اخیر چندان تغییر نکرده است و با توجه به اینکه ارز ارزان نرخ برای واردات نمی‌دهند و چای حال با ارز نیمایی یا ارز آزاد وارد می‌شود در نتیجه می‌بینیم که فاصله قیمت‌ها زیادتر شده است.

خبر ویژه

کارشناسان چه می گویند؟

بازار خودرو در رکود تورمی

افزایش قیمت خودرو همچنان ادامه دارد. اما سطح معاملات پایین است. کارشناسان دلیل افزایش قیمت را وجود تورم عمومی در کشور می‌دانند. قیمت خودرو صفر داخلی روز چهارشنبه ۸ آذر ۱۴۰۱ با توجه به آمار با تغییراتی همراه شد. قیمت‌های ثبت‌شده در سایت‌های آگهی خودرو پس از گذشت هفته‌ها از سقف‌شکنی دلار، حکایت گر بلاتکلیفی و سردرگمی بازار است. قیمت خودرو هم‌گام با افزایش نرخ دلار شروع به افزایش کرد. اما هنگامی که نوسانات دلار متوقف شد، اما خودرو در گیر افزایش قیمت‌ها بود که البته همچنان نیز ادامه دارد. قیمت خودرو صفر داخلی در لحظه نگارش این گزارش در بازار ایران به شرح زیر است: برخلاف ماه‌های گذشته که قیمت پراید ثابت مانده بود، اما بالاخره سقف‌شکنی تاریخی دلار این ثبات را شکست و این خودرو را با نوسان قیمت همراه کرد. پراید پس از چند روز مقاومت مجددا با افزایش قیمت همراه شد. پراید ۱۱۱ اکنون در قیمت ۲۱۴ میلیون تومان به فروش می‌رسد. اما پراید ۱۳۱ نیز اکنون به نرخ ۱۹۶ میلیون تومان عرضه می‌شود. پژو ۲۰۷ اتومات هم که روزها با افزایش قیمت همراه شده بود، نیز مجددا به قیمت ۶۶۰ میلیون تومان رسید. خودرو دنا معمولی هم که روزها بود که با ثبات قیمت همراه شده بود، نیز مانند روز گذشته، پنج میلیون تومان گران و با قیمت ۴۴۵ میلیون تومان در بازار عرضه شد. پژو پارس اتوماتیک که روزها در قیمت ۵۰۰ میلیون تومان ثابت مانده بود، در قیمت ۵۱۵ میلیون تومان در بازار خودرو کشور به فروش رسید. تارا اتوماتیک هم که در روزهای گذشته با افزایش قیمت قابل توجهی همراه شد، شش میلیون تومان افزایش قیمت داشت و به نرخ ۶۳۸ میلیون تومان رسید. فربد زاوه، کارشناس صنعت خودرو گفت: قیمت‌ها همچنان فزاینده است. اما سطح معاملات پایین است و بازار در وضعیت رکود تورمی قرار دارد که هر روز تورم آن تشدید می‌شود. او افزود: این افزایش قیمت دلیلی جز تورم عمومی در کشور ندارد. تا زمانی که مشکلات موجود به تورم در کشور برطرف نشود، این روند افزایش قیمت ادامه دارد.

«روزگار» نارضایتی پرستاران از پرداخت علی الحساب تعرفه گذاری را بررسی کرد

وعده‌های توخالی

قرار بود خبر خوش روز پرستار امسال اجرای قانون تعرفه‌گذاری باشد. آیین‌نامه تعرفه‌گذاری اواسط اردیبهشت ماه امسال بالاخره بعد از گذشت ۱۵ سال از تصویب این قانون نهایی شد. آیین‌نامه‌ای که البته مخالفت‌های بسیاری با خود به همراه داشت. بسیاری از فعالان پرستاری معتقد بودند که این آیین‌نامه نه تنها مطالبه‌ی سال‌ها بر زمین‌مانده‌ی پرستاران را اجرایی نمی‌کند بلکه برعکس، اجرای آن به معنای دفنِ یکی از اصلی‌ترین مطالبات پرستاران است و دستاوردِ مالیِ چندانی نصیبِ آن‌ها نمی‌کند. مبلغی که به‌عنوان علی‌الحسابِ تعرفه‌گذاری در روزهای منتهی به روز پرستار داده شد، گفته این فعالان پرستاری را تصدیق کرد. به طوریکه در روزهای گذشته شاهد اعتراض برخی از پرستاران به این مبلغ پرداختی بودیم. ابراهیم آریامقدم، رئیس انجمن فوریتهای پزشکی، پیشتر در این خصوص گفته بود: «بعد از وعده‌های توخالی در مورد اجرای تعرفه‌گذاری و افزایش کارانه، در نهایت در آبان ۱۴۰۱ اولین پرداختی تعرفه پرستاری به صورت علی‌الحساب به حساب پرستاران واریز شد. پرداخت این علی‌الحساب نشان داد که آنچه وعده داده شده بود صرفا یک جوسازی و خلاف واقعیت بوده است. به مناسبتِ روزِ پرستار با محمود عمیدی، عضو مرکزی خانه پرستار در خصوص آیین‌نامه تعرفه‌گذاری و سایر مشکلاتِ پرستاران گفتگو کردیم. وی در ابتدا در خصوص پرداختِ علی‌الحساب تعرفه‌گذاری گفت: آیین‌نامه تعرفه‌گذرای از دو سال پیش نوشته شده و آنچه به عنوان علی‌الحساب پرداخت شده از همین آیین‌نامه برآمده است. ما از همان زمان مخالف این آیین‌نامه بودیم و انتقادات بسیاری به آن داشتیم اما بدون توجه به این انتقادات بالاخره مبلغی را به عنوان علی‌الحساب برای شروع تعرفه‌گذاری پرداخت کردند که همین مبلغ هم باعث اعتراض پرستاران شد. عمیدی گفت: مجلس ۵۰ هزار میلیارد تومان برای بودجه تعرفه‌گذاری در نظر گرفته که ماهی چیزی حدود ۴۰۰ میلیارد تومان می‌شود. این رقم برای کل پرستاران است و شامل همه پرستارانِ مراکز دولتی، دانشگاهی و نیروهای مسلح می‌شود. وی ادامه داد: این ماه، کل مبلغ ۴۰۰ میلیارد تومان برای پرداخت علی‌الحساب به وزارت بهداشت پرداخت شده که بخشی از این مبلغ در ماه‌های آینده برای پرداختِ تعرفه‌گذاری به مراکز دیگر کسر خواهد شد، در نتیجه می‌توان گفت آنچه به عنوان علی‌الحساب پرداخت شده بیش از مبلغی است که بعدا پرداخت خواهد شد. پس این نارضایتی بعد از اجرای آیین‌نامه‌ی تعرفه‌گذاری نه تنها کاهش نمی‌یابد بلکه بیشتر هم خواهد شد. عضو مرکزی خانه پرستار گفت: موضوع دیگر این است که مبلغ علی‌الحساب، بدون معیار و اصولِ مشخصی پرداخت شده، به همین دلیل اختلاف پرداخت‌ها مشکل و نارضایتی ایجاد کرده است. وی ادامه داد: آیین‌نامه تعرفه‌گذاری به هیچ وجه در راستای اهداف قانونگذار نیست. قانونگذار دو هدف را از این قانون دنبال می‌کرد؛ اول عادلانه کردن کارانه‌ها و از بین بردنِ فاصله‌ی پرداختی بین پرستاران و سایر اعضای کادر درمان و دوم افزایش کیفیت خدمات پرستاری، که هیچ کدام از این دو با این آیین‌نامه محق نمی‌شود. عمیدی بیان کرد: مبلغ ناچیزی که بعد از اجرای این تعرفه‌گذاری پرداخت می‌شود هیچ تاثیری بر کاهش فاصله‌ی پرداختی و عادلانه کردنِ دستمزد ندارد. همچنین با توجه به اینکه در آیین‌نامه اجرایی تعرفه‌گذرای معیار ارزش‌گذاری خدمات، تخت-روز است، تاثیری بر کیفیت خدمات نمی‌گذارد. به عبارتی دیگر طبق این مدل ارزش‌گذاری، به تناسب بخشی که مریض در آن بستری می‌شود برای او k در نظر گرفته می‌شود و یک مریض در هر بخشی که بخوابد چه برای او خدماتی انجام شود و چه انجام نشود، این k به او تعلق می‌گیرد. با این اوصاف هیچ تاثیری بر کیفیت خدمات نمی‌گذارد چون همه چیز از پیش تعیین شده است. عضو مرکزی خانه پرستار تأکید کرد: این آیین‌نامه قبل از اجرا شکست خورده است و پیشنهاد ما این است که آن را کنار بگذارند و آیین‌نامه‌ای را که قبلا تهیه شده و روی آن کار کارشناسی شده را اجرایی کنند. تعداد ۲۵۰ تعرفه پرستاری در کتاب ارزش‌های نسبی وجود دارد که می‌توان با استفاده از آن و به تبعیت از آنچه برای تعرفه‌گذاری خدمات پزشکان انجام شده، تعرفه‌گذاری پرستاران را اجرایی کرد. عمیدی در خصوص مشکلات دیگر پرستاران گفت: کمبود نیروی پرستار از جمله مشکلات دیگر ما است که متاسفانه برای جبرانِ این کمبودِ نیرو، وزارت بهداشت رویه‌های غلطی از جمله به‌کارگیریِ پرستاران شرکتی، تمدید طرح، ۸۹ روزه و... پیش گرفته است. وی به طرح ساماندهی کارکنان دولت اشاره کرد و گفت: عده‌ای با این توجیه که طرح، بار مالی برای دولت دارد، در مقابل به تصویب رسیدن این طرح مقاومت می‌کنند. اتفاقا اگر واسطه‌ها حذف شوند و پول مستقیم به جیب پرستاران برسد رضایتِ بیشتری حاصل می‌شود. چرا باید بخشی از پول به جیب واسطه‌ها برورد؟ این رویه یعنی ارج نهادن بر رانت و واسطه که اتفاقا ضرر بیشتری برای دولت دارد. عمیدی گفت: به جای حل ریشه‌ای مشکلات، پرستاران را با انواع و اقسام قراردادها به کار گرفته‌اند. آیا اخراج پرستاران بعد از پایان پیک کرونا، استثمار و سوءاستفاده از این قشر نیست؟ عضو مرکزی خانه پرستار در پایان به مشکلات پرستاران در اجرایی شدن قانون مشاغل سخت و زیان‌آور اشاره کرد و گفت: در حالیکه شغل پرستاری سخت و زیان‌آور است اما مزایای قانون سخت و زیان‌آور از جمله ساعات کار، بازنشستگی پیش از موعد و... به پرستاران تعلق نمی‌گیرد.

آخرین خبرها از جذب و استخدام پرستاران

دکتر عباس عبادی معاون پرستاری وزارت بهداشت نیز در مورد آخرین خبرها از جذب و استخدام پرستاران گفت: آخرین آزمون استخدامی پرستاران مربوط به بهمن ماه سال ۱۳۹۹ بود که ۲۰ هزار نفر پرستار از این طریق جذب شدند البته ۶۶ هزار نفر از نیروهای سلامت نیز مشمول قانون تبدیل وضعیت ایثارگران شدند که حدود ۳۰ تا ۴۰ درصد آنها از گروه پرستاری بودند. به گفته معاون پرستاری وزارت بهداشت، جلسات متعددی در نهاد ریاست‌جمهوری با حضور مسئولان سازمان امور اداری و استخدامی برای جذب پرستاران برگزار شده است اما مصوبه نهایی هنوز ابلاغ نشده است؛ با وجود این قول مساعد داده شده است که در نیمه دوم سال جاری، مجوز برگزاری آزمون استخدامی به وزارت بهداشت داده شود.

کوتاه از اقتصاد

وزیر کار:

امیدواریم طرح کالابرگ الکترونیک به زودی اجرایی شود

وزیر کار تعاون و رفاه اجتماعی با اعلام اجرای موفق طرح آزمایشی کالابرگ الکترونیک در استان هرمزگان نسبت به اجرایی شدن به زودی این طرح در کشور اظهار امیدواری کرد. صولت مرتضوی اظهار کرد: طرح کالابرگ الکترونیکی به صورت آزمایشی در استان هرمزگان شروع شده و بازتاب خوبی از آن گرفته شد. وی ادامه داد: به محض اینکه بستر آن فراهم شود، به صورت آزمایشی اجرا می کنیم. امیدواریم هرچه زودتر این طرح اجرا شود. وی ادامه داد: استفاده از کالابرگ اختیاری است یعنی کسانی که خواستند می توانند از استفاده کنند و کسانی که خواستند می توانند از مبلغ نقدی استفاده کنند. سازوکار اجرای این طرح این است که کارت الکترونیکی افراد معادل مبلغ یارانه شارژ می شود و افراد در یک بازه زمانی مشخص مختار هستند با این کارت، پروتیین خرید کنند یا اینکه زمانی که یارانه به حساب افراد واریز می شود، پول آن را برداشت کنند.

تفکیک وزارتخانه راه و شهرسازی شاید وقت دیگر

راه اندازی وزارتخانه راه و شهرسازی در حال حاضر مشکلی را حل نخواهد کرد فقط می تواند بروکراسی اداری برای دریافت مجوز را بیشتر کند با توجه به اینکه در حال حاضر نمایندگان مجلس در خصوص اینکه وزارتخانه راه و شهرسازی از مسکن جدا شود بحث‌هایی داشته اند. مخالفان معتقد هستند که این تفکیک می تواند بحران مسکن و راه را دوچندان کند در این خصوص مجتبی یوسفی؛ عضو کمیسیون عمران یکی از مخالفان به خبرنگار مهر دلایل مخالفتش را بیان کرد. مجتبی یوسفی؛ عضو کمیسیون عمران در خصوص تفکیک وزارتخانه راه و شهرسازی گفت: در ابتدای دولت سیزدهم پیشنهاد تفکیک وزارتخانه داده شد اما در آن زمان نه دولت راضی بود و نه اینکه رأی نمایندگان به حد نصاب رسید بنابراین این تفکیک صورت نگرفت و امروز برای این تفکیک دیگر وقت نیست. وی در ادامه چرایی اینکه در حال حاضر وقت تفکیک نیست گفت: در شرایط فعلی که در بحران هستیم نمی‌توان این کار را انجام داد. مجتبی یوسفی در ادامه بیان کرد: تفکیک وزارتخانه یک سال تا یک سال و نیم زمان می‌برد و این هم دلیل دیگری است که وثت تفکیک نیست را نشان می‌دهد اگر اول کار دولت بود زمان برای تفکیک داشتیم و هماهنگی هم انجام می‌شد اما امروزه هماهنگی نمی‌شود کرد. این عضو کمیسیون در پایان بیان کرد: در حال حاضر دولت وزیر را معرفی کند تا بحران مسکن و راه بیشتر از این به چشم نخورده است این بحران‌ها با مدیریت بهبود پیدا خواهد کرد.

نوبت اول

آگهی مناقصه عمومی دو مرحله ای به همراه ارزیابی کیفی و فنی

سازمان ثبت اسناد و املاک کشور
اداره کل ثبت اسناد و املاک آذربایجان شرقی

مناقصه گذار: اداره کل ثبت اسناد و املاک استان آذربایجان شرقی

موضوع مناقصه:
تهیه نقشه و تطبیق و مستند سازی مناطق کشاورزی (زراعی و باغی): جلفا

-حجم اقدام: به مساحت ۱۰۰۰۰هکتار
مهلت دریافت اسناد: از تاریخ ۱۴۰۱/۰۹/۱۰ روز پنج شنبه لغایت ۱۴۰۱/۰۹/۱۳ روز یکشنبه تا ساعت ۱۴
محل دریافت اسناد: کلیه مراحل برگزاری مناقصه از دریافت اسناد تا ارائه پیشنهاد مناقصه گران و بازگشایی پاکتها از طریق درگاه سامانه تدارکات الکترونیکی دولت (ستاد) به آدرس (www.setadiran.ir) انجام خواهد شد. و پاکت الف حاوی اصل ضمانتنامه بانکی معتبر نیز علاوه بر سایت ستاد تحویل دبیرخانه مناقصه گذار خواهد شد.
تاریخ بارگذاری اسناد مناقصه و قیمت پیشنهادی: از تاریخ ۱۴۰۱/۰۹/۱۴روز دوشنبه لغایت ۱۴۰۱/۰۹/۲۴ روز پنجشنبه تا ساعت ۱۳
تاریخ بازگشایی پاکتها: روز یکشنبه ۱۴۰۱/۰۹/۲۷
گروه و رشته شغلی: شرکتهایی اجازه شرکت در مناقصه را دارند که دارای صلاحیت نقشه برداری با پایه ۱یا۲ یا ۳ از سازمان برنامه و بودجه کشور باشند و حداکثر مبلغ مجاز عقد قرارداد آنها از جمع مبلغ اعلامی در برگ پیشنهادات قیمت کمتر نباشد و پیشنهاد فنی آنها مورد تائید مناقصه گذار باشد.
تذکر-مطابق جزء ۱۰ بند ب آئین نامه ماده ۵۱ قانون محاسبات عمومی قرارداد مذکور جزء هزینه های مستمر بوده و انجام آن می تواند تا ۳ سال استمرار داشته باشد. و پرداختها در این قرارداد در قالب اعتبار مصوب و ابزارهای تخصیص اجرایی خواهد شد. " و تورم و تعدیل به این قرارداد تعلق نخواهد گرفت.
محل تحویل پاکتهای مناقصه: پیشنهاد قیمت به انضمام کلیه مدارک اعلام شده(اعم از فرمهای الف و ب و ج) از طریق سامانه تدارکات الکترونیک اعلام گردد و پاکت الف حاوی اصل ضمانتنامه بانکی به نشانی تبریز میدان ساعت کوچه حاج هاشم طبقه چهارم دبیرخانه اداره کل ثبت اسناد و املاک استان آذربایجان شرقی تحویل و رسید دریافت نمایند.
نوع و مبلغ تضمین شرکت در مناقصه: مبلغ ضمانتنامه بانکی در وجه اداره کل ثبت اسناد و املاک استان آذربایجان شرقی به مبلغ ۱,۷۵۰,۰۰۰,۰۰۰ ریال (معادل یکصد و هفتاد و پنج میلیون تومان) میباشد که میبایستی برای سه ماه معتبر بوده و پس از آن نیز با اعلام کارفرما قابل تمدید باشد. ضمنا به پیشنهاداتی که فاقد ضمانتنامه یا امضای مخدوش و مشروط و ضمانتنامه های کمتر از میزان مقرر، چک تضمین شده و چک شخصی و نظایر آن و پیشنهاداتی که پس از انقضاء مدت مقرر در آگهی واصل شود. مطلقاً ترتیب اثر داده نخواهد شد.
همچنین شرکت های واجد شرایط به جای ضمانت نامه بانکی می توانند مبلغ شرکت در مناقصه را به حساب شماره ۴۰۵۴۰۱۳۲۰۷۵۶۵۴۹۰ با شناسه واریز ۹۳۹۱۰۸۵۵۴۱۱۰۰۷۰۰۰۰۲۹۴۰۰۰۲۳۳۱۱۴ تحت عنوان تمرکز وجوه سپرده ثبت اسنادو املاک تبریز واریز و ارائه نمایند.
((سایر اطلاعات و جزئیات مربوطه در اسناد مناقصه مندرج است.))
آدرس اداره کل ثبت اسناد و املاک استان آذربایجان شرقی: تبریز میدان ساعت کوچه حاج هاشم اداره کل ثبت اسناد استان آذربایجان شرقی
تاریخ انتشار نوبت اول : ۱۴۰۱/۰۹/۱۰ تاریخ انتشار نوبت دوم : ۱۴۰۱/۰۹/۱۲
میم الف۲۹۵۱

نوبت اول

آگهی مناقصه عمومی دو مرحله ای به همراه ارزیابی کیفی و فنی

سازمان ثبت اسناد و املاک کشور
اداره کل ثبت اسناد و املاک آذربایجان شرقی

مناقصه گذار: اداره کل ثبت اسناد و املاک استان آذربایجان شرقی

موضوع مناقصه:
تهیه نقشه و تطبیق و مستند سازی مناطق کشاورزی (زراعی و باغی): خداآفرین

-حجم اقدام: به مساحت ۱۰۰۰۰هکتار
مهلت دریافت اسناد: از تاریخ ۱۴۰۱/۰۹/۱۰ روز پنج شنبه لغایت ۱۴۰۱/۰۹/۱۳ روز یکشنبه تا ساعت ۱۴
محل دریافت اسناد: کلیه مراحل برگزاری مناقصه از دریافت اسناد تا ارائه پیشنهاد مناقصه گران و بازگشایی پاکتها از طریق درگاه سامانه تدارکات الکترونیکی دولت (ستاد) به آدرس (www.setadiran.ir) انجام خواهد شد. و پاکت الف حاوی اصل ضمانتنامه بانکی معتبر نیز علاوه بر سایت ستاد تحویل دبیرخانه مناقصه گذار خواهد شد.
تاریخ بارگذاری اسناد مناقصه و قیمت پیشنهادی: از تاریخ ۱۴۰۱/۰۹/۱۴روز دوشنبه لغایت ۱۴۰۱/۰۹/۲۴ روز پنجشنبه تا ساعت ۱۳
تاریخ بازگشایی پاکتها: روز یکشنبه ۱۴۰۱/۰۹/۲۷
گروه و رشته شغلی: شرکتهایی اجازه شرکت در مناقصه را دارند که دارای صلاحیت نقشه برداری با پایه ۱یا۲ یا ۳ از سازمان برنامه و بودجه کشور باشند و حداکثر مبلغ مجاز عقد قرارداد آنها از جمع مبلغ اعلامی در برگ پیشنهادات قیمت کمتر نباشد و پیشنهاد فنی آنها مورد تائید مناقصه گذار باشد.
تذکر-مطابق جزء ۱۰ بند ب آئین نامه ماده ۵۱ قانون محاسبات عمومی قرارداد مذکور جزء هزینه های مستمر بوده و انجام آن می تواند تا ۳ سال استمرار داشته باشد. و پرداختها در این قرارداد در قالب اعتبار مصوب و ابزارهای تخصیص اجرایی خواهد شد. " و تورم و تعدیل به این قرارداد تعلق نخواهد گرفت.
محل تحویل پاکتهای مناقصه: پیشنهاد قیمت به انضمام کلیه مدارک اعلام شده(اعم از فرمهای الف و ب و ج) از طریق سامانه تدارکات الکترونیک اعلام گردد و پاکت الف حاوی اصل ضمانتنامه بانکی به نشانی تبریز میدان ساعت کوچه حاج هاشم طبقه چهارم دبیرخانه اداره کل ثبت اسناد و املاک استان آذربایجان شرقی تحویل و رسید دریافت نمایند.
نوع و مبلغ تضمین شرکت در مناقصه: مبلغ ضمانتنامه بانکی در وجه اداره کل ثبت اسناد و املاک استان آذربایجان شرقی به مبلغ ۱,۷۵۰,۰۰۰,۰۰۰ ریال (معادل یکصد و هفتاد و پنج میلیون تومان) میباشد که میبایستی برای سه ماه معتبر بوده و پس از آن نیز با اعلام کارفرما قابل تمدید باشد. ضمنا به پیشنهاداتی که فاقد ضمانتنامه یا امضای مخدوش و مشروط و ضمانتنامه های کمتر از میزان مقرر، چک تضمین شده و چک شخصی و نظایر آن و پیشنهاداتی که پس از انقضاء مدت مقرر در آگهی واصل شود. مطلقاً ترتیب اثر داده نخواهد شد.
همچنین شرکت های واجد شرایط به جای ضمانت نامه بانکی می توانند مبلغ شرکت در مناقصه را به حساب شماره ۴۰۵۴۰۱۳۲۰۷۵۶۵۴۹۰ با شناسه واریز ۹۳۹۱۰۸۵۵۴۱۱۰۰۷۰۰۰۰۲۹۴۰۰۰۲۳۳۱۱۴ تحت عنوان تمرکز وجوه سپرده ثبت اسنادو املاک تبریز واریز و ارائه نمایند.
((سایر اطلاعات و جزئیات مربوطه در اسناد مناقصه مندرج است.))
آدرس اداره کل ثبت اسناد و املاک استان آذربایجان شرقی: تبریز میدان ساعت کوچه حاج هاشم اداره کل ثبت اسناد استان آذربایجان شرقی
تاریخ انتشار نوبت اول : ۱۴۰۱/۰۹/۱۰ تاریخ انتشار نوبت دوم : ۱۴۰۱/۰۹/۱۲
میم الف۲۹۵۱

اخبار روز

وزیر نفت در حاشیه جلسه هیات دولت:

عراق بدهی گازی به ایران ندارد

وزیر نفت گفت: تمام مطالبات معوق خود از عراق در خصوص صادرات گاز را دریافت کرده‌ایم.جواد اوجی در حاشیه جلسه هیئت دولت ، اظهار کرد: با شروع دولت سیزدهم وزارت نفت از تمام ظرفیت‌ها استفاده کرده و با دیپلماسی قوی با خیلی از کشورها از جمله کشورهای آمریکای لاتین در این مدت قراردادهای فروش نفت و پالایشگاه‌های فراسرزمینی را داشته‌ایم و خوشبختانه وزارت نفت عملکرد خوبی داشته است.وی همچنین افزود: خوشبختانه سال گذشته و امسال همه مطالبات خود بابت صادرات گاز خود به عراق را دریافت کرده‌ایم سال گذشته ۱ میلیارد یورو و امسال ۶/۱ میلیارد یورو دریافت کرده‌ایم و با پرداخت بدهی معوق عراق، صادرات گاز امسال به عراق نسبت به سال گذشته ۵/۱ میلیارد متر مکعب افزایش یافته است.

منابع آگاه خبر دادند:

مذاکرات اوپک پلاس درباره کاهش بیشتر تولید نفت

منابع آگاه به بلومبرگ گفتند انتظار می رود اوپک و متحدانش در نشست آتی خود، کاهش بیشتر تولید نفت را بررسی کنند.عربستان سعودی و شرکایش در اوپک پلاس ماه میلادی گذشته با تصویب کاهش هدف تولید به میزان دو میلیون بشکه در روز، بازار نفت را غافلگیر کرده و باعث واکنش شدید دولت آمریکا شدند. با این حال، قیمتها از آن زمان کاهش پیدا کرده و سه شنبه هفته جاری نفت برنت برای مدت کوتاهی در بازار لندن به ۸۰ دلار در هر بشکه نزول کرد.نمایندگان اوپک پلاس که تاکنون می گفتند برای ارزیابی تاثیر این کاهش عرضه بر بازارهای نفت، دست نگه خواهند داشت، اکنون می گویند کاهش تولید ممکن است یکی از گزینه‌های مورد بررسی باشد. مذاکرات در اوپک پلاس پیش از نشست رسمی چهارم دسامبر، هنوز رسما آغاز نشده است.ریاض یک سیگنال واضح غیرمعمول به بازار ارسال کرده است. شاهزاده عبدالعزیز بن سلمان، وزیر انرژی عربستان سعودی، هفته گذشته اظهار کرد: اوپک پلاس آماده است با کاهش بیشتر عرضه در صورت لزوم به منظور متوازن کردن عرضه و تقاضا، مداخله کند.آمریتا سن، تحلیلگر ارشد و یکی از موسسان شرکت مشاوره انرژی اسپکتس در این باره گفت: احتمالا اوپک پلاس بین تمدید اجرای کاهش تولید یا کاهش بیشتر تولید انتخاب خواهد کرد. آنها همواره مراقب عرضه و تقاضا هستند.

خبرویژه

سخنگوی صنعت آب:

واردات آب نداریم

آب این روزها به یکی از اصلی ترین دغدغه‌های مردم و مسئولان تبدیل شده است، این موضوع تا جایی ادامه پیدا کرد که انشعاب ۱۲ هزار ۵۰۰ هزار تهرانی به دلیل بد مصرفی قطع شد، اما آیا تدبیری برای ساختمان‌هایی که از آب مشاع استفاده می کنند در نظر گرفته نشده است؟ فیروز قاسم زاده، سخنگوی آب در رابطه با این موضوع به مهر می گوید: جدا سازی کنتورهای آب یکی از برنامه‌هایی که ما در وزارت نیرو آن را به صورت جدی دنبال می کنیم اما با توجه به اینکه تصمیم گیری پیرامون این موضوع یک تصمیم گیری فراسازمانی و مربوط به ارگان‌هایی نظیر شهرداری، وزارت راه و شهر سازی و.... می شود و برای اجرایی شدن آن در حال رایزنی هستیم.وی در رابطه با این موضوع اضافه کرد: به دست آوردن دستاوردی در کوتاه مدت امکان پذیر نیست چرا که در صورت تفکیک کنتورهای مشاع ساختمان‌های بزرگ به فضا و استانداردهای لازم نیاز است که باید بر روی این موارد مطالعات لازم انجام بگیرد و در صورت امکان پذیر بودن اجرایی شود.وی در پاسخ به اینکه با توجه به تنش آبی موجود امکان واردات آب وجود دارد، گفت: واردات آب موضوعی است که اصلاً در وزارت نیرو حتی مورد بحث قرار نگرفته است، زیرا چنین مسأله‌ای از نظر ما غیر فنی بوده و در وزارت نیرو مطرح نشده است.قاسم زاده در پاسخ به این سوال که با توجه به کاهش باران نسبت به سال‌های گذشته نمی تواند دلیل گمانه زنی‌های برای این موضوع باشد گفت: اقلیم ما همیشه فراز و فرودهایی داشته است و ما سال‌های خیلی کم بارش تر از سال جاری را پشت گذاشته‌ایم. به عنوان مثال دو سال گذشته بارندگی در کل کشور سال آبی ۱۵۷ میلی متر بود که سال کم سابقه‌ای بود ولی ما در دو سال کم آب تر از آن وجود دارد و در عین حال سال‌های پر بارشی هم داشته‌ایم. طبیعت اقلیم ما در ایران همین است فراز و فرودهایی وجود دارد.

چه کسی پاسخگوی صف طولانی کامیونداران برای دریافت سوخت است

اول گاز حالا گازوییل

تصاویر صف های طولانی کامیون ها در شهرهایی همچون چابهار طی روزهای گذشته حسابی خبر ساز شده است. تصاویری که نشان می دهد زمستان سخت برای ایران زودتر از آنچه تصور می شد از راه رسید. حالا کامیون های مانده در صف ناچارند که گازوییلی که قیمت مصوب هر لیتر آن ۳۰۰ تومان است را حدود ۷ برابر قیمت اصلی آن یعنی ۲ هزار تومان خریداری کنند. کارشناسان مدعی اند که کمبود گازوییل از مدت ها پیش قابل پیش بینی بود چرا که میزان سرمایه گذاری برای تولید این محصول متناسب با رشد مصرف آن نیست. حمید حسینی رییس اتحادیه صادر کنندگان فرآورده های نفتی در اینباره می گوید که سالانه حدود ۸ درصد بر مصرف کشور افزوده می شود، این در حالی است که بعد از پالایشگاه ستاره خلیج فارس دیگری پروژه‌ای برای افزایش ضریب تولید به بهره برداری نرسیده است.البته کمبود گازوییل و صف های طولانی کامیون دارها در روزهای گذشته دلایل دیگری هم داشت؛ دلایلی همچون افزایش قاچاق و رشد مصرف در نیروگاه ها. اما مصطفی نخعی سخنگوی کمیسیون انرژی مجلس دلیل همه مشکلات امروز را در نبود مدیریت مناسب در شرکت پخش و پالایش و مدیریت ضعیف مسئولین در حوزه نفت می داند. او معتقد است که جواد اوجی وزیر نفت باید پاسخگوی نبود مدیریت در شرکت پخش و پالایش باشد و اگر این ناترازی ها بیشتر شود، ممکن است زنگ خطری برای سکاندار ساختمان طالقانی باشد. نیمه دوم سال که فرا می رسد، مصرف در بخش خانگی به شدت بالا می رود. هم زمان با افزایش مصرف در بخش خانگی محدودیت در تامین گاز نیروگاه ها هم شروع می شود. بر اساس آمار اعلامی از طرف شرکت برق حرارتی تا پایان آبان امسال حدود ۲.۶ میلیارد مترمکعب گازوییل در نیروگاه های کشور ذخیره شده است. البته آنگونه که متولیان تولید برق اعلام کرده اند، سهم گاز از سبد مصرفی نیروگاه ها طی دو ماه گذشته نسبت به مدت مشابه سال گذشته افزایش و مقدار مصرفی گازوییل کمتر شده است. با وجود این کاهش مصرف اما وضعیت سوخت رسانی به کامیون ها چنگی به دل نمی زند چرا که ناترازی در گازوییل هم دست کمی از گاز ندارد. حسینی در اینباره گفت: در نیمه دوم سال علاوه بر نیروگاه ها، واحدهای تولید سیمان، پتروشیمی هم ناچار به استفاده از گازوییل می شوند. همین مساله موجب شده که تقاضای گازوییل در کشور افزایش یابد. او با اشاره به اینکه هنوز بسیاری از نیروگاه ها از گاز استفاده می کنند، ادامه داد: ممکن است در ماه های آینده که مصرف گازوییل در نیروگاه بیشتر می شود، ناترازی و کسری گازوییل هم افزایش یابد.«بیشتر محصولاتی که به اربیل عراق می فرستادیم، بوی گازوییل می داد و به ما می گفتند چرا از مواد غذایی گرفته تا محصولات دیگر صادراتی از ایران بوی گازوییل می دهند.» این بخشی از گفته های حسینی است که نشان می دهد بازار قاچاق گازوییل به کشورهای همسایه ایران تا چه اندازه داغ است. او که احتمال می دهد، قاچاق گازوییل در هفته های گذشته افزایش یافته باشد، می گوید: قاچاق گازوییل راحت تر و البته کم خطر تر از بنزین بوده و به همین دلیل در بین قاچاقچیان محبوبیت بیشتری نسبت به بنزین دارد.این کارشناس انرژی همچنین گفت که آمار دقیقی از مقدار گازوییلی که قاچاق می شود، وجود ندارد .رشد تقاضای جهانی گازوییل در سال گذشته، به ۵/ ۱ میلیون بشکه در روز رسید. البته رشد قیمت گازوییل و البته محدودیت ها در تامین آن تنها به قاره سبز محدود نمی شود. جالب است که بدانید هم اکنون بهای گازوییل در کشورهای همسایه ایران هم حدود ۳۰ درصد بالاتر از بهای بنزین است.

سوخت محبوب قاچاقچیان

موجودی منابع گازوییل در آمریکا همانند سایر نقاط دنیا، با استناد به گزارش اداره اطلاعات انرژی ایالات متحده، به پایین ترین سطح خود از سال ۱۹۵۱ رسیده است. هم زمان با این کاهش ذخایر، قیمت گازوییل هم در بازارهای جهانی روبه افزایش بوده و از بنزین هم فراتر رفته است. آژانس بین‌المللی انرژی در جدیدترین گزارش ماهانه خود اعلام کرد انتظار می‌رود قیمت‌های بالاتر گازوییل که به تورم و همچنین تضعیف اقتصاد کشورها دامن می‌زند، درنهایت در سال ۲۰۲۳ منجر به کاهش جزئی تقاضای این فرآورده استراتژیک در سطح جهان شود.رشد تقاضای جهانی گازوییل در سال گذشته، به ۵/ ۱ میلیون بشکه در روز رسید. آژانس بین‌المللی انرژی گفت: میزان رشد تقاضا در ایام باقی‌مانده از سال جاری، تنها معادل ۴۰۰ هزار بشکه در روز پیش‌بینی می‌شود. این در حالی است که در سال پیش رو، به‌رغم قوت گرفتن رویکرد گذار از گاز طبیعی به نفت، تقاضای گازوییل کاهشی نسبی را به دلیل شیب افزایشی قیمت‌ها، تجربه خواهد کرد.البته رشد قیمت گازوییل و البته محدودیت ها در تامین آن تنها به قاره سبز محدود نمی شود. جالب است که بدانید هم اکنون بهای گازوییل در کشورهای همسایه ایران هم حدود ۳۰ درصد بالاتر از بهای بنزین است. به گفته حسینی، اگر هر بشکه بنزین به قیمت ۹۰ دلار خریداری شود، هر بشکه گازوییل حدود ۱۳۰ دلار معامله می شود.اوضاع گازوییل به قدری نگران کننده شده که حالا وزارت دنبال به دنبال واردات گازوییل از روسیه است. این خبری است که رییس اتحادیه صادر کنندگان فرآورده‌های نفتی نیز آن را تایید کرده است.با این اوصاف کشورهای که تا همین چند سال پیش یکی از صادر کنندگان در محصولات نفتی، فرآورده های نفتی بوده و به دنبال افزایش صادرات گاز و تبدیل شدن به هاب انرژی بوده، در حال تبدیل شدن به یک وارد کننده بزرگ از روسیه است. وارداتی که حتی بهارستان نشینان هم نگران آن نیستند.نخعی سخنگوی کمیسیون انرژی گفت: به هر حال نیاز کشور باید تامین شود و این ظرفیت در کشورهایی همچون روسیه وجود دارد.

کوتاه از انرژی

از سوی شورای رقابت؛

توانیر ملزم به درج وجه التزام قطع برق در قراردادها شد

در پی دریافت چند فقره شکایت از شرکت توانیر، شورای رقابت با بررسی کارشناسی موضوعات مطروحه، بروز رویه ضدرقابتی و سوء استفاده از وضعیت مسلط را تأیید و این شرکت را به درج وجه التزام قطع برق در قراردادهای منعقده ملزم کرد.شورای رقابت در پانصد و بیست و پنجمین جلسه خود، به موضوع عدم درج وجه‌التزام موضوع ماده ۲۵ قانون بهبود مستمر کسب و کار پرداخت و با توجه به اینکه شرکت توانیر در قراردادهای منعقده با واحدهای تولیدی شرط وجه‌التزام را در نظر نگرفته است، این رویه را سوء استفاده از وضعیت مسلط از طریق تحمیل شرایط قراردادی غیرمنصفانه تشخیص داد.این شرکت همچنین به دلیل بروز رویه ضد رقابتی موضوع جزء ۲ بند ط ماده ۴۵ قانون اجرای سیاست های کلی اصل ۴۴ قانونی، شرکت توانیر را ملزم به توقف رویه ضدرقابتی و گنجاندن یک بند در قراردادهای جدید برای وجه التزام با نظارت و تأیید شورای رقابت کرد.گفتنی است؛ شورای رقابت از سازمان برنامه و بودجه خواست درخصوص نظر گرفتن اعتبار لازم در بودجه سالانه جهت جبران خسارت ناشی از قطع برق از سوی دولت به دلیل کمبودهای مقطعی، تدابیر لازم را بیاندیشید.

مدیرعامل شرکت پایانه‌های نفتی ایران خبر داد؛

راه‌اندازی دیزل ژنراتورهای برق در نیروگاه پایانه نفتی خارک

فرمانده ارشد پدافند غیرعامل و مدیریت بحران جزیره خارک گفت:به‌منظور تأمین برق مستمر وپایدار درشرایط اضطراری درناحیه صنعتی پایانه نفتی خارک، ۲دستگاه دیزل‌ژنراتوربا اعتباری بالغ بر ۲۸۰میلیارد ریال درنیروگاه برق این پایانه نصب و راه‌اندازی شد.عباس اسدروز اظهار کرد: تأمین برق ناحیه صنعتی و مسکونی پایانه نفتی خارک با توربوژنراتورهای مستقر در نیروگاه بزرگ این پایانه انجام می‌شود.وی افزود: به‌منظور تأمین برق مستمر و پایدار در شرایط اضطراری در ناحیه صنعتی پایانه نفتی خارک، دو دستگاه دیزل‌ژنراتور با توان نامی ۲۲۵۰ کیلوولت آمپر و با اعتباری بالغ بر ۲۸۰ میلیارد ریال در نیروگاه برق این پایانه نصب و راه‌اندازی شد. با توجه به اینکه تولید برق پایدار در پایانه نفتی خارک اهمیت بالایی به‌ویژه در ناحیه صنعتی مخازن ذخیره‌سازی و اسکله‌های صادراتی دارد، به همین منظور پروژه‌ای در شرکت پایانه‌های نفتی ایران به‌منظور خرید و نصب دو دستگاه دیزل ژنراتور اضطراری به ظرفیت اسمی ۲۲۵۰ کیلوولت آمپر تعریف و عملیاتی شد.

نوبت اول

آگهی مناقصه عمومی دو مرحله ای به همراه ارزیابی کیفی و فنی

قوه قضائیه
سازمان ثبت اسناد و املاک کشور
اداره کل ثبت اسناد و املاک آذربایجان شرقی

مناقصه گذار: اداره کل ثبت اسناد و املاک استان آذربایجان شرقی

موضوع مناقصه:

تهیه نقشه و تطبیق و مستند سازی مناطق کشاورزی (زراعی و باغی): میانه

-حجم اقدام : به مساحت ۱۰۰۰۰هکتار

مهلت دریافت اسناد: از تاریخ ۱۴۰۱/۰۹/۱۰ روز پنج شنبه لغایت ۱۴۰۱/۰۹/۱۳ روز یکشنبه تا ساعت ۱۴

محل دریافت اسناد: کلیه مراحل برگزاری مناقصه از دریافت اسناد تا ارائه پیشنهاد مناقصه گران و بازگشایی پاکتها از طریق درگاه سامانه تدارکات الکترونیکی دولت (ستاد) به آدرس (www.setadiran.ir) انجام خواهد شد. و پاکت الف حاوی اصل ضمانتنامه بانکی معتبر نیز علاوه بر سایت ستاد تحویل دبیرخانه مناقصه گذار خواهد شد.

تاریخ بارگذاری اسناد مناقصه و قیمت پیشنهادی: از تاریخ ۱۴۰۱/۰۹/۱۴روز دوشنبه لغایت ۱۴۰۱/۰۹/۲۴ روز پنجشنبه تا ساعت ۱۳

تاریخ بازگشایی پاکتها: روز یکشنبه ۱۴۰۱/۰۹/۲۷

گروه و رشته شغلی: شرکتهایی اجازه شرکت در مناقصه را دارند که دارای صلاحیت نقشه برداری با پایه ایا۲ یا ۳ از سازمان برنامه و بودجه کشور باشند و حداکثر مبلغ مجاز عقد قرارداد آنها از جمع مبلغ اعلامی در برگ پیشنهادات قیمت کمتر نباشد و پیشنهاد فنی آنها مورد تائید مناقصه گذار باشد.

تذکر-مطابق جزء ۱۰ بند ب آئین نامه ماده ۵۱ قانون محاسبات عمومی قرارداد مذکور جزء هزینه های مستمر بوده و انجام آن می تواند تا ۳ سال استمرار داشته باشد. و پرداختها در این قرارداد در قالب اعتبار مصوب و ابزارهای تخصیص اجرایی خواهد شد. " و تورم و تعدیل به این قرارداد تعلق نخواهد گرفت.

محل تحویل پاکتهای مناقصه: پیشنهاد قیمت به انضمام کلیه مدارک اعلام شده(اعم از فرمهای الف و ب و ج) از طریق سامانه تدارکات الکترونیک اعلام گردد و پاکت الف حاوی اصل ضمانتنامه بانکی به نشانی تبریز میدان ساعت کوچه حاج هاشم طبقه چهارم دبیرخانه اداره کل ثبت اسناد و املاک استان آذربایجان شرقی تحویل و رسید دریافت نمایند.

نوع و مبلغ تضمین شرکت در مناقصه: مبلغ ضمانتنامه بانکی در وجه اداره کل ثبت اسناد و املاک استان آذربایجان شرقی به مبلغ ۱,۷۵۰,۰۰۰,۰۰۰ ریال (معادل یکصد و هفتاد و پنج میلیون تومان) میباشد که میبایستی برای سه ماه معتبر بوده و پس از آن نیز با اعلام کارفرما قابل تمدید باشد. ضمنا به پیشنهاداتی که فاقد ضمانتنامه یا امضای مخدوش و مشروط و ضمانتنامه های کمتر از میزان مقرر، چک تضمین شده و چک شخصی و نظایر آن و پیشنهاداتی که پس از انقضاء مدت مقرر در آگهی واصل شود. مطلقاً ترتیب اثر داده نخواهد شد.

همچنین شرکت های واجد شرایط به جای ضمانت نامه بانکی می توانند مبلغ شرکت در مناقصه را به حساب شماره ۴۰۵۴۰۱۳۲۰۷۵۶۵۴۹۰ با شناسه واریز ۹۳۹۱۰۸۵۵۴۱۱۰۰۷۰۰۰۰۲۹۴۰۰۰۲۳۳۱۱۴ تحت عنوان تمرکز وجوه سپرده ثبت اسنادو املاک تبریز واریز و ارائه نمایند.

((سایر اطلاعات و جزئیات مربوطه در اسناد مناقصه مندرج است.))

آدرس اداره کل ثبت اسناد و املاک استان آذربایجان شرقی: تبریز میدان ساعت کوچه حاج هاشم اداره کل ثبت اسناد استان آذربایجان شرقی

تاریخ انتشار نوبت اول : ۱۴۰۱/۰۹/۱۰ تاریخ انتشار نوبت دوم : ۱۴۰۱/۰۹/۱۲

میم الف۲۹۵۱

نوبت اول

آگهی مناقصه عمومی دو مرحله ای به همراه ارزیابی کیفی و فنی

قوه قضائیه
سازمان ثبت اسناد و املاک کشور
اداره کل ثبت اسناد و املاک آذربایجان شرقی

مناقصه گذار: اداره کل ثبت اسناد و املاک استان آذربایجان شرقی

موضوع مناقصه:

تهیه نقشه و تطبیق و مستند سازی مناطق کشاورزی (زراعی و باغی): شبستر

-حجم اقدام : به مساحت ۱۰۰۰۰هکتار

مهلت دریافت اسناد: از تاریخ ۱۴۰۱/۰۹/۱۰ روز پنج شنبه لغایت ۱۴۰۱/۰۹/۱۳ روز یکشنبه تا ساعت ۱۴

محل دریافت اسناد: کلیه مراحل برگزاری مناقصه از دریافت اسناد تا ارائه پیشنهاد مناقصه گران و بازگشایی پاکتها از طریق درگاه سامانه تدارکات الکترونیکی دولت (ستاد) به آدرس (www.setadiran.ir) انجام خواهد شد. و پاکت الف حاوی اصل ضمانتنامه بانکی معتبر نیز علاوه بر سایت ستاد تحویل دبیرخانه مناقصه گذار خواهد شد.

تاریخ بارگذاری اسناد مناقصه و قیمت پیشنهادی: از تاریخ ۱۴۰۱/۰۹/۱۴روز دوشنبه لغایت ۱۴۰۱/۰۹/۲۴ روز پنجشنبه تا ساعت ۱۳

تاریخ بازگشایی پاکتها: روز یکشنبه ۱۴۰۱/۰۹/۲۷

گروه و رشته شغلی: شرکتهایی اجازه شرکت در مناقصه را دارند که دارای صلاحیت نقشه برداری با پایه ایا۲ یا ۳ از سازمان برنامه و بودجه کشور باشند و حداکثر مبلغ مجاز عقد قرارداد آنها از جمع مبلغ اعلامی در برگ پیشنهادات قیمت کمتر نباشد و پیشنهاد فنی آنها مورد تائید مناقصه گذار باشد.

تذکر-مطابق جزء ۱۰ بند ب آئین نامه ماده ۵۱ قانون محاسبات عمومی قرارداد مذکور جزء هزینه های مستمر بوده و انجام آن می تواند تا ۳ سال استمرار داشته باشد. و پرداختها در این قرارداد در قالب اعتبار مصوب و ابزارهای تخصیص اجرایی خواهد شد. " و تورم و تعدیل به این قرارداد تعلق نخواهد گرفت.

محل تحویل پاکتهای مناقصه: پیشنهاد قیمت به انضمام کلیه مدارک اعلام شده(اعم از فرمهای الف و ب و ج) از طریق سامانه تدارکات الکترونیک اعلام گردد و پاکت الف حاوی اصل ضمانتنامه بانکی به نشانی تبریز میدان ساعت کوچه حاج هاشم طبقه چهارم دبیرخانه اداره کل ثبت اسناد و املاک استان آذربایجان شرقی تحویل و رسید دریافت نمایند.

نوع و مبلغ تضمین شرکت در مناقصه: مبلغ ضمانتنامه بانکی در وجه اداره کل ثبت اسناد و املاک استان آذربایجان شرقی به مبلغ ۱,۷۵۰,۰۰۰,۰۰۰ ریال (معادل یکصد و هفتاد و پنج میلیون تومان) میباشد که میبایستی برای سه ماه معتبر بوده و پس از آن نیز با اعلام کارفرما قابل تمدید باشد. ضمنا به پیشنهاداتی که فاقد ضمانتنامه یا امضای مخدوش و مشروط و ضمانتنامه های کمتر از میزان مقرر، چک تضمین شده و چک شخصی و نظایر آن و پیشنهاداتی که پس از انقضاء مدت مقرر در آگهی واصل شود. مطلقاً ترتیب اثر داده نخواهد شد.

همچنین شرکت های واجد شرایط به جای ضمانت نامه بانکی می توانند مبلغ شرکت در مناقصه را به حساب شماره ۴۰۵۴۰۱۳۲۰۷۵۶۵۴۹۰ با شناسه واریز ۹۳۹۱۰۸۵۵۴۱۱۰۰۷۰۰۰۰۲۹۴۰۰۰۲۳۳۱۱۴ تحت عنوان تمرکز وجوه سپرده ثبت اسنادو املاک تبریز واریز و ارائه نمایند.

((سایر اطلاعات و جزئیات مربوطه در اسناد مناقصه مندرج است.))

آدرس اداره کل ثبت اسناد و املاک استان آذربایجان شرقی: تبریز میدان ساعت کوچه حاج هاشم اداره کل ثبت اسناد استان آذربایجان شرقی

تاریخ انتشار نوبت اول : ۱۴۰۱/۰۹/۱۰ تاریخ انتشار نوبت دوم : ۱۴۰۱/۰۹/۱۲

میم الف۲۹۵۱

اخبار

مجمع عمومی عادی سالیانه بانک شهر برگزار می شود

مجمع عمومی عادی سالیانه بانک شهر در تاریخ ۳۰ تیرماه و در مرکز همایش های بین المللی رایزن شهر تهران برگزار خواهد شد. به گزارش روابط عمومی بانک شهر، مجمع عمومی عادی سالیانه سال مالی منتهی به ۱۴۰۰,۱۲,۲۹ بانک شهر (شرکت سهامی عام) ساعت ۱۴ روز پنج شنبه مورخ ۱۴۰۱,۰۴,۳۰، در مرکز همایش های بین المللی رایزن به نشانی: تهران، نیاوران، کاشانک، نرسیده به سه راه آجودانیه، شماره ۲۱۰ برگزار می شود. بدینوسیله از تمامی سهامداران، وکیل یا قائم مقام قانونی صاحب سهم (مشروط به ارائه مدرک وکالت یا نمایندگی) و همچنین نماینده یا نمایندگان اشخاص حقوقی دعوت می شود در جلسه مجمع عمومی عادی سالیانه بانک حضور بهم رسانند. همچنین به اطلاع می رساند، تمامی سهامداران و دست اندرکاران باید دارای کارت واکسن باشند و استفاده از ماسک در طول برگزاری مجمع الزامی می باشد. ضمناً به جهت رعایت فاصله گذاری اجتماعی و پروتکل های بهداشتی سهامداران می توانند از طریق وب سایت این بانک به نشانی: shahr-bank.ir نسبت به مشاهده آنلاین جلسه مجمع اقدام کنند. با توجه به الزامات قانونی تنظیم و ثبت صورتجلسه حاضرین در مجمع، به همراه داشتن اصل کارت ملی برای سهامداران و نمایندگان آنان جهت حضور در مجمع الزامی بوده و همچنین نمایندگان اشخاص حقوقی می بایست اصل معرفی نامه با امضای صاحبان امضاء مجاز و کد ملی نماینده را ارائه کنند. این گزارش می افزاید، "استماع گزارش هیأت مدیره در خصوص عملکرد سال مالی منتهی به "۱۴۰۰,۱۲,۲۹" استماع گزارش حسابرس و بازرس قانونی در خصوص عملکرد سال مالی منتهی به ۱۴۰۰,۱۲,۲۹"، "بررسی و تصویب صورت های مالی برای سال منتهی به ۱۴۰۰,۱۲,۲۹ و اتخاذ تصمیم نسبت به تخصیص و تقسیم سود"، "انتخاب حسابرس مستقل و بازرس قانونی اصلی و علی البدل برای سال مالی منتهی به ۱۴۰۱,۱۲,۲۹ و تصویب حق الزحمه ایشان"، "تعیین روزنامه های کثیرالانتشار جهت درج آگهی های بانک"، "تعیین میزان پاداش و جبران خدمت اعضای هیات مدیره" و سایر مواردی که قابل طرح در مجمع عمومی عادی سالیانه باشد؛ از دستورات مجمع عمومی عادی سالیانه بانک شهر است.

خبرویژه

بیمه زندگی بیمه تعاون را با تخفیف ویژه روز بیمه تهیه کنید

به گزارش درآمد نیوز به نقل از روابط عمومی بیمه تعاون، این شرکت به مناسبت روز بیمه و از تاریخ ۵ الی ۱۵ آذر، طرح ویژه فروش بیمه نامه در رشته بیمه های زندگی را راه اندازی کرده است.

بر این اساس، علاقه مندان می توانند در تاریخ اشاره شده، با خرید بیمه نامه زندگی بیمه تعاون، از ۵۰ درصد تخفیف در هزینه های اداری و بیمه گری برخوردار شوند.

گفتنی است، در بیمه زندگی بیمه تعاون، کامل ترین و جامع ترین بیمه‌نامه حال حاضر کشور ارائه خواهد شد و ویژگی هایی همچون معافیت‌ها، پرداخت مستمری ها، پوشش بیمه‌ای حوادث، بیمه تکمیلی و در این بیمه‌نامه لحاظ شده است.

بر این اساس، دارنده این بیمه نامه «می تواند از خدمات بیمه درمان شامل پرداخت هزینه دندان پزشکی، تجمیع پاراکلینیکی، بستری و جراحی برخوردار شده» و از خدماتی چون «پوشش بیمه آتش‌سوزی منازل مسکونی و محل کار بهره‌مند می‌شود».

«پوشش معافیت بیمه‌گزار از پرداخت حق بیمه به علت فوت در اثر حادثه»، «پوشش هزینه پزشکی در اثر حادثه»، «پرداخت خسارت در صورت ابتلا به پنج بیماری خاص شامل سکته قلبی، سکته مغزی، جراحی قلب باز، سرطان، پیوند اعضای اصلی بدن» و «پرداخت هزینه به بیماران مبتلا به کرونا» از دیگر مواردی بود که در طرح بیمه زندگی دیده شده است.

شایان ذکر است که هم اکنون «تعداد پوشش بیماری های خاص در ۴ گروه اصلی از ۵ بیماری به ۳۰ بیماری رسانده شده و در این طرح تا حداکثر ۵۰ میلیون تومان نیز به صورت سرمایه ای پوشش داده خواهد شد».

بر این اساس «گروه اول این دسته به سرطان و پیوند مغز استخوان؛ گروه دوم به بیماری های قلبی شامل سکته مغزی، اولین سکته قلبی، جراحی آئورت و...؛ گروه سوم به بیماری های اعصاب شامل تومور و ...و گروه چهارم به سایر بیماری ها شامل بیماری های وخیم کبدی و... اختصاص دارد».

قابل توجه است این بیمه نامه بنا دارد پوشش «هزینه های مشاوره درمانی» را نیز به این رشته اضافه کرده و بسته تکمیلی تری را برای مشتریان فراهم کند.

لزوم پاسخ‌گویی سریع به دستورهای قضایی در سامانه سرآمد

به گزارش درآمد نیوز به نقل از روابط عمومی بانک ملی ایران، دکتر علیرضا ماهیار در بازدید از شعبه تمرکز اسناد بانک که احمد علیخانی رئیس اداره کل مدیریت عملیات بانکی و شاهین اسکندرزاده رئیس این شعبه مستقل نیز حضور داشتند، ضمن تاکید بر توسعه همکاری ها با مراجع قضایی کشور گفت: شعبه مستقل تمرکز اسناد به جهت دوایر خاص و تنوع عملکرد آنها از حساسیت و اهمیت ویژه ای برای بانک برخوردار بوده و دایره مسدودی حساب ها یکی از مهم ترین دوایر این شعبه محسوب می شود.

وی افزود: مسدودی و رفع مسدودی حساب ها، استعلام حساب، جزییات تراکنش های اینترنتی، ردیابی وجوه کلاهبرداری شده در فضای سایبری، بررسی تصاویر مربوط به دوربین خودپردازها در پرونده های کلاهبرداری، استعلام صورت حساب مشتریان، استعلام مشخصات مشتری و... از مهم ترین اقدامات صورت گرفته در دایره مسدودی حساب هاست.

ماهیار با بیان اینکه از سال ۹۷ ارتباط و تعامل با سامانه سرآمد بانک مرکزی برای پاسخگویی به احکام قضایی نیز به این دایره افزوده شده است، ادامه داد: بانک ملی ایران همواره در تلاش است با توجه به حساسیت بالا و محدودیت زمانی در روند بررسی و پاسخگویی یک سری از جرایم سایبری و همچنین به منظور احقاق حقوق مشتریان خود عملکرد حداکثری و قابل توجه در سامانه سرآمد داشته باشد.

عضو هیات عامل و معاون فناوری اطلاعات و شبکه ارتباطات بانک ملی ایران با بیان اینکه قضات سراسر کشور در پرونده های مربوط به جرایم سایبری به این سامانه دسترسی داشته و مکاتبات خود با بانک ها برای اجرای اقدامات مربوطه را از طریق آن انجام می دهند، تاکید کرد: همکاران ما در کم ترین زمان ممکن به احکام و درخواست مراجع در سامانه سرآمد و سامانه CMS (مدیریت پرونده های قضایی) پاسخ می دهند.

بر این اساس، در ۶ ماه نخست امسال، حدود ۵۴ هزار نامه مسدودی حساب برای ۶۶ هزار نفر و ۱۵۸ هزار و ۹۰۰ نامه رفع مسدودی برای ۱۶۰ هزار نفر در بخش جرایم عادی واصل شده است.

اخبار

سامانه جامع حقوقی و وصول مطالبات بانک سینا راه‌اندازی شد

به گزارش درآمد نیوز به نقل از روابط عمومی بانک سینا، ابوالفضل انوری گفت: این سامانه که مبتنی بر وب و براساس سطح دسترسی شعب و مناطق است، اقدامات مدیریت‌های مناطق و واحدهای حقوقی را در فرایند ثبت، پیگیری و وصول مطالبات تسهیل می‌سازد و طی آن فرایند وصول اقساط تا نهایتاً بازپرداخت و تسویه تسهیلات را تحت نظارت خواهد داشت. وی اظهار داشت: این سامانه دارای قابلیت‌های بسیاری از جمله دو پنل مجزا جهت ثبت و مدیریت پرونده‌های وصول مطالبات و حقوقی است که علاوه بر سهولت دسترسی به پرونده‌های حقوقی، تسریع در پیگیری پرونده‌ها، امکان اخذ گزارشات متعدد و ارائه اطلاعات و آمار جامع و تحلیلی از پرونده‌ها را فراهم می‌آورد.

انتصاب رییس شعبه ونک بیمه البرز

به گزارش درآمد نیوز به نقل از روابط عمومی بیمه البرز، محسن پورکیانی، مدیرعامل این شرکت در حکم رییس جدید شعبه ونک تاکید کرده است: انتظار دارم با حسن تدبیر ضمن رعایت ضوابط و مقررات در راستای منافع شرکت با بهرمندی و بکارگیری توانایی و دانش همکاران و شبکه فروش و با تکیه بر اصول راهبردی و سیاست های ابلاغ شده، اقدامات لازم در جهت استفاده بهینه از ظرفیت های موجود استان و توسعه متوازن و سودآور پرتفوی با محوریت افزایش سهم بیمه نامه های خرد، جذب بیمه گزاران جدید، تحقق برنامه های عملیاتی، ارتقای کیفیت خدمات، افزایش اعتماد مشتریان، پایش مستمر عملکرد شعبه و شبکه فروش تحت سرپرستی به لحاظ کمی و کیفی، رعایت انظباط مالی، افزایش همدلی، وفاداری و تعهد سازمانی را به عمل آورید.

استانها

پوستر سی و چهارمین دوره جشنواره تئاتر استان خوزستان رونمایی شد

خوزستان / گروه استان ها: پوستر سی‌وچهارمین دوره جشنواره تئاتر استان خوزستان امروز با حضور هنرمندان و اصحاب رسانه در اداره کل فرهنگ و ارشاد اسلامی استان رونمایی شد. سید امین سپهریان، در آیین رونمایی از پوستر سی‌وچهارمین دوره جشنواره استانی تئاتر خوزستان، اظهار کرد: این جشنواره یادمان استاد فقید سعید بهروزی، کارگردان، نویسنده و منتقد شاخص استان و گزارشگر دفاع مقدس است که آذر سال جاری در خوزستان برگزار می‌شود. معاون هنری و سینمایی اداره کل فرهنگ و ارشاد اسلامی خوزستان، هدف از برگزاری این رویداد را ارتقای سطح کیفی نمایش استان، حمایت از تولید آثار فاخر و ارزشمند نمایشی و کاهش آسیب‌های اجتماعی، شعار سال، ارتقای تهاد خانواده، همگرایی کلی بهره‌گیری از جریانات روز تئاتر جهان و استفاده از بسترهای فرهنگی در جهت توسعه تئاتر استان عنوان کرد. وی با بیان اینکه این جشنواره ۱۱ تا ۱۴ آذر به مدت چهار روز به صورت غیرمتمرکز در شهرستان‌های اهواز، شوشتر، بهبهان، شوش، ماهشهر، بندرامام و باغملک برگزار می‌شود افزود: اختتامیه این مراسم ۱۵ آذر در تالار آفتاب اهواز برگزار می‌شود. سپهریان، با اشاره به اینکه از مجموع ۴۱ نمایش ثبت شده در سامانه طبق فراخوان اعلام شده، ۲۵ نمایش موفق شدند آثار خود را برای بازبینی حضوری از ۲۴ تا ۲۹ آبان ارائه دهند اضافه کرد: از این تعداد بین ۱۰ تا ۱۲ اثر از هشت شهرستان از سوی انتخاب پذیرفته می‌شود. وی اعضای هیئت انتخاب را متشکل از سید منصور ناصری، آرش ساربان و مأوا حسین‌زاده داعلام کرد و ادامه داد: ۲ اعضای هیئت داوران نیز از استان‌هی همجوار هستند و یک نفر نیز از سوی مرکز هنرهای نمایشی معرفی می‌شود. معاون هنری و سینمایی اداره کل فرهنگ و ارشاد اسلامی خوزستان، ابراز کرد: در طی اجرای نمایش‌های برگزیده سه کارگاه آموزشی تخصصی با موضوع بازیگری، کارگردانی و نویسندگی رد شهرستان‌های باغملک، شوشتر و ماهشهر برگزار می‌شود؛ یک کارگاه نیز در اهواز با حضور داور معرفی شده از سوی مرکز هنرهای نمایشی خواهیم داشت. وی با بیان اینکه در حاشیه برگزاری جشنواره، نمایشگاه آثار پوستر «رسول حق‌جو» نیز برپا می‌شود تصریح کرد: با رایزنی‌هایی که با صدا و سیمای مرکز خوزستان داشتیم، بنا شده ۲ نمایش به عنوان تله‌تئاتر تولید و از صدا و سیمای استانی یا ملی پخش شود. سپهریان، ابراز امیدواری کرد این دوره از جشنواره زمینه‌ساز شکوفایی بیشتر هنر تئاتر و آسیب‌شناسی کارشناسانه این رویداد مهم استان شود و شاهد ارتقای کیفی بیشتر نمایش‌ها در سال‌های آینده باشیم و اذعان کرد: برنامه‌ریزی شده هر کدام از نمایش‌ها بعد از پایان جشنواره چند اجرا در سطح استان داشته باشند. وی ادامه داد رویدادهای تئاتر و جشنواره‌های سینمایی، تجسمی و موسیقی نیز تا پایان سال در حال برنامه‌ریزی است و یادآور شد: پنج‌شنبه (۱۰ آذر) نیز هفتمین دوره مسابقت بازی‌های رایانه‌ای در اهواز برگزار می‌شود. در ادامه این آئین، آرش ساربان، مأوا حسین‌زاده، حسن سلیمی‌فر، به بیان مشکلات حوزه تئاتر خوزستان از جمله لزوم تامین تجهیزات سخت‌افزاری و پلاتو پرداختند و بر حمایت از هنرمندان تاکید کردند و در پایان پوستر سی‌وچهارمین جشنواره تئاتر استان خوزستان رونمایی شد.

نوبت اول

آگهی مناقصه عمومی دو مرحله ای به همراه ارزیابی کیفی و فنی

قوه قضائیه
سازمان ثبت اسناد و املاک کشور
اداره کل ثبت اسناد و املاک آذربایجان شرقی

مناقصه گذار: اداره کل ثبت اسناد و املاک استان آذربایجان شرقی

موضوع مناقصه:
تهیه نقشه و تطبیق و مستند سازی مناطق کشاورزی (زراعی و باغی): ورزقان

-حجم اقدام: به مساحت ۱۰۰۰۰هکتار
مهلت دریافت اسناد: از تاریخ ۱۴۰۱/۰۹/۱۰ روز پنج شنبه لغایت ۱۴۰۱/۰۹/۱۳ روز یکشنبه تا ساعت ۱۴
محل دریافت اسناد: کلیه مراحل برگزاری مناقصه از دریافت اسناد تا ارائه پیشنهاد مناقصه گران و بازگشایی پاکتها از طریق درگاه سامانه تدارکات الکترونیکی دولت (ستاد) به آدرس (www.setadiran.ir) انجام خواهد شد. و پاکت الف حاوی اصل ضمانتنامه بانکی معتبر نیز علاوه بر سایت ستاد تحویل دبیرخانه مناقصه گذار خواهد شد.
تاریخ بارگذاری اسناد مناقصه و قیمت پیشنهادی: از تاریخ ۱۴۰۱/۰۹/۱۴روز دوشنبه لغایت ۱۴۰۱/۰۹/۲۴ روز پنجشنبه تا ساعت ۱۳
تاریخ بازگشایی پاکتها: روز یکشنبه ۱۴۰۱/۰۹/۲۷
گروه و رشته شغلی: شرکتهایی اجازه شرکت در مناقصه را دارند که دارای صلاحیت نقشه برداری با پایه ۱یا۲ یا ۳ از سازمان برنامه و بودجه کشور باشند و حداکثر مبلغ مجاز عقد قرارداد آنها از جمع مبلغ اعلامی در برگ پیشنهادات قیمت کمتر نباشد و پیشنهاد فنی آنها مورد تائید مناقصه گذار باشد.
تذکر-مطابق جزء ۱۰ بند ب آئین نامه ماده ۵۱ قانون محاسبات عمومی قرارداد مذکور جزء هزینه های مستمر بوده و انجام آن می تواند تا ۳ سال استمرار داشته باشد. و پرداختها در این قرارداد در قالب اعتبار مصوب و ابزارهای تخصیص اجرایی خواهد شد. " و تورم و تعدیل به این قرارداد تعلق نخواهد گرفت.
محل تحویل پاکتهای مناقصه: پیشنهاد قیمت به انضمام کلیه مدارک اعلام شده(اعم از فرمهای الف و ب و ج) از طریق سامانه تدارکات الکترونیک اعلام گردد و پاکت الف حاوی اصل ضمانتنامه بانکی به نشانی تبریز میدان ساعت کوچه حاج هاشم طبقه چهارم دبیرخانه اداره کل ثبت اسناد و املاک استان آذربایجان شرقی تحویل و رسید دریافت نمایند.
نوع و مبلغ تضمین شرکت در مناقصه: مبلغ ضمانتنامه بانکی در وجه اداره کل ثبت اسناد و املاک استان آذربایجان شرقی به مبلغ ۱,۷۵۰,۰۰۰,۰۰۰ ریال (معادل یکصد و هفتاد و پنج میلیون تومان) میباشد که میبایستی برای سه ماه معتبر بوده و پس از آن نیز با اعلام کارفرما قابل تمدید باشد. ضمنا به پیشنهاداتی که فاقد ضمانتنامه یا امضای مخدوش و مشروط و ضمانتنامه های کمتر از میزان مقرر، چک تضمین شده و چک شخصی و نظایر آن و پیشنهاداتی که پس از انقضاء مدت مقرر در آگهی واصل شود. مطلقاً ترتیب اثر داده نخواهد شد.
همچنین شرکت های واجد شرایط به جای ضمانت نامه بانکی می توانند مبلغ شرکت در مناقصه را به حساب شماره ۴۰۵۴۰۱۳۲۰۷۵۶۵۴۹۰ با شناسه واریز ۹۳۹۱۰۸۵۵۴۱۱۰۰۷۰۰۰۰۲۹۴۰۰۰۲۳۳۱۱۴ تحت عنوان تمرکز وجوه سپرده ثبت اسنادو املاک تبریز واریز و ارائه نمایند.
((سایر اطلاعات و جزئیات مربوطه در اسناد مناقصه مندرج است.))
آدرس اداره کل ثبت اسناد و املاک استان آذربایجان شرقی: تبریز میدان ساعت کوچه حاج هاشم اداره کل ثبت اسناد استان آذربایجان شرقی
تاریخ انتشار نوبت اول : ۱۴۰۱/۰۹/۱۰ تاریخ انتشار نوبت دوم : ۱۴۰۱/۰۹/۱۲
میم الف۲۹۵۱

نوبت اول

آگهی مناقصه عمومی دو مرحله ای به همراه ارزیابی کیفی و فنی

قوه قضائیه
سازمان ثبت اسناد و املاک کشور
اداره کل ثبت اسناد و املاک آذربایجان شرقی

مناقصه گذار: اداره کل ثبت اسناد و املاک استان آذربایجان شرقی

موضوع مناقصه:
تهیه نقشه و تطبیق و مستند سازی مناطق کشاورزی (زراعی و باغی): اهر

-حجم اقدام: به مساحت ۱۰۰۰۰هکتار
مهلت دریافت اسناد: از تاریخ ۱۴۰۱/۰۹/۱۰ روز پنج شنبه لغایت ۱۴۰۱/۰۹/۱۳ روز یکشنبه تا ساعت ۱۴
محل دریافت اسناد: کلیه مراحل برگزاری مناقصه از دریافت اسناد تا ارائه پیشنهاد مناقصه گران و بازگشایی پاکتها از طریق درگاه سامانه تدارکات الکترونیکی دولت (ستاد) به آدرس (www.setadiran.ir) انجام خواهد شد. و پاکت الف حاوی اصل ضمانتنامه بانکی معتبر نیز علاوه بر سایت ستاد تحویل دبیرخانه مناقصه گذار خواهد شد.
تاریخ بارگذاری اسناد مناقصه و قیمت پیشنهادی: از تاریخ ۱۴۰۱/۰۹/۱۴روز دوشنبه لغایت ۱۴۰۱/۰۹/۲۴ روز پنجشنبه تا ساعت ۱۳
تاریخ بازگشایی پاکتها: روز یکشنبه ۱۴۰۱/۰۹/۲۷
گروه و رشته شغلی: شرکتهایی اجازه شرکت در مناقصه را دارند که دارای صلاحیت نقشه برداری با پایه ۱یا۲ یا ۳ از سازمان برنامه و بودجه کشور باشند و حداکثر مبلغ مجاز عقد قرارداد آنها از جمع مبلغ اعلامی در برگ پیشنهادات قیمت کمتر نباشد و پیشنهاد فنی آنها مورد تائید مناقصه گذار باشد.
تذکر-مطابق جزء ۱۰ بند ب آئین نامه ماده ۵۱ قانون محاسبات عمومی قرارداد مذکور جزء هزینه های مستمر بوده و انجام آن می تواند تا ۳ سال استمرار داشته باشد. و پرداختها در این قرارداد در قالب اعتبار مصوب و ابزارهای تخصیص اجرایی خواهد شد. " و تورم و تعدیل به این قرارداد تعلق نخواهد گرفت.
محل تحویل پاکتهای مناقصه: پیشنهاد قیمت به انضمام کلیه مدارک اعلام شده(اعم از فرمهای الف و ب و ج) از طریق سامانه تدارکات الکترونیک اعلام گردد و پاکت الف حاوی اصل ضمانتنامه بانکی به نشانی تبریز میدان ساعت کوچه حاج هاشم طبقه چهارم دبیرخانه اداره کل ثبت اسناد و املاک استان آذربایجان شرقی تحویل و رسید دریافت نمایند.
نوع و مبلغ تضمین شرکت در مناقصه: مبلغ ضمانتنامه بانکی در وجه اداره کل ثبت اسناد و املاک استان آذربایجان شرقی به مبلغ ۱,۷۵۰,۰۰۰,۰۰۰ ریال (معادل یکصد و هفتاد و پنج میلیون تومان) میباشد که میبایستی برای سه ماه معتبر بوده و پس از آن نیز با اعلام کارفرما قابل تمدید باشد. ضمنا به پیشنهاداتی که فاقد ضمانتنامه یا امضای مخدوش و مشروط و ضمانتنامه های کمتر از میزان مقرر، چک تضمین شده و چک شخصی و نظایر آن و پیشنهاداتی که پس از انقضاء مدت مقرر در آگهی واصل شود. مطلقاً ترتیب اثر داده نخواهد شد.
همچنین شرکت های واجد شرایط به جای ضمانت نامه بانکی می توانند مبلغ شرکت در مناقصه را به حساب شماره ۴۰۵۴۰۱۳۲۰۷۵۶۵۴۹۰ با شناسه واریز ۹۳۹۱۰۸۵۵۴۱۱۰۰۷۰۰۰۰۲۹۴۰۰۰۲۳۳۱۱۴ تحت عنوان تمرکز وجوه سپرده ثبت اسنادو املاک تبریز واریز و ارائه نمایند.
((سایر اطلاعات و جزئیات مربوطه در اسناد مناقصه مندرج است.))
آدرس اداره کل ثبت اسناد و املاک استان آذربایجان شرقی: تبریز میدان ساعت کوچه حاج هاشم اداره کل ثبت اسناد استان آذربایجان شرقی
تاریخ انتشار نوبت اول : ۱۴۰۱/۰۹/۱۰ تاریخ انتشار نوبت دوم : ۱۴۰۱/۰۹/۱۲
میم الف۲۹۵۱

کوتاه از استان‌ها

توسط شرکت برق منطقه ای سمنان محقق شد؛

دریافت لوح استانی سطح یک رعایت حقوق ارباب رجوع

سمنان / گروه استان ها: شرکت برق منطقه ای سمنان موفق به دریافت لوح استانی سطح یک رعایت حقوق ارباب رجوع گردید. استاندار سمنان با ارسال لوح تقدیری به مدیرعامل شرکت برق منطقه‌ای سمنان، موفقیت دریافت لوح استانی سطح یک رعایت حقوق ارباب این شرکت را به وی تبریک گفت .سید محمد رضا هاشمی ، استاندار سمنان در این لوح تقدیر خطاب به مهندس وفایی ، مدیرعامل شرکت برق منطقه ای سمنان آورده است : « بر اساس آئین نامه قانون حمایت از حقوق مصرف کنندگان و دریافت کنندگان خدمت، با توجه به ارزیابی عملکرد سال ۱۴۰۰ آن دستگاه توسط کمیته تخصصی، شایسته دریافت لوح استانی سطح یک و رعایت حقوق ارباب رجوع در استان سمنان شده اید.ضمن تقدیر از جنابعالی و همکاران محترمتان ، امید است با صیانت از رتبه مکتسبه در جلب خشنودی خداوند متعال و رضایت دریافت کنندگان خدمت و مراجعه کنندگان عزیز و تلاش در ارتقای جایگاه آندستگاه ، در راستای خدمت به نظام مقدس جمهوری اسلامی ایران ، بیش از پیش موفق باشید». محمد مهدی وحدتی / مدیر دفتر روابط عمومی

نصب ۷ دستگاه شتاب نگار نسل ۴ در استان بوشهر

بوشهر / گروه استان ها: ۷ دستگاههای شتابنگار نسل چهار در استان بوشهر با توجه به پیگیری های مدیر کل محترم راه و شهرسازی با حضور نمایندگان مرکز تحقیقات راه، مسکن و شهرسازی ، دستگاه شتابنگار بر خط نسل چهارم در سطح استان نصب و راه اندازی شد .احمدی کارشناس ارشد شبکه شتابنگاری کشور در خصوص رویکرد شبکه شتابنگاری استان با اشاره به اینکه گام سوم نصب ۳ دستگاه شتابنگار نسل چهارم در محوطه مراکز اداری و به صورت freefiled (میدان آزاد) ایستگاههای با استاندارد خاص شتابنگار ها است. گام سوم نصب دستگاههای شتابنگار بر خط در شهرستان های استان و شهرهای پر جمعیت و با خط لرزه‌ای بالا است و در صورت تأمین اعتبار توسط استان راه اندازی سامانه پاسخ سریع هم انجام می شود. وی در خصوص سامانه پاسخ سریع اظهار کرد: پس از وقوع زلزله با استفاده از نقشه های shakmap و تهیه نقشه برآورد خسارت بر اساس مقادیر طیفی و شناسایی مناطق با شتاب و تخریب زیاد بر اساس اطلاعات پردازش شده توسط دستگاههای شتابنگار برخط اطلاع رسانی دقیق در اختیار مسئولان ، ستاد مدیریت بحران و امدادگران قرار می گیرد .

خبرویژه

مدیر منطقه ۸ عملیات انتقال گاز ایران:

برای انتقال پایدار گاز در زمستان پیش رو آمادگی کامل داریم

تبریز / ملیحه عبدالعلی زاده

مدیر منطقه ۸ عملیات انتقال گاز، حفظ جریان پایدار انتقال گاز طبیعی را اولویت اصلی این منطقه عملیاتی در فصل سرد سال دانست.فیروز خدائی مدیر منطقه ۸ عملیات با اعلام این خبر گفت: تمامی تعمیرات اساسی در زمینه‌های خطوط انتقال و ایستگاه‌های تقویت فشار گاز انجام شده و گرمای منازل هموطنان مناطق تحت پوشش، با تعهد و مسئولیت پذیری کارکنان این منطقه عملیاتی، در سرما و یخبندان میسر شده است.خدائی، گذر مطمئن و موفق از فصل سرما را مستلزم و نیازمند تعامل همگانی و رعایت صرفه جویی دانست و افزود: در سایه انجام تعمیرات اساسی و اجرای دیگر اقدامات تعمیراتی و با آمادگی کامل و صد درصدی، در تلاش هستیم با تمام توان از ظرفیت‌های موجود، در جهت خدمات‌رسانی بیشتر و بهتر در تأمین گاز پایدار و مستمر گاز طبیعی استفاده نماییم.مدیر منطقه ۸ عملیات انتقال گاز به فعالیتهای صورت گرفته اشاره کرد و اظهار داشت: طی هشت ماهه سالجاری، ۱۲۱۶ کیلومتر از خطوط لوله این منطقه بصورت هوشمند و تمیز کننده پیگرانی شده و علاوه بر این، ۶۸۲۰ کیلومتر ولتاژگیری، ۹۱۴۸ متر مربع تعویض پوشش و ۳۲۶۶ کیلومتر نشت یابی توسط پرسنل منطقه انجام یافته است.وی ادامه داد: با تحقق ۶۹ درصدی برنامه های نگهداری و تعمیرات پیش بینی شده در بخش عملیات ایستگاهها و عملیات خطوط لوله این منطقه و تحقق کامل برنامه های منطقه ۸ عملیات در حوزه بازرسی فنی طی مدت سپری شده از سالجاری، گامهای اساسی در جهت پایداری انتقال گاز برداشته شد.خدائی، ترمیم پوشش خط ۴۸ اینچ زنجان / تبریز بطول ۱۰ کیلومتر با نوار سرد، تغییر کلاس خط ۱۲ اینچ بانه / سردشت بطول ۲۶۵۰ متر، تامین لوله پروژه تغییر کلاس

خط ۴۰ اینچ تبریز / بازرگان، بررسی ۹۶۰ کیلومتر وضعیت حفاظت کاتدی و خوردگی خارجی خطوط لوله به روش DCVG و نشت یابی، ولتاژگیری و بازدید شیرهای بین راهی خطوط لوله منطقه، بازرسی فنی اقلام برقی و مکانیکی تاسیسات تقویت فشار گاز و ایستگاههای اندازه گیری گاز، اورهال توربین و کمپرسور گاز های تاسیسات منطقه، کالیبراسیون تجهیزات تاسیسات و ایستگاههای اندازه گیری را از اهم برنامه‌های منطقه در آینده نزدیک دانست.مدیر منطقه ۸ عملیات انتقال گاز، هدف از اجرایی کردن این تمهیدات را افزایش پایداری انتقال گاز و جلوگیری از افت فشار گاز در فصول سرد سال عنوان و خاطر نشان کرد: برای بهبود فرایند انتقال پایدار گاز طبیعی در تأسیسات تقویت فشار در سطح این منطقه عملیاتی، بازرسی های دوره ای و سالانه در بخش های مکانیک، برق، ابزار دقیق و تنظیم لوحه شیفت شبانه برای پرسنل انجام شده است و در حال حاضر هیچگونه مشکلی از لحاظ انتقال پایدار گاز وجود ندارد.

ترمیم پوشش همزمان ۸ خط در محدوده منطقه ۸ عملیات گاز

مدیر منطقه ۸ عملیات انتقال گاز از انجام همزمان ترمیم پوشش بر روی ۸ خطوط انتقال گاز در منطقه ۸ عملیات خبر داد.فیروز خدائی، مدیر منطقه ۸ با اعلام این خبر گفت: بمنظور افزایش قابلیت اطمینان و ضریب ایمنی خطوط، ترمیم پوشش همزمان بر روی ۸ خطوط انتقال گاز بر اساس نتایج DCVG/CIPS توسط پرسنل عملیاتی این منطقه پایان یافت.خدائی افزود: این عملیات در چهار پیمان بر روی خطوط "۲۰ تبریز-ابراهیم آباد، "۳۶ ابراهیم آباد-تبریز، "۱۶ ابراهیم آباد-سقز، "۴۰ تبریز-بازرگان، "۱۲ نیروگاه خوی، "۲۰ خوی، "۶ پلدشت، ۳۰ اینچ چلوند- تبریز، ۱۶ اینچ جلفا، خط ۸ اینچ هادی شهر و ۸ اینچ شهرک صنعتی خوی انجام گرفت که کل حجم تعویض پوشش شده در این خطوط ۹۱۵۰ متر مربع می باشد.مدیر منطقه ۸ عملیات انتقال گاز به نقش اصلی پوشش خطوط لوله انتقال گاز اشاره کرد و اظهار داشت: پوشش خطوط لوله انتقال گاز نقش اصلی را در جلوگیری از بروز خوردگی بر عهده داشته و سیستمهای حفاظت کاتدیک نیز بعنوان عامل دوم برای حفاظت لوله ها در برابر خوردگی استفاده می شوند. خدائی ادامه داد: برای شناسایی ایرادات پوشش روش های متفاوتی وجود دارد که روش DCVG/CIPS از مهمترین و استاندارد ترین روشهای متفاوت بین المللی است به این منظور در طی سالیان گذشته چندین پروژه ارزیابی پوشش در منطقه اجرا و ایرادات پوشش خطوط در دسته بندی سه گانه شناسایی شده اند.

رئیس دانشگاه بین‌المللی امام رضا (ع):

رویکرد خودباوری محور ویژه برنامه های روز دانشجو دانشگاه امام رضا(ع) است

مشهد / سمیرا رحمتی

رئیس دانشگاه بین‌المللی امام رضا(ع)، ایجاد شور و نشاط و شادابی دانشجویان و فضای مفرح، تزریق روحیه امید و خودباوری و انگیزه بخشی در جهت شعار «ما می‌توانیم» را از رویکردهای برنامه های روز دانشجو در این دانشگاه عنوان کرد.مرتضی رجوعی در نشست خبری که به مناسبت روز دانشجو با حضور جمعی از اصحاب رسانه برگزار شد، عنوان کرد: در آذر ماه سال جاری با شرایط سیاسی و اجتماعی متفاوتی نسبت به سال‌های گذشته روبرو هستیم و این می‌طلبد که دانشگاه‌ها به عنوان محور تحولات اجتماعی میدان‌داری کنند، در همین راستا دانشگاه بین‌المللی امام رضا(ع) نیز برنامه‌های متعددی را ویژه روز دانشجو و سایر مناسبت‌های این ماه تدارک دیده است.وی در ادامه به رویکردهای کلیدی دانشگاه در برنامه‌های روز دانشجو اشاره کرد و تعمیق بصیرت دینی و انقلابی دانشجویان، گسترش فعالیت‌های داوطبانه دانشجویی در ایام منتهی به ۱۶ آذر و ترویج روحیه کار آفرینی و اشتغال دانش بنیان در محیط‌های دانشگاهی در دو واحد خواهران و برادران را از برخی از این رویکردها ذکر کرد.رجوعی تصریح کرد: دانشگاه متناسب با این

رویکردها تلاش کرده طی پنج سال گذشته تمامی برنامه‌های خود را در راستای شعار محوری و کلیدی «دانش و مهارت در پرتو معنویت» انجام دهد.وی خاطر نشان کرد: امسال ۱۶ آذر و روز دانشجو مصادف با ایام دهه فاطمیه است و از همین رو لازم است برنامه‌ها به گونه‌ای برگزار شود که شان این ایام حفظ شود. به همین منظور برخی از برنامه‌های شاد و مفرح در این هفته و قبل از ایام فاطمیه در حال برگزاری است.رئیس دانشگاه بین‌المللی امام رضا(ع) در ادامه به برخی از برنامه‌های پیش بینی شده ویژه بزرگداشت روز دانشجو اشاره کرد و گفت: دو ویژه برنامه جشن برای دانشجویان دختر و پسر به صورت مجزا تدارک دیده شده است.وی اجرای مسابقاتی با عناوین «از خیال تا واقعیت دانشجویی»، «سیمرغ سخن»، «مسابقات ورزشی» را برخی از برنامه‌های در نظر گرفته شده دانشگاه ویژه این روز برشمرد و ادامه داد: نشست صمیمانه با دانشجویان ساکن خوابگاه، برپایی نمایشگاه خوداشتغالی و کارآفرینی دانشجویان، جلسه پرسش و پاسخ با معاونان دانشگاه، کارگاه آموزشی عکاسی، نشست شورای هماهنگی دانشجویان با هیئت های رئیسه و آیین بزرگداشت روز دانشجو را از دیگر برنامه‌ها در این ایام ذکر کرد. رجوعی همچنین به اعزام دانشجویان به عتبات عالیات همزمان با روز دانشجو اشاره کرد و افزود: تعداد ۸۰ دانشجوی دختر به زیارت عتبات عالیات اعزام شدند تا به عنوان یک دانشجوی موثر در حوزه ترویج بصیرت دینی و انقلابی ایفای نقش کنند. وی با بیان اینکه از برنامه‌های اصلی این دانشگاه برنامه‌های روایتگری دانش‌بنیان است، گفت: یکی از شبهات جوانان این است که نظام جمهوی اسلامی ایران چه کارآمدی در عرصه‌های نظامی، دفاعی و امنیتی داشته است؟ که در پاسخ باید گفت خوشبختانه ما مراکز دانش بنیان متعددی داریم که اقتصاد و اشتغال دانش بنیان را در سطح استان، ملی و بین المللی شکل داده‌اند.رجوعی گفت: در همین راستا گروهی از دانشجویان ما به پارک علم و فناوری اعزام شده و اردوهای راهیان پیشرفت نیز برنامه‌ریزی شده است. همچنین ارتباط با الگوهای موفق و هم افزایی با سایر مراکز از دیگر برنامه‌های تدارک دیده شده دانشگاه در حوزه دانش بنیان است.وی در ادامه توضیحات خود یکی از ماموریت‌های کلیدی دانشگاه را کادرسازی برای نظام اسلامی در سه حوزه آستان قدس رضوی، ملی و بین‌المللی دانست و افزود: در حال حاضر بیش از یک هزار و ۲۰۰ دانشجوی خارجی در این دانشگاه مشغول به تحصیل هستند که سفیران فرهنگی انقلابی به شمار می‌روند.

کوتاه از استان‌ها

مدیر کل راهداری استان ایلام؛

۷ کیلومتر از جاده ایلام-چوار بهسازی می شود

ایلام / گروه استان ها: مدیر کل راهداری و حمل و نقل جاده‌ای ایلام گفت: ۷ کیلومتر از جاده ایلام-چوار بهسازی و آسفالت می شود. سید زاهدین چشمه خاور اظهار کرد: مسیر ۷ کیلومتری ایلام به چوار که بصورت چهار خطه، کار روکش آسفالت آن در چند روز اخیر آغاز شده تا دو هفته آینده به اتمام خواهد رسید.وی افزود: ۲ هزار و ۶۰۰ متر نیوجرسی بتونی در حاشیه و وسط این مسیر استفاده شده است.مدیر کل راهداری و حمل و نقل جاده‌ای استان ایلام با بیان اینکه برای پادگان فرجیان زاده و ورودی شهرک صنعتی نیز تمهیدات لازمی اندیشیده شده است، عنوان کرد: در آینده با نصب علائم و دور برگردان‌ها این نقاط حادثه خیز برطرف خواهند شد.چشمه خاور ادامه داد: برای تکمیل مسیر ۷ کیلومتری جاده ایلام-چوار بیش از ۱۱ میلیارد تومان هزینه شده است.گفتنی است؛ محور ایلام به شهرستان چوار یکی از مسیرهای پرتردد است که نامناسب بودن آسفالت این مسیر گله مندی رانندگان را به دنبال داشته است.

مدیر عامل آبفای استان اصفهان مطرح کرد؛

اجرای عملیات شیرخانه روی خط انتقال آب به شاهین شهر

اصفهان / گروه استان ها: مدیرعامل ابفای استان اصفهان در بازدید از عملیات احداث شیرخانه بر روی خط انتقال آب به شاهین شهر گفت: در کمتر از ۲۴ ساعت مجموعه شیرآلاتی مانند فلومتر، شیرهای یک طرفه، فشار شکن، والو و شیرهای تخلیه هوا بر روی خط انتقال آب شاهین شهر نصب شد.به گزارش خبرنگار ما از اصفهان، مدیر عامل شرکت آب و فاضلاب استان اصفهان گفت: اکیپ بحران آبفای استان اصفهان به منظور خدمات رسانی پایدار، مجموعه ای از شیرآلات را بر روی خط انتقال آب به شاهین شهر نصب کردند.حسین اکبریان، مدیر عامل آبفای استان اصفهان در بازدید از اجرای عملیات شیرخانه بر روی خط انتقال آب به شاهین شهر خبر داد: احداث شیرخانه بر روی خط انتقال آب به شاهین شهردر کمتر از ۲۴ ساعت اجرایی شدحسین اکبریان، با اشاره به اجرای این عملیات در کوتاه ترین زمان ممکن گفت: اکیپ بحران آبفای استان اصفهان بدون کوچکترین وقفه ای در طول یک شبانه روز با نصب اتصالات بر روی خط انتقال، موفق به اجرای این عملیات شدند. وی با بیان اینکه تاسیسات آبرسانی منطقه شاهین شهر مجهز به سیستم تله متری است اعلام کرد: با اجرای شیرخانه بر روی خط انتقال آب به شاهین شهر می توان از طریق سیستم تله متری تمام منابع آب و تاسیسات آبرسانی در این منطقه را به صورت آنلاین و مستمر بررسی نمود.حسین اکبریان، مدیر عامل آبفای استان اصفهان در بازدید از اجرای عملیات شیرخانه بر روی خط انتقال آب به شاهین شهر خبر داد: احداث شیرخانه بر روی خط انتقال آب به شاهین شهردر کمتر از ۲۴ ساعت اجرایی شد

آگهی مناقصه عمومی دو مرحله ای به همراه ارزیابی کیفی و فنی

نوبت اول

خوقضائیه
سازمان ثبت اسناد و املاک کشور
اداره کل ثبت اسناد و املاک آذربایجان شرقی

مناقصه گذار: اداره کل ثبت اسناد و املاک استان آذربایجان شرقی

موضوع مناقصه:

تهیه نقشه و تطبیق و مستند سازی مناطق کشاورزی (زراعی و باغی): عجب شیر

-حجم اقدام : به مساحت ۱۰۰۰۰هکتار

مهلت دریافت اسناد: از تاریخ ۱۴۰۱/۰۹/۱۰ روز پنج شنبه لغایت ۱۴۰۱/۰۹/۱۳ روز یکشنبه تا ساعت ۱۴

محل دریافت اسناد: کلیه مراحل برگزاری مناقصه از دریافت اسناد تا ارائه پیشنهاد مناقصه گران و بازگشایی پاکتها از طریق درگاه سامانه تدارکات الکترونیکی دولت (ستاد) به آدرس (www.setadiran.ir) انجام خواهد شد. و پاکت الف حاوی اصل ضمانتنامه بانکی معتبر نیز علاوه بر سایت ستاد تحویل دبیرخانه مناقصه گذار خواهد شد.

تاریخ بارگذاری اسناد مناقصه و قیمت پیشنهادی: از تاریخ ۱۴۰۱/۰۹/۱۴روز دوشنبه لغایت ۱۴۰۱/۰۹/۲۴ روز پنجشنبه تا ساعت ۱۳

تاریخ بازگشایی پاکتها: روز یکشنبه ۱۴۰۱/۰۹/۲۷

گروه و رشته شغلی: شرکتهایی اجازه شرکت در مناقصه را دارند که دارای صلاحیت نقشه برداری با پایه ۱یا۲ یا ۳ از سازمان برنامه و بودجه کشور باشند و حداکثر مبلغ مجاز عقد قرارداد آنها از جمع مبلغ اعلامی در برگ پیشنهادات قیمت کمتر نباشد و پیشنهاد فنی آنها مورد تائید مناقصه گذار باشد.

تذکر-مطابق جزء ۱۰ بند ب آئین نامه ماده ۵۱ قانون محاسبات عمومی قرارداد مذکور جزء هزینه های مستمر بوده و انجام آن می تواند تا ۳ سال استمرار داشته باشد. و پرداختها در این قرارداد در قالب اعتبار مصوب و ابزارهای تخصیص اجرایی خواهد شد. " و تورم و تعدیل به این قرارداد تعلق نخواهد گرفت.

محل تحویل پاکتهای مناقصه: پیشنهاد قیمت به انضمام کلیه مدارک اعلام شده(اعم از فرمهای الف و ب و ج) از طریق سامانه تدارکات الکترونیک اعلام گردد و پاکت الف حاوی اصل ضمانتنامه بانکی به نشانی تبریز میدان ساعت کوچه حاج هاشم طبقه چهارم دبیرخانه اداره کل ثبت اسناد و املاک استان آذربایجان شرقی تحویل و رسید دریافت نمایند.

نوع و مبلغ تضمین شرکت در مناقصه: مبلغ ضمانتنامه بانکی در وجه اداره کل ثبت اسناد و املاک استان آذربایجان شرقی به مبلغ ۱,۷۵۰,۰۰۰,۰۰۰ ریال (معادل یکصد و هفتاد و پنج میلیون تومان) میباشد که میبایستی برای سه ماه معتبر بوده و پس از آن نیز با اعلام کارفرما قابل تمدید باشد. ضمنا به پیشنهاداتی که فاقد ضمانتنامه یا امضای مخدوش و مشروط و ضمانتنامه های کمتر از میزان مقرر، چک تضمین شده و چک شخصی و نظایر آن و پیشنهاداتی که پس از انقضاء مدت مقرر در آگهی واصل شود. مطلقاً ترتیب اثر داده نخواهد شد.

همچنین شرکت های واجد شرایط به جای ضمانت نامه بانکی می توانند مبلغ شرکت در مناقصه را به حساب شماره ۴۰۵۴۰۱۳۲۰۷۵۶۵۴۹۰ با شناسه واریز ۹۳۹۱۰۸۵۵۴۱۱۰۰۷۰۰۰۰۲۹۴۰۰۰۲۳۳۱۱۴ تحت عنوان تمرکز وجوه سپرده ثبت اسنادو املاک تبریز واریز و ارائه نمایند.

((سایر اطلاعات و جزئیات مربوطه در اسناد مناقصه مندرج است.))

آدرس اداره کل ثبت اسناد و املاک استان آذربایجان شرقی: تبریز میدان ساعت کوچه حاج هاشم اداره کل ثبت اسناد استان آذربایجان شرقی

تاریخ انتشار نوبت اول : ۱۴۰۱/۰۹/۱۰ تاریخ انتشار نوبت دوم : ۱۴۰۱/۰۹/۱۲

میم الف۲۹۵۱

آگهی مناقصه عمومی دو مرحله ای به همراه ارزیابی کیفی و فنی

نوبت اول

خوقضائیه
سازمان ثبت اسناد و املاک کشور
اداره کل ثبت اسناد و املاک آذربایجان شرقی

مناقصه گذار: اداره کل ثبت اسناد و املاک استان آذربایجان شرقی

موضوع مناقصه:

تهیه نقشه و تطبیق و مستند سازی مناطق کشاورزی (زراعی و باغی): آذرشهر, اسکو و بناب

-حجم اقدام : آذرشهر به مساحت ۴۳۰ هکتار

حجم اقدام : اسکو به مساحت ۴۰۱۸هکتار

حجم اقدام : بناب به مساحت ۱۴۵۶هکتار

مهلت دریافت اسناد: از تاریخ ۱۴۰۱/۰۹/۱۰ روز پنجشنبه لغایت ۱۴۰۱/۰۹/۱۳ روز یکشنبه تا ساعت ۱۴

محل دریافت اسناد: کلیه مراحل برگزاری مناقصه از دریافت اسناد تا ارائه پیشنهاد مناقصه گران و بازگشایی پاکتها از طریق درگاه سامانه تدارکات الکترونیکی دولت (ستاد) به آدرس (www.setadiran.ir) انجام خواهد شد. و پاکت الف حاوی اصل ضمانتنامه بانکی معتبر نیز علاوه بر سایت ستاد تحویل دبیرخانه مناقصه گذار خواهد شد.

تاریخ بارگذاری اسناد مناقصه و قیمت پیشنهادی: از تاریخ ۱۴۰۱/۰۹/۱۴روز دوشنبه لغایت ۱۴۰۱/۰۹/۲۴ روز پنجشنبه تا ساعت ۱۳

تاریخ بازگشایی پاکتها: روز یکشنبه ۱۴۰۱/۰۹/۲۷

گروه و رشته شغلی: شرکتهایی اجازه شرکت در مناقصه را دارند که دارای صلاحیت نقشه برداری با پایه ۱یا۲ یا ۳ از سازمان برنامه و بودجه کشور باشند و حداکثر مبلغ مجاز عقد قرارداد آنها از جمع مبلغ اعلامی در برگ پیشنهادات قیمت کمتر نباشد و پیشنهاد فنی آنها مورد تائید مناقصه گذار باشد.

تذکر-مطابق جزء ۱۰ بند ب آئین نامه ماده ۵۱ قانون محاسبات عمومی قرارداد مذکور جزء هزینه های مستمر بوده و انجام آن می تواند تا ۳ سال استمرار داشته باشد. و پرداختها در این قرارداد در قالب اعتبار مصوب و ابزارهای تخصیص اجرایی خواهد شد. " و تورم و تعدیل به این قرارداد تعلق نخواهد گرفت.

محل تحویل پاکتهای مناقصه: پیشنهاد قیمت به انضمام کلیه مدارک اعلام شده(اعم از فرمهای الف و ب و ج) از طریق سامانه تدارکات الکترونیک اعلام گردد و پاکت الف حاوی اصل ضمانتنامه بانکی به نشانی تبریز میدان ساعت کوچه حاج هاشم طبقه چهارم دبیرخانه اداره کل ثبت اسناد و املاک استان آذربایجان شرقی تحویل و رسید دریافت نمایند.

نوع و مبلغ تضمین شرکت در مناقصه: مبلغ ضمانتنامه بانکی در وجه اداره کل ثبت اسناد و املاک استان آذربایجان شرقی به مبلغ ۱,۰۰۰,۰۰۰,۰۰۰ ریال (معادل یکصد میلیون تومان) میباشد که میبایستی برای سه ماه معتبر بوده و پس از آن نیز با اعلام کارفرما قابل تمدید باشد. ضمنا به پیشنهاداتی که فاقد ضمانتنامه یا امضای مخدوش و مشروط و ضمانتنامه های کمتر از میزان مقرر، چک تضمین شده و چک شخصی و نظایر آن و پیشنهاداتی که پس از انقضاء مدت مقرر در آگهی واصل شود. مطلقاً ترتیب اثر داده نخواهد شد.

همچنین شرکت های واجد شرایط به جای ضمانت نامه بانکی می توانند مبلغ شرکت در مناقصه را به حساب شماره ۴۰۵۴۰۱۳۲۰۷۵۶۵۴۹۰ با شناسه واریز ۹۳۹۱۰۸۵۵۴۱۱۰۰۷۰۰۰۰۲۹۴۰۰۰۲۳۳۱۱۴ تحت عنوان تمرکز وجوه سپرده ثبت اسنادو املاک تبریز واریز و ارائه نمایند.

((سایر اطلاعات و جزئیات مربوطه در اسناد مناقصه مندرج است.))

آدرس اداره کل ثبت اسناد و املاک استان آذربایجان شرقی: تبریز میدان ساعت کوچه حاج هاشم اداره کل ثبت اسناد و املاک استان آذربایجان شرقی

تاریخ انتشار نوبت اول : ۱۴۰۱/۰۹/۱۰ تاریخ انتشار نوبت دوم : ۱۴۰۱/۰۹/۱۲

میم الف۲۹۵۱

یادداشت

بی‌توجهی خانواده‌ها به توانمندی سالمندان

لیلا عزیزی، روانشناس

ساختار خانواده تاکنون ساختاری یک سویه بوده است، در واقع تاکنون همواره مرد مسئولیت اقتصادی خانواده را بر عهده دارد و در نبود مرد نیز زن جانشین او است، از این رو دستورالعمل ها همواره یک سویه از سوی والدین به فرزندان صادر می‌شده و فرزندان نیز ملزم به اطاعت از والدین بودند. با این حال هر چه به سمت بزرگسالی فرزندان و میان سالی و سالمندی والدین پیش می‌رویم گویا این یک سویه بودن ساختار خانواده برعکس می‌شود. فرزندان به نقطه رشدی می‌رسند که دلشان می‌خواهد خودشان تصمیم گرفته و عمل کنند. درواقع شکل این ساختار هیچگاه "دایره‌ای" نبوده است که اعضا خانواده مثل دایره دور هم بنشینند، درباره موضوع پیش آمده نظر دهند، تصمیم بگیرند و در این بین بزرگترها و سالمندان نقش مشاور را داشته باشند، نظر دهند، با توجه به مسیری که رفته‌اند تجارب خود را در اختیار جوان ترها بگذارند و تصمیم نهایی را بر عهده کل اعضا خانواده یا آن فرد مشورت کننده بگذارند. ساختار پدرسالارانه‌ای که در بزرگسالی فرزندان معکوس شده و به فرزندسالاری می‌رسد، می‌تواند دلیل اصلی آن باشد که در برخی خانواده‌ها فرزندان نظر سالمندان را به هنگام بروز مشکل در تصمیم گیری دخیل نکنند. یادمان باشد که در سالمندی کهولت سن و ناتوانی بدنی رخ می‌دهد و کارکرد بدنی افراد همانند سابق نیست. طبیعتا این امر به خودی خود اضطرابی را برای افراد مسن ایجاد می کند که این بی توجهی به نظراتشان نیز می تواند در کنار آن اضطراب، احساس مفید و موثر نبودن را به افراد منتقل کند. این موارد می‌تواند افسردگی را نیز برای سالمندان در پی داشته باشد چراکه وقتی سالمند در شرایطی قرار می گیرد که احساس می کند توانمندی بدنی او از بین رفته و اعضا خانواده نیز توانمندی‌های ذهنی او را به کار نمی گیرند، اضطراب بالایی را تجربه می کند. از طرفی مهارت گفت‌وگو باید در بین خانواده‌ها وجود داشته باشد. بزرگترها باید بیاموزند که به جای صدور دستورالعمل برای کوچک ترها، آنها را در فضای پرسشگری و گفتگوی بهتر قرار دهند، چراکه اگر این فضا در خانواده‌ها حاکم شود کار به جایی نمی‌رسد که ما بگوییم چرا حرف سالمندان و نظراتشان به هنگام تصمیم گیری‌های زندگی اصطلاحا "پَس" زده می‌شود. در واقع ورود به گفت و گو کمک می کند تا اعضا خانواده نظر سالمندان را نیز در تصمیم گیری خود دخیل کنند. ساختار پدرسالارانه‌ای که در بزرگسالی فرزندان معکوس شده و به فرزندسالاری می‌رسد، می‌تواند دلیل اصلی آن باشد که در برخی خانواده‌ها فرزندان نظر سالمندان را به هنگام بروز مشکل در تصمیم گیری دخیل نکنند.

خبرویژه

رییس سازمان مدیریت بحران کشور اظهار کرد:

ضرورت بهره‌مندی از فناوری در حوزه پیشگیری و مدیریت بحران

رییس سازمان مدیریت بحران کشور به نقش شرکت‌های دانش‌بنیان و فناور در کاهش آسیب‌های ناشی از حوادث و رویدادهای غیر مترقبه، زیست‌محیطی و سایر بحران‌های کشور اشاره کرد و گفت: بسیاری از چالش‌ها و بحران‌های طبیعی و غیرطبیعی، این روزها با کمک فناوری‌های پیشرفته نه تنها قابل مدیریت و پیگیری بلکه قابل پیش‌بینی شده‌اند. آنچه که امروز عرصه پیشگیری و مدیریت بحران کشور به آن نیازی مبرم دارد. نامی افزود: به طور مثال زلزله یکی از بحران‌های ریشه‌دار و اصلی است که در ایران در مواجه و مدیریت آن ضعف‌های ریشه‌ای و عمده‌ای دارد. وی افزود: زلزله در ایران مبتنی بر تاریخ‌نگاری بیش از ۲۲۰ سال است که شناخته شده و در طول این سال ها، بیش از ۶ زلزله با شدت ۷ ریشتر در کشور رخ داده که خسارت‌های فراوان و البته جبران‌ناپذیری را به همراه داشته است. این موضوع نشان می‌دهد کشور در برابر این حادثه، نقاط آسیب‌پذیر بسیاری دارد که استفاده از فناوری‌ها می‌تواند از آن فرصت بسازد. وی با بیان اینکه فناوری‌های پیشرفته از انرژی‌های زلزله امکان بهره‌مندی مطلوب برای زندگی بهتر را فراهم کرده‌اند، گفت: انرژی بسیار زیادی که در اثر زلزله ایجاد می‌شود، می‌تواند در مسیر بهبود زندگی و ارتقای آن به کار بسته شود. نامی همچنین استفاده از فناوری شرکت‌های دانش‌بنیان و تیم‌های خلاق و نوآور در شبکه شتاب‌نگاری زلزله کشور را ضروری دانست و گفت: در حال حاضر ۱۴۰ ایستگاه لرزه نگاری در سراسر کشور وجود دارد که نیمی از این ایستگاه‌ها به دلیل مشکلات فنی، نبود فناوری و تجهیزات لازم از چرخه کارآمدی خارج هستند. وی افزود: توانمندی فناورانه داخلی می‌تواند به کمک احیا و ارتقای این ایستگاه‌ها بیاید و ضمن صرفه جویی ارزی، ایجاد اشتغال و ارزش افزوده، با توسعه فناوری‌ها امکان پیشگیری و مدیریت این بحران را فراهم کند. وی تاکید کرد: باید در حوزه‌های گوناگون بحران از مشکلات زیست‌محیطی همچون ریزگردها تا تامین امنیت محل‌های خطرآفرین مانند انبارهای دپوی مواد شیمیایی یا اشتعال‌زا از ظرفیت‌های فناورانه بهره برده شود.

آیا «تغییر شکل مخازن» معضل زباله‌گردی کودکان را حل می‌کند؟

دست مافیای پسماند کوتاه شود

معضل زباله‌گردی و به خصوص حضور کودکان زباله گرد در سطح شهر، یکی از مشهودترین آسیب های اجتماعی تهران و البته برخی از کلانشهرهای دیگر کشور است که یکی از ریشه های آن به فقدان وجود سیستم جامع جمع آوری پسماند در شهرهای بزرگ بازمی گردد، اما این مساله، تنها یکی از ریشه های وجود این معضل است. با وجود مسائل و مشکلات بسیار منتج به شکل گیری زباله گردی، اما معمولا متولیان مدیریت شهری پایتخت، در برنامه‌هایی که برای حذف زباله گردی کودکان از سطح شهر ارائه می کنند، تمرکز خود را روی مساله اول یعنی لزوم اصلاح سیستم جمع آوری پسماند می گذارند و تاکید دارند می توان با اجرای برنامه هایی نظیر طرح کاپ (کاهش پسماند)، تفکیک زباله از مبدأ، قفل دار کردن مخازن زباله، توسعه ایستگاه های پردازش تمیز پسماند در مناطق شهرداری و مواردی از این دست، دسترسی زباله گردها به پسماندهای خشک تهران را محدود کرد و به این ترتیب، جلوی سوء استفاده مافیای پسماند را از کودکان و بزرگسالان برای جمع آوری زباله های خشک از مخازن سطح شهر گرفت و شاهد حذف پدیده زباله گردی کودکان بود؛ حال آنکه طبق اذعان اعضای فعلی و قبلی شورای شهر تهران، بخش مهمی از مافیای پسماند، برخی پیمانکاران متخلف شهرداری هستند که تا وقتی برخورد جدی با آنها صورت نگیرد، به شکل های مختلف از کودکان کار سوء استفاده خواهند کرد.

شهرداری تهران به دنبال تغییر شکل مخازن برای حذف زباله‌گردی کودکان

در این میان اخیرا در راستای همان رویکرد سابق مسئولان مدیریت شهری پایتخت، عبدالمطهر محمدخانی، سخنگوی شهرداری تهران با اذعان به اینکه برخی کودکان کار گرفتار باندهای جمع آوری زباله هستند، گفته است که «معتقدیم که باید زمینه سودجویی از کودکان کار را از بین ببریم که یکی از این زمینه ها هم در پسماند است، پس ساماندهی مخازن را در دستور کار قرار دادیم تا یکی از ابعاد زمینه ساز کار کودک را ساماندهی کنیم، زیرا بررسی‌ها نشان داده است کودکان کار عمدتا اسیر باندهای جمع آوری زباله می شوند و اگر این فرآیند پسماند اصلاح شود در کاهش کار کودک موثر است». منظور محمدخانی از «ساماندهی مخازن» ظاهرا به نوعی قفل دار کردن سطل های زباله شهری، قرار دادن آنها در زیر زمین و سایر مواردی از این دست در راستای تغییر شکل مخازن مکانیزه پسماند است که پیش از این نیز توسط مسئولان سابق مدیریت شهری پایتخت مطرح شده بود، اما هیچ گاه در سال های گذشته اجرایی نشد و همچنان شاهد همان شیوه نسبتا سنتی جمع آوری زباله و وجود مخازن قدیمی در سطح شهر تهران هستیم که زمینه را برای فعالیت مافیای پسماند و سوء استفاده آنها از کودکان زباله گرد فراهم می کند. در این میان اگر در دوره جدید شهرداری، شکل و مکان قرارگیری مخازن زباله تغییر کند و سایر وعده های پیشین درباره تفکیک زباله از مبدأ و موارد دیگری از این دست نیز اجرا شود و در مجموع امکان بهره برداری مستقیم باندهای جمع آوری زباله از پسماندهای خشک به صفر برسد، با وجود اینکه اصل این اقدام مفید است، اما در عمل مشکلی از کودکان زباله گرد حل نخواهد شد، چون شاید با اجرای این برنامه ها، فعالیت باندهای مافیای پسماند به شکل کنونی متوقف شود، اما عملا تکلیف زندگی این کودکان مشخص نمی شود و همچنان شرایط بهره کشی از این کودکان در حوزه های دیگر وجود خواهد داشت. نکته مهم دیگر اینکه همین حالا مافیای پسماند درآمدی نجومی را از جمع آوری زباله های پایتخت کسب می کند و برآورد کارشناسان نشان می دهد که هر روز ده ها میلیارد تومان پول بین اعضای این مافیا جابه‌جا می شود.

شهرداری مسئول تعیین تکلیف کودکان زباله‌گرد نیست

در این میان با توجه به صحبت های اخیر سخنگوی شهرداری تهران مبنی بر حذف پدیده زباله گردی کودکان با ساماندهی مخازن زباله، از مهدی بابایی، نایب رئیس کمیسیون سلامت، محیط زیست و خدمات شهری شورای شهر تهران پرسیدیم که با توجه به وعده های قبلی مسئولان مدیریت شهری پایتخت مبنی بر لزوم اصلاح رویه جمع آوری پسماند خشک در تهران، اساسا اقداماتی نظیر تغییر شکل مخازن پسماند، تفکیک زباله از مبدأ و ... چقدر می تواند به حل معضل زباله گردی کودکان کمک کند و حتی به فرض انجام تمام این اقدامات، مساله ساماندهی وضعیت زندگی این کودکان به چه شکل اجرا خواهد شد؟ وی گفت: طبیعی است که نمی توان صرفا با تغییر شکل مخازن پسماند و قفل دار کردن آنها، مساله زباله گردی و سوء استفاده از کودکان کار در این عرصه را حل کرد، بلکه ما باید تمام فرآیندهای نادرست سیستم مدیریت پسماند تهران را اصلاح کنیم. یکی از این موارد، هوشمندسازی جمع آوری زباله خشک از مبدأ است و قطعا اگر به جایی برسیم که تمام پسماندهای خشک از درب منازل جمع آوری شود، دیگر زباله خشک ارزشمندی در مخازن وجود نخواهد داشت که عده‌ای بخواهند از کارگران کودک یا بزرگسال برای جمع آوری آنها سوء استفاده کنند. اما در کل شهرداری تهران مسئولیت تعیین تکلیف کودکان کار و زباله گرد را ندارد، اما باید فرآیندهای خود را به گونه ای بازطراحی و هوشمندسازی کند که دیگر پیمانکاران اجازه سوء استفاده از کودکان کار را نداشته باشند و اگر هم پیمانکاری مرتکب این تخلف شد، سریعا خود سیستم متوجه این تخلف بشود یا شهروندان آن را گزارش کنند و شهرداری هم با پیمانکاران متخلف برخورد کند. وی تصریح کرد: مهمترین مسئولیت قانونی شهرداری تهران در زمینه زباله گردی کودکان، این است که اجازه بهره کشی از کودکان کار در این زمینه را به پیمانکاران خود ندهد و بسترهای موجود در این حوزه را کاملا مسدود کند. اقدامی که به نظر می رسد با هوشمندسازی مساله تفکیک زباله از مبدأ و اصلاح فرآیندهای کنونی جمع آوری پسماند در تهران، بخشی از آن محقق خواهد شد.

کوتاه از جامعه

مدیر کل امور آسیب‌های اجتماعی وزارت تعاون، کار و رفاه اجتماعی:

تکمیل «شناسنامه اقتصادی» خانوار کودکان بازمانده از تحصیل

مدیر کل امور آسیب‌های اجتماعی وزارت تعاون، کار و رفاه اجتماعی به اقدامات این وزارتخانه در راستای کاهش فقر آموزشی و بازماندگی از تحصیل در جمعیت دانش‌آموزی اشاره و اظهار کرد: تجارب وزارت کار در شناسایی و تبیین مسئله بازماندگی از تحصیل حاکی از آن است که عدم دسترسی سریع به این گروه از کودکان و نداشتن آدرس محل سکونت فعلی خانواده‌هایشان مهم‌ترین چالش در فرایند شناسایی و دسترسی به آنها به‌خصوص در استان‌های پهناور محسوب می‌شود. این در حالی‌ست که نرخ بازماندگی از تحصیل در این استان‌ها بالاست و رفع این چالش نیازمند هماهنگی‌های بین بخشی و فرابخشی در کشور است و وزارت کار و یا وزارت آموزش و پرورش به‌تنهایی قادر به حل این مسئله نیستند. محمدرضا پویافر مدیر کل امور آسیب‌های اجتماعی وزارت تعاون، کار و رفاه اجتماعی افزود: در سال جاری خوشبختانه تعامل ما با وزارت آموزش و پرورش منجر به تبادل اطلاعات بازماندگان از تحصیل در تمام مقاطع تحصیلی و در دو بازه شش تا ۱۱ سال (مقطع ابتدایی) و ۱۱ تا ۱۷ سال (مقطع متوسطه اول و دوم) شد که نشان از اثرگذاری اقدامات مشترک، اهمیت آمار و اطلاعات در تبیین دقیق مسئله و شناسایی راهکارهای موثر برای حل مسئله است. وی در ادامه گفت: طی رایزنی با وزارت آموزش و پرورش، اطلاعات بازماندگان از تحصیل در کلیه مقاطع تحصیلی را دریافت کردیم و در صدد آنیم که با استفاده از اطلاعات پایگاه رفاه ایرانیان در وزارت رفاه، شناسنامه اقتصادی اجتماعی خانوار این گروه را تکمیل و حضور کودکان محروم از تحصیل به مدرسه به‌ویژه در خانواده‌هایی که در دهک‌های پایین درآمدی زندگی می کنند و کودکانی که تحت پوشش نهادهای حمایتی هستند را با کمک وزارت آموزش و پرورش تسهیل کنیم تا این کودکان زودتر شناسایی و اقدامات حمایتی برای بازگشت آنها به چرخه رسمی آموزش انجام شود. در این مسیر همکاری سایر سازمان ها، نهادها و موسسات غیر دولتی و خیریه بسیار اثر گذار است. مدیر کل امور آسیب‌های اجتماعی وزارت تعاون، کار و رفاه اجتماعی ادامه داد: همچنین برای دانش‌آموزانی که در مقطع متوسطه ترک تحصیل کرده‌اند نیز می‌توان بر مهارت‌آموزی آنها تمرکز کرد؛ به‌خصوص آموزش مهارت‌ها و کسب و کارهای نوین و درآمدزا که در کنار تحصیل، آنها را برای ورود به بازار کار توانمند کنیم. این اقدام به‌خصوص در خانواده‌های کم‌برخوردار و کم‌درآمد مهم است؛ چراکه باعث شکستن چرخه فقر بین نسلی در بین آنها می‌شود.

نوبت اول

آگهی مناقصه عمومی دو مرحله ای به همراه ارزیابی کیفی و فنی

سازمان ثبت اسناد و املاک کشور
اداره کل ثبت اسناد و املاک آذربایجان شرقی

مناقصه گذار: اداره کل ثبت اسناد و املاک استان آذربایجان شرقی

موضوع مناقصه:
تهیه نقشه و تطبیق و مستند سازی مناطق کشاورزی (زراعی و باغی): هشترود

-حجم اقدام: به مساحت ۱۰۰۰۰هکتار
مهلت دریافت اسناد: از تاریخ ۱۴۰۱/۰۹/۱۰ روز پنج شنبه لغایت ۱۴۰۱/۰۹/۱۳ روز یکشنبه تا ساعت ۱۴
محل دریافت اسناد: کلیه مراحل برگزاری مناقصه از دریافت اسناد تا ارائه پیشنهاد مناقصه گران و بازگشایی پاکتها از طریق درگاه سامانه تدارکات الکترونیکی دولت (ستاد) به آدرس (www.setadiran.ir) انجام خواهد شد. و پاکت الف حاوی اصل ضمانتنامه بانکی معتبر نیز علاوه بر سایت ستاد تحویل دبیرخانه مناقصه گذار خواهد شد.
تاریخ بارگذاری اسناد مناقصه و قیمت پیشنهادی: از تاریخ ۱۴۰۱/۰۹/۱۴روز دوشنبه لغایت ۱۴۰۱/۰۹/۲۴ روز پنجشنبه تا ساعت ۱۳
تاریخ بازگشایی پاکتها: روز یکشنبه ۱۴۰۱/۰۹/۲۷
گروه و رشته شغلی: شرکتهایی اجازه شرکت در مناقصه را دارند که دارای صلاحیت نقشه برداری با پایه ایا۲ یا ۳ از سازمان برنامه و بودجه کشور باشند و حداکثر مبلغ مجاز عقد قرارداد آنها از جمع مبلغ اعلامی در برگ پیشنهادات قیمت کمتر نباشد و پیشنهاد فنی آنها مورد تائید مناقصه گذار باشد.
تذکر-مطابق جزء ۱۰ بند ب آئین نامه ماده ۵۱ قانون محاسبات عمومی قرارداد مذکور جزء هزینه های مستمر بوده و انجام آن می تواند تا ۳ سال استمرار داشته باشد. و پرداختها در این قرارداد در قالب اعتبار مصوب و ابزارهای تخصیص اجرایی خواهد شد. " و تورم و تعدیل به این قرارداد تعلق نخواهد گرفت.
محل تحویل پاکتهای مناقصه: پیشنهاد قیمت به انضمام کلیه مدارک اعلام شده(اعم از فرمهای الف و ب و ج) از طریق سامانه تدارکات الکترونیک اعلام گردد و پاکت الف حاوی اصل ضمانتنامه بانکی به نشانی تبریز میدان ساعت کوچه حاج هاشم طبقه چهارم دبیرخانه اداره کل ثبت اسناد و املاک استان آذربایجان شرقی تحویل و رسید دریافت نمایند.
نوع و مبلغ تضمین شرکت در مناقصه: مبلغ ضمانتنامه بانکی در وجه اداره کل ثبت اسناد و املاک استان آذربایجان شرقی به مبلغ ۱,۷۵۰,۰۰۰,۰۰۰ ریال (معادل یکصد و هفتاد و پنج میلیون تومان) میباشد که میبایستی برای سه ماه معتبر بوده و پس از آن نیز با اعلام کارفرما قابل تمدید باشد. ضمنا به پیشنهاداتی که فاقد ضمانتنامه یا امضای مخدوش و مشروط و ضمانتنامه های کمتر از میزان مقرر، چک تضمین شده و چک شخصی و نظایر آن و پیشنهاداتی که پس از انقضاء مدت مقرر در آگهی واصل شود. مطلقاً ترتیب اثر داده نخواهد شد.
همچنین شرکت های واجد شرایط به جای ضمانت نامه بانکی می توانند مبلغ شرکت در مناقصه را به حساب شماره ۴۰۵۴۰۱۳۲۰۷۵۶۵۴۹۰ با شناسه واریز ۹۳۹۱۰۸۵۵۴۱۱۰۰۷۰۰۰۰۲۹۴۰۰۰۲۳۳۱۱۴ تحت عنوان تمرکز وجوه سپرده ثبت اسنادو املاک تبریز واریز و ارائه نمایند.
((سایر اطلاعات و جزئیات مربوطه در اسناد مناقصه مندرج است.))
آدرس اداره کل ثبت اسناد و املاک استان آذربایجان شرقی: تبریز میدان ساعت کوچه حاج هاشم اداره کل ثبت اسناد استان آذربایجان شرقی

تاریخ انتشار نوبت اول : ۱۴۰۱/۰۹/۱۰ تاریخ انتشار نوبت دوم : ۱۴۰۱/۰۹/۱۲
میم الف۲۹۵۱

نوبت اول

آگهی مناقصه عمومی دو مرحله ای به همراه ارزیابی کیفی و فنی

سازمان ثبت اسناد و املاک کشور
اداره کل ثبت اسناد و املاک آذربایجان شرقی

مناقصه گذار: اداره کل ثبت اسناد و املاک استان آذربایجان شرقی

موضوع مناقصه:
تهیه نقشه و تطبیق و مستند سازی مناطق کشاورزی (زراعی و باغی): مراغه

-حجم اقدام: به مساحت ۱۰۰۰۰هکتار
مهلت دریافت اسناد: از تاریخ ۱۴۰۱/۰۹/۱۰ روز پنج شنبه لغایت ۱۴۰۱/۰۹/۱۳ روز یکشنبه تا ساعت ۱۴
محل دریافت اسناد: کلیه مراحل برگزاری مناقصه از دریافت اسناد تا ارائه پیشنهاد مناقصه گران و بازگشایی پاکتها از طریق درگاه سامانه تدارکات الکترونیکی دولت (ستاد) به آدرس (www.setadiran.ir) انجام خواهد شد. و پاکت الف حاوی اصل ضمانتنامه بانکی معتبر نیز علاوه بر سایت ستاد تحویل دبیرخانه مناقصه گذار خواهد شد.
تاریخ بارگذاری اسناد مناقصه و قیمت پیشنهادی: از تاریخ ۱۴۰۱/۰۹/۱۴روز دوشنبه لغایت ۱۴۰۱/۰۹/۲۴ روز پنجشنبه تا ساعت ۱۳
تاریخ بازگشایی پاکتها: روز یکشنبه ۱۴۰۱/۰۹/۲۷
گروه و رشته شغلی: شرکتهایی اجازه شرکت در مناقصه را دارند که دارای صلاحیت نقشه برداری با پایه ایا۲ یا ۳ از سازمان برنامه و بودجه کشور باشند و حداکثر مبلغ مجاز عقد قرارداد آنها از جمع مبلغ اعلامی در برگ پیشنهادات قیمت کمتر نباشد و پیشنهاد فنی آنها مورد تائید مناقصه گذار باشد.
تذکر-مطابق جزء ۱۰ بند ب آئین نامه ماده ۵۱ قانون محاسبات عمومی قرارداد مذکور جزء هزینه های مستمر بوده و انجام آن می تواند تا ۳ سال استمرار داشته باشد. و پرداختها در این قرارداد در قالب اعتبار مصوب و ابزارهای تخصیص اجرایی خواهد شد. " و تورم و تعدیل به این قرارداد تعلق نخواهد گرفت.
محل تحویل پاکتهای مناقصه: پیشنهاد قیمت به انضمام کلیه مدارک اعلام شده(اعم از فرمهای الف و ب و ج) از طریق سامانه تدارکات الکترونیک اعلام گردد و پاکت الف حاوی اصل ضمانتنامه بانکی به نشانی تبریز میدان ساعت کوچه حاج هاشم طبقه چهارم دبیرخانه اداره کل ثبت اسناد و املاک استان آذربایجان شرقی تحویل و رسید دریافت نمایند.
نوع و مبلغ تضمین شرکت در مناقصه: مبلغ ضمانتنامه بانکی در وجه اداره کل ثبت اسناد و املاک استان آذربایجان شرقی به مبلغ ۱,۷۵۰,۰۰۰,۰۰۰ ریال (معادل یکصد و هفتاد و پنج میلیون تومان) میباشد که میبایستی برای سه ماه معتبر بوده و پس از آن نیز با اعلام کارفرما قابل تمدید باشد. ضمنا به پیشنهاداتی که فاقد ضمانتنامه یا امضای مخدوش و مشروط و ضمانتنامه های کمتر از میزان مقرر، چک تضمین شده و چک شخصی و نظایر آن و پیشنهاداتی که پس از انقضاء مدت مقرر در آگهی واصل شود. مطلقاً ترتیب اثر داده نخواهد شد.
همچنین شرکت های واجد شرایط به جای ضمانت نامه بانکی می توانند مبلغ شرکت در مناقصه را به حساب شماره ۴۰۵۴۰۱۳۲۰۷۵۶۵۴۹۰ با شناسه واریز ۹۳۹۱۰۸۵۵۴۱۱۰۰۷۰۰۰۰۲۹۴۰۰۰۲۳۳۱۱۴ تحت عنوان تمرکز وجوه سپرده ثبت اسنادو املاک تبریز واریز و ارائه نمایند.
((سایر اطلاعات و جزئیات مربوطه در اسناد مناقصه مندرج است.))
آدرس اداره کل ثبت اسناد و املاک استان آذربایجان شرقی: تبریز میدان ساعت کوچه حاج هاشم اداره کل ثبت اسناد استان آذربایجان شرقی

تاریخ انتشار نوبت اول : ۱۴۰۱/۰۹/۱۰ تاریخ انتشار نوبت دوم : ۱۴۰۱/۰۹/۱۲
میم الف۲۹۵۱

روزنامه اقتصادی صبح ایران
روزنگار

گوناگون

پنجشنبه ۱۰ آذر ۱۴۰۱ • شماره پیاپی ۲۲۶۳ | www.roozgarpress.ir | ۶ جمادی‌الاولی ۱۴۴۴ • ۱ دسامبر ۲۰۲۲

صاحب امتیاز و مدیرمسئول: وحید ملک | سیاست: آناهیتا جعفری | شماره پیاپی: ۲۲۶۳
عضو تعاونی مطبوعات کشور | زیر نظر شورای سردبیری | اقتصاد و گوناگون: بهاره یوسفی
صفحه آرا: داود احمدی | جامعه: مریم کاظمیان فرد | نفت و انرژی: سعیده کاظمیان فرد
آدرس: تهران میدان انقلاب اسلامی خیابان جمالزاده شمالی تقاطع نصرت پلاک ۲۷۵ واحد ۱۷ | کدپستی: ۱۴۱۸۸۴۴۶۷۸
تلفن: ۶۶۹۱۷۳۱۲ - ۶۶۹۱۵۲۶۸ | دورنگار: ۰۲۱۶۶۱۲۶۱۳۹ | لیتوگرافی و چاپ: گل‌آذین ۶۶ - ۶۶۷۹۱۳۶۵

فناوری

مراحل مسدود کردن آدرس ایمیل مزاحم در جیمیل

جیمیل یک سرویس ایمیل آنلاین رایگان است که به کاربران امکان ذخیره و جست و جوی پیام‌های خاص را می‌دهد و می‌تواند به کاربران در سازماندهی نامه ها، اسناد مهم و رویدادها کمک کند.ارسال ایمیل واقعاً آسان و برای افراد معمول است که چندین آدرس ایمیل داشته باشند که می‌تواند باعث دریافت هرزنامه‌های زیاد در صندوق ورودی شما شود.

علاوه بر این، Gmail به شما این امکان را می‌دهد که هر آدرس ایمیلی را مسدود کنید تا به شما در خلاص شدن از شر آن کمک کند. اگر فرستنده‌ای را مسدود کنید، دیگر ایمیلی از یک آدرس ایمیل خاص در صندوق ورودی خود دریافت نخواهید کرد.

با انجام مراحل زیر می‌توانید آدرس جیمیل مزاحم را در حساب خود مسدود کنید:

در رایانه یا تلفن هوشمندتان به حساب جیمیل خود بروید.

ایمیل فرستنده‌ای را که می‌خواهید مسدود کنید باز کنید.

روی گزینه منوی سه نقطه کلیک کنید.

از منوی کشویی گزینه Block را انتخاب کنید.می‌توانید با پیروی از مراحل مشابه، فردی را که به اشتباه مسدود کرده‌اید، رفع انسداد کنید. در صورت ثبت نام در سایتی که ایمیل‌های زیادی مانند خبرنامه یا تبلیغات را ارسال می‌کند، می‌توانید از پیوند لغو اشتراک برای توقف دریافت ایمیل استفاده کنید.

نحوه ذخیره عکس به صورت ویدئو

در این مطلب به نحوه ذخیره عکس از طریق قابلیت «تصاویر زنده» پرداخته شده است. در سال ۲۰۱۵، اپل با معرفی قابلیت جدید تحت عنوان عکس متحرک یا «عکس‌های زنده»، جادوی هری پاتر را به عکس‌های ما آورد.این ویژگی در مجموع سه ثانیه ویدیو و یک و نیم ثانیه قبل و بعد از کلیک شاتر را ضبط می‌کند. برای مشاهده کل دنباله، فقط روی عکس زنده ضربه زده و نگه دارید. ممکن است فکر کنید این یک ویدیو است، اما در واقع فرمت HEIF (فایل تصویری با کارایی بالا) است. فایل به طور خودکار یک عکس را به عنوان تصویر اصلی انتخاب می‌کند، اما اگر بخواهید کل دنباله تصاویر متحرک را در دستگاهی غیر از گوشی هوشمند یا به صورت GIF به اشتراک بگذارید، چه کار باید کنید؟

برای این کار باید یک عکس زنده را به ویدیو تبدیل کنید. قبلا برای این کار باید یک میانبر شخص ثالث مانند میانبر تبدیل LivePhotos به Video را دانلود کنید؛ همچنین می‌توانید از برنامه شخص ثالث دیگری برای تبدیل Live Photos به GIF. استفاده کنید: امکانی که توئیتر در سال ۲۰۱۹ معرفی کرد. با این حال اپل با انتشار iOS ۱۳ در سال ۲۰۱۹، این تغییر را حتی آسان‌تر کرده و دیگر نیازی به میانبر یا برنامه شخص ثالث نیست.

برای این منظور:

۱. برنامه Photos را باز کرده و Live Photo خود را انتخاب کنید؛ وقتی می‌گوید «LIVE» با تصویری از دایره‌های آشنا در گوشه سمت چپ بالا مواجه می‌شود با این مضمون که این یک عکس زنده است.

چگونه یک عکس زنده آیفون را به صورت ویدیو ذخیره کنیم؟

۲. روی دکمه «اشتراک گذاری» در گوشه سمت چپ پایین ضربه بزنید

۳. به گزینه‌ای که می‌گوید بروید پایین، رفته و گزینه «ذخیره به عنوان ویدئو» را فشار دهید.

۴. در برنامه Photos به «Recents» یا «Albums» برگردید و به پایین‌ترین عکس بروید.Voila، ویدیوی زنده شما دوباره به عنوان یک ویدیو در آخرین موقعیت عکس ظاهر می‌شود. از آنجا می‌توانید ویدئو را در هر کجا که بخواهید به اشتراک بگذارید و حتی آن را به GIF. تبدیل کنید؛ به عنوان مثال، در اینجا می‌توانید طیف کاملی از احساسات را مشاهده کنید.

دریچه علم

رنگ بشقاب چه تأثیری در طعم غذا دارد؟

خوردن غذا در بشقاب‌های رنگی و هندسی طعم غذا را تغییر می‌دهد.

محققان دانشگاه پورتسموث دریافتند افرادی که از ظروف قرمز رنگ استفاده می‌کنند، در حین غذا از نمک کمتری استفاده می‌کنند و به نوعی حس چشاییشان قوی‌تر عمل می‌کند.لورنزو استافوردیکی از نویسندگان جدیدترین مطالعه در زمینه تأثیر رنگ و شکل هندسی ظرف غذا بر طعم آن، توضیح داد: رژیم‌های غذایی محدود می‌تواند منجر به کمبودهای تغذیه‌ای و همچنین مشکلات سلامتی مانند بیماری قلبی، تضعیف سلامت استخوان و مشکلات دندانی شود.

به گفته استافورد، یافته‌های این مطالعه اخیر می‌تواند در کمک به افراد حساس در پذیرش طیف وسیع‌تری از غذاها مفید باشد.این دانش می‌تواند برای کسانی که سعی در گسترش فهرست غذاها دارند کاربرد داشته باشد.به عنوان مثال، اگر می‌خواهید فردی را تشویق کنید تا سبزیجات بیشتری را امتحان کند که طعمشان کمی تلخ است، می‌توانید سبزیجات را در بشقاب یا ظرفی سرو کنید که شیرینی آن را افزایش می‌دهد.همان طور که می‌دانید اعضای خانواده به راحتی می‌توانند باعث ایجاد موقعیت‌های استرس‌زا، مضطرب گونه شوند.در این صورت افرادی که در غذا خوردن حساسند، هنگام غذا خوردن، احساس شرم یا فشار عصبی می‌کنند.یک مطالعه در سال ۲۰۱۸ تخمین زد که تقریباً از هر پنج بزرگسال آمریکایی، یک نفر را می‌توان از نظر بالینی در زمره افراد حساس طبقه‌بندی کرد؛ بنابراین بررسی راه‌هایی برای کمک به این افراد در تعامل بهتر با انواع غذاها می‌تواند نتایج ارزشمندی برای سلامتی داشته باشد. جالب توجه این که رنگ ظرف بر غذاخورهایی که تندوبی توجه غذا می‌خورند، نسبتاً بی تأثیر بود.سایر مطالعات نشان می‌دهد که تأثیر شکل و رنگ بشقاب بر روی غذا، تأثیر گذار است.مطالعه‌ای در سال ۲۰۱۳ که به بررسی ظروف سیاه یا سفید و مربع یا گرد پرداخت، نشان داد که بشقاب‌های گرد و سفید تمایل به تقویت «قضاوت‌های اساسی» در مورد غذا، مانند شیرینی یا شدت طعم دارند.قضاوت‌های پیچیده تر، مانند درک کیفیت یا علاقه، می‌توانند با ظروف مربع سیاه تقویت شوند.

عکس روز

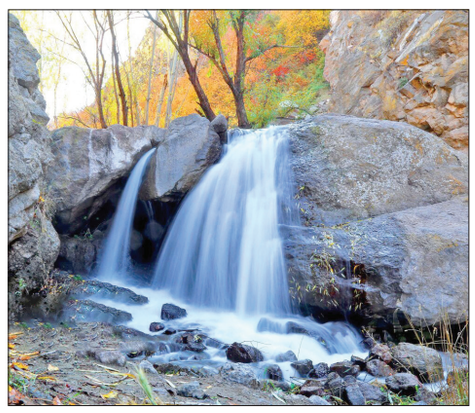

پاییز هزار رنگ «هیر» در ۲۳ کیلومتری جنوب شهرستان اردبیل / منبع : مهر

پرده نقره ای

«لوپتو»؛

آموزنده و جذاب برای کودک و نوجوان

داوود کنشلو/گروه فرهنگ

«لوپتو» انیمیشنی با محتوای آموزنده و دینی و ساختاری جذاب است که به تازگی اکران شده و در یادداشتی به بررسی آن پرداخته‌ایم.

فیلم‌های کودک در دهه شصت و هفتاد از گونه‌های پر مخاطب سینما بود اما با گذر زمان این ژانر به فراموشی سپرده شد به‌نحویکه تولیدات این حوزه در سال به تعداد انگشتان یک دست هم نمی‌رسید! این مسئله باعث شد نسلی تربیت شوند که سینما برایشان دغدغه نیست اما در دو سه سال اخیر، خوشبختانه شاهد اتفاقات خوبی در سینما هستیم و فیلم‌های این ژانر کمیت و کیفیت بهتری پیدا کرده‌اند. نمایش فیلم‌هایی «پسر دلفینی»، «لوپتو» و «بام بالا» نشان می‌دهد فیلمسازی این ژانر رونق خود را باز یافته و سبب آشتی تماشاگر با سینما شده است.

در این مجال نگاهی به لوپتو داریم.

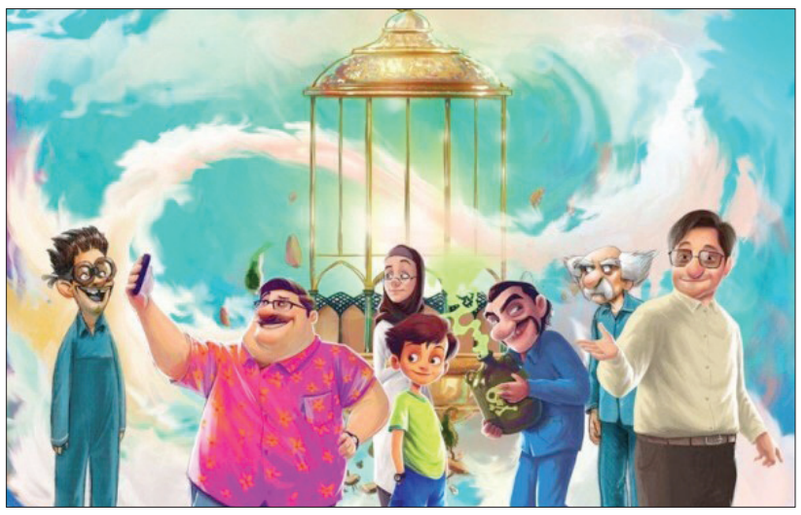

داستان

فیلم داستان یک آسایشگاه بیماران روانی است. مسئول این آسایشگاه دکتری است که همراه پسر خردسالش تلاش می‌کند راهی جدید برای درمان بیماران بیابد. آنها متوجه ظرفیت بیماران شده و کارگاه اسباب‌بازی‌سازی راه‌اندازی می‌کنند تا وسایل تفریحی وطنی تولید کنند؛ محصولاتی که علاوه بر سرگرمی برخی نکات آموزشی را نیز در خود دارند. موفقیت این کارگاه به مذاق افرادی که اسباب‌بازی‌های خارجی وارد می‌کنند خوش نمی‌آید و تلاش می‌کنند کارگاه اسباب‌بازی را تعطیل کنند...

داستان فیلم تمام شاخصه‌های قصه کودک را در خود جا داده، یعنی در بخش‌هایی از قصه به بحث فانتزی توجه شده و در بخشی دیگر به جذابیت کودکانه. در کنار این امتیازات پیام‌رسانی انیمیشن نیز زبانی کودکانه داشته برای همین مخاطب با آن ارتباط برقرار می‌کند. فیلم‌هایی نظیر «لوپتو» و «پسر دلفینی» نشان می‌دهد در کنار جذابیت بصری می‌توان روایتی از اتفاقات کودکانه داشت که به آموزش ختم شود.

ساختار

عباس عسگری کارگردانی این انیمیشن را انجام داده است. این فیلمساز جوان در کارهای قبلیش تا حدی ظرفیت‌های خود در این عرصه را نشان داده بود اما مطمئناً «لوپتو» بهترین کاری وی تا امروز است. البته پرواضح است که به واسطه گرافیک هنوز این کار با استانداردهای جهانی فاصله دارد اما با توجه به بودجه‌ای که ساخت کار شده باید به سازنده تبریک گفت زیرا هزینه ساخت این فیلم شاید یک صدم انیمیشن‌های مطرح جهان هم نباشد.

در ساختار این فیلم، بهره خوبی از رنگ برده شده، چون گوناگونی رنگ در انیمیشن یکی از الزاماتی است که در کارهای گذشته از آن کمتر سوده برده می‌شد. برای مثال در انیمیشن «ناسور» که روایتی از عاشوراست رنگ‌های تیره و تصاویر خشن نه تنها مخاطب کودک را جذب خود نمی‌کرد بلکه بیننده را از خود فراری می‌داد.نکته بعد در فیلم، استفاده خوب از موسیقی است یکی دیگر از اهرم‌های جذابیت که کارگردان آن را فراموش نمی‌کند.

درباره موسیقی «لوپتو» یک نکته ظریف وجود دارد آنهم اینکه اجرای موسیقی شکلی کودکانه دارد. این رویکرد مغایر برخی آثاریست که در گذشته موسیقی را تنها در سرود می‌دیدند.

درباره شخصیت‌پردازی فیلم هم باید گفت که کارگردان تلاش کرده شخصیت‌های منفی هم به لحاظ بصری جذابیت داشته باشند. این برخلاف بسیاری از کارهای قبل است که حتماً در آن نقش منفی باید زشت‌ترین تصویر را داشته باشد. این نکات نشان می‌دهد که انیماتور روی شخصیت‌پردازی اشراف داشته است.

«لوپتو» برای تمام شخصیت‌های صداهای خوب دارد. یعنی صدا جذابیت شنیداری دارد و اصطلاحا برای گوش آزاردهنده نیست. البته در کنار تمام نکات مثبت یک آیتم منفی هم در «لوپتو» وجود دارد؛ آنهم به تدوین کار برمی‌گردد زیرا مونتاژ بهتر در برخی از لحظات فیلم، می‌توانست ضرباهنگ بهتری برای کار داشته باشد.

محتوا

این بخش از نقد به موضوعاتی بر می‌گردد که سال‌ها تبدیل به پاشنه آشیل آثار کودک شده بود. معمولاً در تولیدات سینمایی کودک به ویژه آثار تلویزیون راحت‌ترین کار توصیه اخلاقی به شکلی مستقیم بود. این روش باعث شده بود سال‌ها مخاطب کودک از آثار داخلی گریزان باشد اما در «لوپتو» به هیچ وجه چنین اتفاقی را نمی‌بینیم. در کلامی دیگر در این فیلم، اشاره‌ای مستقیم به نکات اخلاقی نمی‌بینیم در حالیکه اثر به وفور موضوعات دینی –میهنی دارد. یکی از این توجهات، پرداختن به بحث شعار سال است. حمایت از تولید ملی اصلی‌ترین پیام «لوپتو» است. راه‌اندازی کارخانه اسباب‌بازی‌سازی نمود بارز این اتفاق است. در کنار این موضوع، اشاراتی دیگر به مباحث دینی را هم شاهدیم. برای مثال موضوع «نفس اماره» که در قالب فرشته به آن اشاره شده، یکی دیگر از ظرایف فیلم است.

نوع رابطه کودک با پدرش و همچنین روابط پدر با او، یکی دیگر از نکات آموزشی فیلم است. درضمن در «لوپتو» تذکرات اخلاق هم مورد توجه است. برای مثل نقد محصولات خارجی و استفاده از شخصیت‌های فرنگی در کارتون‌های کودک.

نکته بعدی که شاید کمتر به آن توجه شود شکل معماری در «لوپتو» است. آسایشگاه که یک مکان امن برای بیماران است معماری اسلامی –ایرانی دارد. این اشاره غیرمستقیم در حقیقت قادر است ذهن مخاطب را با داشته‌های وطنی آشنا کند بدون اینکه بخواهد مستقیم‌گویی داشته باشد.

فیلم‌هایی نظیر «لوپتو» جز الزامات برنامه‌سازی کودک است زیرا در جهانی که تولیدات متنوع کودک روانه پرده و آنتن می‌شود به توجهی به این حوزه مثال روشن از خودباختگی فرهنگی است که آسیب‌هایش به وفور جامعه را دچار لطمه خواهد کرد.

گردشگری

آرامگاه مشتاقیه در کرمان؛ خانه ابدی خالق سیم چهارم سه‌تار

آرامگاه مشتاقیه از آثار تاریخی واقع در شهر کرمان است که از دوران قاجار به جا مانده است. این آرامگاه در حاشیه میدان مشتاق یا میدان شهدا در استان کرمان واقع شده است. بوستان قلعه دختر از دیگر جاهای دیدنی کرمان است که فاصله‌ای بسیار کم (حدود ۷۰۰ متر) با گنبد مشتاقیه دارد و در جنوب شرقی آن واقع شده. آتشکده زرتشتیان کرمان نیز فاصله چندانی با گنبد مشتاقیه ندارد و در شمال آن قرار دارد. برای آنکه از مشتاقیه به‌سمت آتشکده بروید، فقط باید ۸۰۰ متر پیاده‌روی کنید. بازار تاریخی کرمان در غرب آرامگاه مشتاقیه به‌روی نقشه دیده می‌شود. مسافت بین این دو در حدود ۲ کیلومتر است. مسجد گنجعلی‌خان نیز در حوالی بازار با فاصله تقریبی ۱/۵ کیلومتر نسبت به مشتاقیه واقع شده است. حمام گنجعلی‌خان از دیگر آثار به جا مانده از مجموعه تاریخی گنجعلی‌خان نیز در جنوب غربی گنبد مشتاقیه با فاصله ۱/۵ کیلومتر نسبت به این آرامگاه واقع شده است.

آشنایی آرامگاه مشتاق علیشاه کرمان

آرامگاه مشتاقیه کرمان از سازه‌های تاریخی این سرزمین است که از دوران قاجار به جا مانده است. این بنا به گنبد مشتاقیه و همچنین سه گنبدان نیز شناخته می‌شود. همان طور که از نام این بنا مشخص است، سه گنبد در آن واقع شده است و هر کدام برای سه مقبره مجزاست. این سه مقبره متعلق به سه تن از مردان تاریخی سرزمین کرمان است که مشهورترین آن‌ها مشتاق علیشاه است. به همین دلیل، مجموعه سه گنبدان با نام آرامگاه مشتاقیه معروف شده است.

خانه ابدی سه تن از بزرگان

این بنا و محوطه آن، بخشی از تاریخ کرمان محسوب می‌شود. این منطقه در ابتدا برای مزار میرحسین‌خان، جد اعلای سادات، معروف به میرحسین راینی در نظر گرفته شده بود. این فرد در اواخر دوران حکومت زندیه، حاکم کرمان بوده است. در نهایت، این مجموعه خانه ابدی سه نفر به نام‌های مشتاق علیشاه، کوثر علیشاه همدانی و شیخ اسماعیل هراتی شد.

ظاهر سه گنبد آرامگاه مشتاقیه

در مجموعه مشتاقیه کرمان، ظاهر گنبدهای مشتاق علیشاه و کوثر علیشاه با گنبد شیخ اسماعیل هراتی تفاوت دارد. گنبد مقبره شیخ اسماعیل همچنان آجری و مثل روز اول ساخت مانده است، ولی دو گنبد دیگر با گذشت زمان رنگ‌ولعاب گرفته و با هنر کاشی کاری آراسته شده‌اند.

زندگینامه مشتاق علیشاه

داستان زندگی مشتاق علیشاه بسیار پر چالش بوده است. مشتاق از بزرگان هنر و عرفان در قرن سیزدهم محسوب می‌شود و نام کاملش میرزا محمد تربتی است. این صوفی متولد اصفهان است؛ اما پدر و مادرش اهل تربت حیدریه هستند.مشتاق علیشاه در عالم هنر موسیقی با سیم چهارم سه‌تار شناخته می‌شود و این مرد سیم چهارم را به ساز خوش آهنگ سه‌تار افزود. میرزا محمد، با توجه به علاقه‌ای که به خواندن و آواز داشت، از نوجوانی برای مراسم عزاداری محرم نوحه‌خوانی می‌کرد. علاقه او به موسیقی ایرانی و کنجکاوی در دستگاه‌های این موسیقی، سبب شد که هنر موسیقی را حرفه‌ای‌تر دنبال کند و یکی از بزرگ‌ترین نوازندگان سه‌تار در آن زمان شود. این تبحر تا جایی پیش رفت که او ابداع‌کننده سیم چهارم ساز سه‌تار شد که به سیم مشتاق در بین اهالی موسیقی شناخته می‌شود.

آیین صوفی‌گری

گرایش به آیین صوفی گری از دیگر اتفاقات زندگی پرماجرای ساکن ابدی آرامگاه مشتاقیه است. او در این مسیر مرید درویش نعمت‌اللهی شد که به سید معصوم علیشاه شناخته می‌شده است. بعد از این شیفتگی، مشتاق به کرمان رفت تا در همسایگی مقبره درویش نعمت‌اللهی ساکن شود. در مدت زمان اقامت مشتاق در کرمان، شاگردان بسیاری مرید او شدند. همین امر سبب دشمن تراشی در میان مخالفان او شد. سرانجام، مشتاق علیشاه در یک توطئه به خواندن قرآن به هم‌نوازی با ساز سه‌تار متهم شد و مذهبیان متعصب آن روزگار به این موضوع واکنش نشان دادند. این واکنش در حدی بود که مشتاق در رمضان ۱۲۰۶ به جرم ترکیب صدای ساز با نوای آیه‌ها سنگسار شد.