روزنامه اقتصادی صبح ایران

روزگار

www.roozgarpress.ir

شماره پیاپی: ۱۹۶۷ • دوشنبه • ۲۴ آبان ۱۴۰۰ • ۹ ربیع‌الثانی ۱۴۴۳ • ۱۵ نوامبر ۲۰۲۱ • ۸ صفحه تک شماره: ۳۰۰۰۰ ریال

رهبر انقلاب اعضای شورای عالی انقلاب فرهنگی برای دوره جدید را منصوب کردند

"جوانگرایی" در مهم‌ترین نهاد فرهنگی کشور

رهبر انقلاب اسلامی در حکمی اعضاء شورای عالی انقلاب فرهنگی را برای دوره جدید منصوب کردند... | صفحه ۲

به احترام کادر درمان
#من_ماسک_میزنم

وزیر بهداشت تاکید کرد؛

لزوم حمایت از بیماران دیابتی

وزیر بهداشت، درمان و آموزش پزشکی بر لزوم اطلاع‌رسانی و آگاه سازی گسترده در جهت خودمراقبتی در حوزه بهداشت و فراهم آوردن داروهای مورد نیاز و امکانات حمایتی برای درمان بیماران دیابتی تاکید کرد... | صفحه ۷

رییس کمیته اصلاح ساختار بودجه مجلس:

تخصیص دلار ۴۲۰۰ تومانی تا پایان سال ادامه می‌یابد

رییس کمیته اصلاح ساختار بودجه مجلس با اشاره به اخبار ضد و نقیضی که در خصوص لایحه حذف ارز ترجیحی در رسانه ها بازتاب پیدا کرده، گفت: اینکه در برخی رسانه ها عنوان شد که دولت قرار است، لایحه مرتبط با حذف یا تداوم ارز ترجیحی را پس بگیرد، مبتنی بر برخی اخبار غیر رسمی است که به گوش من هم رسیده بودند. اما دولت به طور رسمی، هرگز یک چنین موضوعی را به نمایندگان اعلام نکرد. نهایتا امروز فوریت لایحه در صحن مطرح و نمایندگان به آن رای منفی دادند تا روند بررسی موضوع به صورت عادی طی شود... | صفحه ۳

تیر خلاص بر پیکر بیجانِ کارگران؛

"همسان‌سازی" برای هیات علمی‌ها آری "حداقل دستمزد" برای کارگران نه!

صفحه ۳

یادداشت

حلاوت قیمت گذاری دستوری برای دلالان خودرو!

علی حیدری
کارشناس بازار سرمایه

قیمت گذاری دستوری خودرو علاوه بر تحمیل زیان انباشته به صنعت خودروی کشور موجب زیان خریداران مصرفی خودرو و سهامداران شده است و سود آن را فقط دلالان در کف بازار می برند.با وجود اینکه حافظه تاریخی ما ایرانی‌ها ضعیف است اما شاید هنوز برخی‌ها به خاطر داشته باشند که تا همین ۵ سال پیش وقتی صفحات روزنامه‌ها و جراید را ورق می‌زدیم حتماً آگهی فروش شرایطی و اقساطی خودرو توسط شرکت‌های سازنده خودروی داخلی برمی‌خوردیم... با انواع شرایط جذاب و متنوع... اما با وجود همه آن شرایط جذاب، باز هم این شرکت‌ها با مشکل فروش مواجه بودند.چه شد که امروزه با وجود اینکه در خانه اکثر ایرانی‌ها حداقل یک خودرو پارک شده است، اما باز هم مسئولین و خودروسازان می گویند تولید ما جوابگوی تقاضا نیست!به راستی چرا این همه تقاضا!؟ و جنس این تقاضاها از چه نوعی است؟ تقاضای مصرفی یا تقاضای سرمایه گذاری؟اگر سری به پارکینگ‌های عمومی سطح شهر زده باشید و حجم انبوه ماشین‌های صفر کیلومتری که ماه‌ها در آنجا پارک شده‌اند، را دیده باشید به جواب این سوال پی خواهی برد. بله، اختلاف قیمت فاحش بین قیمت کارخانه خودروسازی و قیمت بازاری خودروها سبب شده است که حداقل ۴۰ درصد تقاضاهای موجود برای ثبت‌نام لاتاری خودروی داخلی از جنس تقاضای سرمایه‌گذاری باشد نه تقاضای واقعی و مصرفی!این جزو بهترین تخصص مسئولین و دلالان ایرانی است که از هر نیاز و کالای مصرفی یک تقاضای کاذب سرمایه گذاری بسازند.. چرا باید اصلاً چنین تفاوت فاحشی بین قیمت کارخانه‌ای خودرو و قیمت بازاری وجود داشته باشد که همه افراد جامعه، از زن خانه‌دار گرفته تا بقال و مهندس و دکتر و حتی املاکی‌ها به فکر سرمایه‌گذاری پس‌اندازهای خود برای خرید خودرو به قیمت کارخانه و فروش در بازار آزاد باشند؟آیا می‌توان انتظار داشت در چنین جامعه‌ای که همه افراد آن به فکر دلالی هستند، پول‌ها و پس اندازها به سمت سرمایه‌گذاری و تولید هدایت شود؟قطعاً و بلاشک چنین جامعه‌ای سرنوشتی جز تباهی و چنین اقتصادی نتیجه‌ای جز سقوط نخواهد داشت. چه کسانی به هر طریقی و از هر راهی لابی می کنند تا همچنان سفره‌های رانت و چنین سیاست‌های غلطی در اقتصاد این کشور حاکم باشد؟آمارها نشان می‌دهد حداقل ۴۰۰ هزار نفر به طور مستقیم و غیرمستقیم در صنعت خودروسازی و صنایع وابسته با آن مشغول به کار هستند، که اگر بخواهیم تعداد افراد خانوار آنها را نیز به این جمع اضافه کنیم می‌توان گفت در حدود ۱.۵ میلیون نفر از کنار صنعت خودروسازی کشور مشغول ارتزاق هستند. همچنین بر اساس آخرین آمار شرکت سپرده‌گذاری مرکزی اوراق بهادار، تعداد سهامداران خرد شرکت‌های موجود در صنعت خودروسازی و قطعات در حدود یک میلیون و ۹۰۰ هزار نفر می‌باشد.

همه اینها در حالی است که طی سال‌های اخیر و با اتخاذ سیاست‌های نرخ‌گذاری دستوری روز به روز بر زیان انباشته شرکت‌های خودروسازی افزوده می‌شود، به طوری که بر اساس آخرین آمار صورت‌های مالی این شرکت‌ها، زیان انباشته تنها دو شرکت خودروسازی ایران خودرو و سایپا بالغ بر ۵۳ هزار میلیارد تومان شده است!قطعاً باید در ماه‌ها و سال‌های آینده شاهد تقاضای کمک از طرف این شرکت‌ها از دولت، برای اختصاص بودجه برای پوشش هزینه‌های جاری این شرکت‌ها باشیم... اتفاقی که بارها و بارها در بخش‌ها و صنایع مختلف در این کشور شاهد بودیم و هیچگاه نیز نتیجه درستی دربر نداشته است و تقاضای کمک آنها هر روز بیشتر و بیشتر می‌شد.آیا باید با ادامه این سیاست‌های غلط و با تحمیل زیان‌های سنگین به صنعت خودروسازی، در سال‌های آینده با نابودی این صنعت مواجه شویم و انبوه کارگران بیکار این صنعت سربار جامعه شوند؟ به راستی چرا باید ۱.۵ میلیون نفر خانواده کارگران و همچنین نزدیک به ۲ میلیون سهامداران خرد این صنعت هر روز زیان بیشتری متحمل شوند تا در مقابل چند هزار نفر با سرمایه‌گذاری و فروش خودرو با قیمت بازار آزاد سود سرشار نصیب خود کنند؟به نظر می‌رسد چنین تصمیمات خلق‌الساعه که از سوی مسئولین و دولتمردان اتخاذ می‌شود آسیب‌های جدی به تولید و سرمایه‌گذاری در اقتصاد این کشور در وهله اول و سپس جامعه و مردم در مرحله بعد به خصوص قشر ضعیف و آسیب‌پذیر وارد می‌کند.

ویترین پیشنهادی

فوری؛ به بابای مدرسه نیازمندیم ۷

بازار ارز در آینده وضعیت متعادلی خواهد داشت ۳

تبعات سد جدید ترکیه برای ایران ۴

دستور مخبر برای رایگان شدن تست تشخیص کرونا ۲

اجرای قانونی که بازار موبایل را بهم می‌ریزد

در قوانین تجاری کشور قانونی به نام "سقف و سابقه" وجود دارد. بر اساس این قانون میزان واردات هر شرکت با توجه به میزان سابقه آن تعیین می‌شود. نحوه محاسبه آن نیز میانگین سال قبل شرکت‌هااست که از طریق جمع میزان واردات دلاری شرکت‌های واردکننده کالا در سال‌های قبل تقسیم بر تعداد سال‌ها به‌دست می‌آید و طبق آن میزان مجاز ثبت سفارش و واردات شرکت برای سال آینده تعیین می‌شود. برای مثال، اگر شرکتی در سال ۹۸ و ۹۹، ۲۰ میلیون دلار واردات انجام داده باشد، این میزان بر تعداد سال یعنی ۲ تقسیم می‌شود، در نتیجه شرکت مذکور برای سال آینده مجاز به واردات ۱۰ میلیون دلار کالا است.

اجرای این قانون از دی ماه سال گذشته برای مدتی متوقف شد، اما دولت جدید بار دیگر تصمیم به اجرای آن گرفت. به اعتقاد کارشناسان؛ اعمال دوباره‌ی قانون "سقف و سابقه"، توانایی شرکت‌ها برای واردات را کاهش داده و عاملی برای التهاب در بازار کالاهای مشمول این قانون است. محمدرضا عالیان، سخنگوی انجمن با تاکید بر اینکه اعمال این قانون به معنی کاهش واردات است، اظهار کرد: به طور معمول هر ساله برای مهر ماه بازار موبایل رونق می گیرد و پس از آن وارد رکود می‌شود. وی افزود: رکود در این بازار تا پایان آذرماه ادامه دارد و پس از آن به یکباره با افزایش تقاضا مواجه می‌شویم. عالیان با تاکید بر اینکه در صورت آماده نبودن برای این ماه‌ها التهاب در بازار موبایل اجتناب ناپذیر است، افزود: محدودیت شرکت‌ها با اعمال قانون مذکور موجب کاهش ثبت سفارش و افت آمار ورود موبایل به کشور و عرضه در بازار می‌شود. به گفته وی؛ افزایش قیمت از نتایج التهاب حاصل از کاهش عرضه در بازار خواهد بود.

عالیان تصریح کرد: ۶۰ تا ۷۰ درصد شرکت‌ها سابقه ۱ تا ۲ ساله در حوزه واردات موبایل دارند و این به معنی کاهش قابل توجه عرضه موبایل در پی اجرای قانون "سقف و سابقه" خواهد بود. وی تصریح کرد: این قانون مانع رشد شرکت‌های نوپا در این عرصه نیز می‌شود.

عالیان از پیش‌بینی انجمن برای افزایش ۲۰ درصدی تقاضا در ماه‌های پایان سال خبر داد. سخنگوی انجمن واردکنندگان موبایل، تبلت و لوازم جانبی گفت: این پیش‌بینی بر اساس آمار سامانه همتا وزارت ارتباطات در رجیستری موبایل‌ها انجام شده است. عالیان ضمن درخواست از وزارت صمت برای تجدید نظر در اعمال این قانون، افزود: اگر این قانون اعمال شود قیمت موبایل برای ماه‌های پیش رو منطقی تر خواهد بود. وی با تاکید بر اینکه تنظیم بازار کالاها نیاز به نگاه ملی دارد، گفت: داشتن نگاه ملی یعنی حفظ منابع ارزی کشور همراه با نگاه به منافع مصرف کننده در یک زنجیره عرضه و تامین مناسب از طریق اعمال قوانین درست، محقق شده باشد. بر اساس این گزارش؛ طبق آمار انجمن واردکنندگان موبایل، تبلت و لوازم جانبی، در ایران در هر یک دقیقه، ۳۳ دستگاه تلفن همراه به فروش می‌رسد؛ یعنی چیزی کمتر از یک درصد فروش موبایل در جهان!. این در حالی است که ایران یک درصد جمعیت جهان را دارد و ضریب نفوذ تلفن همراه در کشور، اکنون به ۱۵۶۰۶۴ درصد رسیده است.

دو سناریو پیش روی بازار ارز

برخی از سیاست گذاران تصور می کنند که مشکل بازار ارز، انتشار اخبار منفی و ایجاد جو هیجانی در میان معامله گران دلار است. برای مقابله با این فرضیه، در ماه‌های اخیر خبرهای مثبت بسیاری انتشار یافته است. ولی در اولین روز هفته حتی خبرهای مثبت نیز نتوانستند، زمینه ساز تغییر مسیر بازار دلار شوند. با توجه به بی توجهی بازار به اخبار مثبت، به نظر می‌رسد در شرایط کنونی، بازار در صورتی اصلاح قیمتی را از سر می گیرد که نسبت به وضعیت عرضه بازارساز و آینده مذاکرات هسته ای، اطمینان خاطر بیشتری کسب کند.

در هفته های اخیر بیشتر معامله گران به چنین تصوری رسیده‌اند که قرار نیست مذاکرات هسته ای ۸ آذرماه به نتیجه خاصی برسد و این موضوع موجب شده است که تقاضای جدیدی به بازار وارد شود. در این شرایط، سطح عرضه بازارساز تا اندازه ای رشد کرده است، ولی به میزانی نبوده است که خریداران را عقب براند.

این اتفاق از آن جهت اهمیت دارد که در اواخر هفته گذشته اعلام شد که ایران به بیش از ۳ میلیارد دلار از دارایی های بلوکه شده خود دست پیدا کرده است.

با توجه به اعلام چنین خبری و افزایش قیمت دلار، برای معامله گران ارزی دو باور برجسته می شود. در حالت اول، آن ها تصور می کنند که آزادسازی صورت نگرفته است و تنها برای مدیریت روانی بازار، چنین خبری منتشر شده است.

در حالت دوم، اگر آزادسازی صورت گرفته باشد، افزایش قیمت دلار را با دو فرضیه می توان توجیه کرد. فرضیه اول این است که بازارساز تمایل دارد که فعلا قیمت دلار به افزایش قیمت خود ادامه دهد و عرضه ارز را از نرخ های بالاتر کلید بزند. حالت دیگر این است که سطح تقاضا به اندازه ای بالاست که عرضه ارز به تنهایی پاسخگویی آن نیست.

مشخص نیست کدام یک از سناریوهای یاد شده صحت دارد. به همین دلیل معامله گران ارزی در روز جاری به متغیرهای محسوس تری دقت خواهند کرد. به عنوان مثال، افت قیمت دلار در بازار پشت خطی و مقاومت اسکناس آمریکایی در محدوده ۲۸ هزار و ۸۰۰ تومانی دو عاملی هستند که احتمال اصلاح بازار در ابتدای روز جاری را برای بازیگران ارزی برجسته کرده اند.

آگهی مناقصه عمومی (یک مرحله ای)

نوبت دوم

سازمان سیما، منظر و فضای سبز شهری شهرداری دورود با استناد به بخشنامه شماره ۳۲۹۴۸ مورخ ۹۳/۱۱/۲۰ سازمان شهرداریها و دهیاریهای کشور و نامه شماره ۸۳/۴۲/۴۹۵۱۶ مورخ ۹۶/۱۰/۱۲ مدیر کل محترم دفتر امور شهری و شوراهای استانداری لرستان، در نظر دارد کلیه امورات مربوط به حفظ و نگهداری را به مدت یک سال به صورت حجمی از طریق مناقصه عمومی به اشخاص حقیقی، حقوقی و یا شرکتهای خدماتی واجد شرایط طبق شرایط موجود در مناقصه واگذار نماید. لذا کلیه مراحل برگزاری مناقصه از دریافت اسناد، ارائه پیشنهاد و بازگشایی پاکتها از طریق درگاه سامانه تدارکات الکترونیکی دولت به آدرس (setadiran.ir) انجام خواهد شد.

ردیف	عنوان پروژه	محل اعتبارات	شرکتهای ذیصلاح	میزان سپرده فرایند ارجاع کار (ریال)
۱	کلیه امورات جاری مربوط به حفظ و نگهداری فضای سبز شهری	جاری	خدماتی دارای صلاحیت	۴/۴۵۰/۰۰۰/۰۰۰

۱- میزان سپرده فرایند ارجاع کار می‌بایستی به صورت ضمانتنامه بانکی و یا فیش واریزی به حساب شماره ۰۱۰۵۹۳۶۸۸۶۰۰۲ نزد بانک ملی شعبه بلوار معلم به نام شهرداری دورود باشد. ضمانتنامه می بایست از یکی از بانکهای معتبر بوده و همچنین ضمانتنامه و یا فیش واریزی می‌بایستی بنام شرکت باشد. به سپرده های کمتر از میزان مقرر، چک شخصی، سفته و نظایر آن ترتیب اثر داده نخواهد شد.
۲- به پیشنهادهای فاقد امضاء، مخدوش و مشروط ترتیب اثر داده نخواهد شد.
۳- هرگاه برنده اول و دوم و سوم مناقصه حاضر به انعقاد قرارداد نشوند، سپرده آنان به ترتیب ضبط خواهد شد.
۴- متقاضیان می بایست دارای گواهی صلاحیت و گواهی ایمنی و بهداشت باشند.
۵- برنده مناقصه می بایستی توان پرداخت حداقل سه ماه حقوق را داشته باشد.
۶- کلیه هزینه های مربوط به فضای سبز و بخش های تابعه و همچنین تامین کلیه ماشین آلات (سوخت، استهلاک و غیره) و ابزار آلات به عهده برنده مناقصه می باشد.
۷- حد نصاب شرکت کنندگان در مناقصه، حداقل سه پیشنهاد قابل بررسی می باشد.
۸-شهرداری در رد یا قبول هر یک از پیشنهادات مختار است.
۹- زمان انتشار آگهی، توزیع و تکمیل اسناد از روز سه شنبه مورخ ۱۴۰۰/۸/۱۸ تا روز دوشنبه مورخ ۱۴۰۰/۸/۲۴ خواهد بود و زمان ارائه پیشنهاد از روز سه شنبه مورخ ۱۴۰۰/۸/۲۵ آغاز و تا روز پنجشنبه مورخ ۱۴۰۰/۹/۴ ادامه خواهد داشت و متقاضیان می‌بایست پیشنهادات خود را در آدرس setadiran.ir بارگذاری نمائید.
۱۰- آخرین مهلت ارائه پیشنهادات روز پنجشنبه مورخ ۱۴۰۰/۹/۴ می‌باشد.
۱۱- جلسه بازگشایی راس ساعت ۱۴:۳۰ روز شنبه مورخ ۱۴۰۰/۹/۶ می باشد.
۱۲- ارائه پیشنهاد به منزله قبول تمامی شرایط مناقصه از طرف شهرداری می‌باشد.
۱۳- سایر اطلاعات و جزئیات مربوطه در اسناد مناقصه مندرج می‌باشد.
اطلاعات تماس دستگاه مناقصه گزار جهت دریافت اطلاعات بیشتر در خصوص اسناد مناقصه و ارائه پاکت الف
آدرس: لرستان، دورود، میدان ولایت، شهرداری دورود - شماره تماس : ۱۵-۴۳۲۳۸۰۱۳-۰۶۶

تاریخ اولین انتشار روز سه شنبه مورخ ۱۴۰۰/۸/۱۸ تاریخ دومین انتشار روز دوشنبه مورخ ۱۴۰۰/۸/۲۴

رحیم جافری- شهردار دورود

خبر

رهبر انقلاب اعضای شورای‌عالی انقلاب فرهنگی برای دوره جدید را منصوب کردند

"جوانگرایی" در مهم‌ترین نهاد فرهنگی کشور

رهبر انقلاب اسلامی در حکمی اعضاء شورای‌عالی انقلاب فرهنگی را برای دوره جدید منصوب کردند.
حضرت آیت‌الله خامنه‌ای در حکمی با انتصاب اعضاء شورای‌عالی انقلاب فرهنگی برای یک دوره جدید و چهار ساله، ضمن تشکر از زحمات اعضاء سابق بویژه دانشمندان و اساتیدی که در دوره جدید حضور نخواهند داشت، شاکله و آرایش عمومی فرهنگ بر اساس نظم و محتوای انقلابی را یگانه وسیله مصون‌سازی در برابر هجوم فرهنگی و رسانه‌ای بیگانگان دانستند.

متن حکم رهبر انقلاب اسلامی به این شرح است:

"بسم الله الرحمن الرحیم
الحمدالله والصلاة علی رسوله‌المصطفی و آله الاطهار. سلام‌الله علیهم اجمعین.
ورود در دومین چهلواره انقلاب اسلامی که با آغاز سده‌ی جدید هجری شمسی همزمان شده است، نگاهی نو، آسیب‌شناسانه و روزآمدساز، به مجموعه‌ئی از زیرساختهای تمدنی را ضروری میسازد. در رأس این مجموعه، مقوله‌ی فرهنگ است. فرهنگ، جهت دهنده‌ی همه‌ی اقدامهای اساسی و زیربنائی جوامع بشری و شتاب‌دهنده یا کُندکننده آن است.
این رویکرد در مقطع کنونی، عمدتاً ناظر به ارتقاء نگاه و احساس مسئولیت متصدیان فرهنگی و نخبگان و فعالان عرصه‌های گوناگون کشور به مقوله‌ی فرهنگ و پدیدآمدن این باور عمیق است که فرهنگ‌سازی در هریک از اجزاء تمدّنی جامعه، برترین وسیله‌ی پیشرفت و موفقیت آن و بی‌نیاز کننده از ابزارهای الزام‌آور و تحکّمی است.
همچنین ناظر به این نکته‌ی حیاتی است که شاکله و آرایش عمومی فرهنگ در همه‌ی بخشهای گسترده‌ی آن، نیازمند نظم و محتوای انقلابی است. این یگانه وسیله‌ی مصون‌سازی فرهنگ عمومی کشور در برابر هجوم فرهنگی و رسانه‌ئی برنامه‌ریزی شده‌ی بیگانگان بدخواه است.
مأموریت شورای عالی انقلاب فرهنگی، از آغاز، ساماندهی به وضعیت فرهنگ و دانش در کشور، و سیاست‌گذاری در این دو مقوله، و هدایت دستگاههای متصدی آن به سمت ارزشها و هدفهای انقلاب، و برآوردن نیازهای فکری این دستگاهها و ظاهر شدن در نقش قرارگاه فرهنگی کشور بوده است.
شورای عالی خدمات با ارزشی در این زمینه‌ها ارائه داده است و اینجانب بر خود فرض میدانم از همه‌ی اعضاء محترم که در دوره‌های مختلف نقش آفریده‌اند، بویژه از دانشمندان و اساتیدی که در دوره‌ی جدید در شورای عالی حضور نخواهند داشت صمیمانه سپاسگزاری کنم و ادامه‌ی کمکهای مشاوره‌ئی آنان را به این شورا درخواست نمایم.
اینک برای دوره‌ی جدید -که از ابلاغ این نوشته آغاز خواهد شد- اشخاص حقوقی و حقیقی نامبرده در ذیل را برای چهار سال به عضویت شورای عالی انقلاب فرهنگی منصوب میکنم. اشخاص حقوقی: فعلاً رؤسای سه قوه و دستگاههائی که تاکنون عضو شورای عالی بوده‌اند.
و اشخاص حقیقی: جناب آقای اعرافی، جناب آقای ایمان افتخاری، جناب آقای امیرحسین بانکی پور فرد، جناب آقای حمید پارسانیا، جناب آقای عادل پیغامی، جناب آقای غلامعلی حدادعادل، جناب آقای حسن رحیم‌پور ازغدی، جناب آقای علی‌اکبر رشاد، جناب آقای حسین ساعی، جناب آقای ابراهیم سوزنچی، جناب آقای سعیدرضا عاملی، جناب آقای منصور کبکانیان، جناب آقای علی لاریجانی، جناب آقای محمود محمدی‌عراقی، جناب آقای محمدرضا مخبر دزفولی، جناب آقای مرتضی میرباقری، جناب آقای صادق واعظ زاده، جناب آقای احمد واعظی. نکات حائز اهمیتی در پیوست این حکم به نظر حضرات اعضای محترم خواهد رسید. توفیق همگان را از خداوند متعال مسألت میکنم.

سیّدعلی خامنه‌ای
"۱۴۰۰/۸/۲۳

گزارش

فرمانده کل سپاه پاسداران انقلاب اسلامی

فناوری‌های نوین دریایی را در اختیار داریم

فرمانده کل سپاه پاسداران انقلاب اسلامی از شناورها به عنوان زیرساخت سیال قدرت دریایی کشور نام برد و گفت: فناوری‌های مربوط به کیفیت بخشی شناورهای رزمی در اختیار ما است و شناورها هویت حقیقی تاکتیک ما هستند که حامل پیام‌های استراتژیک در دریا است.
سردار سرلشکر پاسدار حسین سلامی فرمانده کل سپاه با همراهی دریادار پاسدار علیرضا تنگسیری فرمانده نیروی دریایی سپاه، از مراکز و یگان‌های مستقر در دانشگاه علوم و فنون دریایی امام خامنه‌ای (مدظله العالی) بازدید کرد و در یادواره شهدای گمنام دانشگاه امام خامنه‌ای (مدظله العالی) حضور یافت.
سرلشکر سلامی در این مراسم از اساتید و دانشجویان دانشگاه امام خامنه‌ای (مدظله العالی) به عنوان آینده سازان قدرت دفاعی ایران در دریاها یاد کرد و با تاکید بر اینکه پاسداران دریادل سپاه پاسداران انقلاب اسلامی به هیچ کس اجازه تجاوز به کشور را نخواهند داد، گفت: ایستادگی و حمایت ملت عزیز ایران اسلامی از کلام حق، موجب حذف توطئه‌های دشمن شده است. فرمانده کل سپاه، انقلاب اسلامی ایران را ظرف تحقق سنت‌های الهی دانست و اظهار داشت: خداوند در بستر انقلاب سنت غلبه مستضعفان بر مستکبران برای وراثت زمین و سنت تحقق عدالت الهی را جاری ساخته است. سرلشکر سلامی با بیان اینکه شما دانشجویان ملبس به لباس جهاد شده اید، آماده باشید تا حق جهاد را به جا آورید، گفت: شما زینت ولایت، سپر بلای امت و زره مستحکم برای حفاظت از امت اسلامی هستید.
فرمانده کل سپاه با اشاره به اینکه پیش از انقلاب تمام سازه‌های قدرت ما را دیگران می‌ساختند، تاکید کرد: این یعنی پایه‌های قدرت ما در اختیار دیگران بود، اما به حول و قوه الهی، بعد از انقلاب اسلامی به این قدرت و فناوری دست یافته ایم و دشمنان از این بابت در هراسند.

پیامدهای تلاش برای ترور نخست وزیر عراق

آیا جایگاه ایران در عراق تضعیف می‌شود؟

عراق همچنان صحنه تنش میان شکست خوردگان انتخابات اخیر و دولت وقت است. پس از تلاش برای ترور الکاظمی رسما پای ایران به این تنش‌ها باز شد و حالا چالش‌های جدیدی در عرصه سیاست داخلی عراق به روی ایران گشوده شده است.
یک پهپاد مملو از مواد منفجره صبح روز هفتم نوامبر به منزل مصطفی الکاظمی نخست وزیر عراق حمله کردند که نافرجام ماند. در اثر این انفجار چند محافظ زخمی شدند، مصطفی الکاظمی بدون حتی برداشتن یک خراش زنده ماند و درها و بخشی از پله‌ها تخریب شد.
دقایقی بعد از انتشار خبر حمله پهپادی به منزل مصطفی الکاظمی، ایران هم به بقیه کشورهایی که ترور را محکوم کرد پیوست.
سایت خبری ان بی سی آمریکا به نقل از مقامات سابق و کنونی آمریکایی نوشته احتمالا ایران دستور حمله پهپادی اخیر به نخست وزیر عراق را صادر نکرده، هرچند روشن است که این حمله از سوی نیروهای شیعه مورد حمایت تهران در عراق انجام شده است.
الجزیره نیز مدعی شده ساعاتی بعد از این حادثه تهران که نفوذ زیادی در عراق دارد، اسماعیل قاآنی فرمانده سپاه قدس را راهی بغداد کرد تا تنش‌هایی که در ماه‌های گذشته میان دولت و گروه‌های مورد حمایت ایران تشدید شده را آرام کند.
این رسانه قطری گفته مشخص نیست ایران از قبل از این حمله اطلاع داشته یا نه، اما رفتارهای بعدی تهران نشان می‌دهد دست کم این اتفاق بدون تایید و رضایت تهران صورت گرفته است. همین مساله نفوذ و قدرت ایران بر روی گروه‌های شیعه را زیر سوال برده است.
یک مقام ارشد دفاعی آمریکا و دو مقام ارشد سابق در پنتاگون به ان بی سی گفته‌اند که این حادثه نشان می‌دهد چطور تهران بعد از ترور سردار قاسم سلیمانی فرمانده سپاه قدس برای هدایت سران این گروه‌های شیعه دچار چالش شده است. آن‌ها مدعی‌اند که ایران بعد از سلیمانی اساسا کنترلی روی این گروه‌ها ندارد.

بحران نبود سردار سلیمانی

نیروهای شبه نظامی مورد حمایت ایران باالکاظمی که سعی در به حاشیه راندن این گروه‌ها داشته دچار مشکل هستند. کاندیداهای سیاسی آن‌ها هم در انتخابات اخیر رای کمی آورده‌اند. این گروه در تاریخ دهم اکتبر یک اعتراض سراسری به راه انداخت و مدعی تقلب در انتخابات شد، اما مدرکی برای این ادعای خود ارائه نکرد. اگرچه هنوز هیچ گروهی در عراق مسئولیت حمله به خانه نخست وزیر این کشور را بر عهده نگرفته، اما تحلیل گران و منابع اطلاعاتی و امنیتی بر این باورند که گروه‌های شیعه مورد حمایت ایران به دلیل شکستی که در انتخابات اخیر متحمل شده‌اند دست به چنین اقدامی زده‌اند. فرانک مکنزی رئیس مقر مرکزی فرماندهی آمریکا در گفتگو با ان بی سی، گروه‌های مورد حمایت ایران را مسئول ترور الکاظمی معرفی کرده و مقامات کنونی و سابق پنتاگون هم مدعی‌اند سلاح‌های به کار رفته و تاکتیک این گروه برای حمله، همگی نشان از دخالت این گروه‌ها در ترور داشته است.
سجاد جیاد تحلیلگر سیاسی عرقی در بنیاد قرن به الجزیره گفته به سختی می‌توان قبول کرد که ایران این حمله را سازماندهی کرده باشد.
تحلیلگران بر این باورند که بعد از شکست نیروهای مورد حمایت ایران در انتخابات عراق، ایران باید همه زمینه‌ها را برای احیای نفوذش در این کشور فراهم کند و در نتیجه ایجاد یک درگیری بین شیعیان اصلا با طرح‌های ایران در عراق همخوانی ندارد.
رعد حسن تحلیلگر سیاسی دیگری از عراق به الجزیره گفته اگر این ترور موفقیت آمیز بود باید انتظار درگیری شدید میان شیعیان را می‌داشتیم.
نفوذ ایران در عراق کاهش پیدا می کند؟
الجزیره در یادداشتی گفته از نظر نیروهای شبه نظامی مورد حمایت ایران، حمله به الکاظمی دلیل موجهی داشته؛ این حمله بعد از آن صورت گرفت که خشم آن‌ها از مقتدا صدر رهبر پرنفوذ سیاسی که سعی داشت نیروهای نزدیک به ایران را حذف کند، دامنه‌دار شد. سر گروه حشد الشعبی عملا در انتخابات اخیر بی کلاه ماند. گروه صدر بیشترین کرسی‌ها را نسبت به سایر گروه‌ها کسب کرده و از مجموع ۳۲۹ کرسی، ۷۳ کرسی به این گروه سیاسی تعلق یافته است.
حمدی مالک محقق حوزه مطالعات عراق در موسسه واشنگتن به الجزیره گفته این یک اقدام شوکه کننده است که یک گروه سیاسی بگوید اگر ما به حاشیه رانده شویم، کشور را به آتش می کشیم.
اما باید در همه تحلیل‌ها این مساله را مد نظر قرار داد که چنین حمله‌ای برای ایران خطرناک است. تشدید درگیری‌ها ممکن است منجر به به حاشیه رانده شدن گروهی از عراقی‌ها شده و از طرفی گروه‌های شبه نظامی را تقویت کرده و به آن‌ها این اعتماد به نفس را می‌دهد که بدون نیاز به تایید تهران می‌توانند اقدام نظامی کنند.
قبل از این حمله هم گروه شبه نظامی عصائب اهل حق که یک گروه وابسته به حشد الشعبی هستند شکاف میان شبه نظامیان عراق و ایران را آغاز کرده بودند: حمله به کاظمی تهران را نسبت به از دست دادن نفوذش در بین شیعیان شبه نظامی عراق نگران کرده است.
شکاف در میان شبه نظامیان عراقی در ماه‌های اخیر تشدید شده است. گروه عصائب اهل الحق به رهبری قیس خزعلی بارها آتش بس بین کتائب حزب‌الله و دیگر گروه شبه نظامی نزدیک به ایران و آمریکا را شکسته است. تحقیقات گروه دیدبان شبه نظامی که یک نهاد نظارتی در واشنگتن است اعلام کرده عصائب اهل حق بیش از ۱۲ بار در سال‌های ۲۰۲۰ تا ۲۰۲۱ آتش بس را نقض کرده است.
خود گروه کتائب حزب‌الله که مورد حمایت ایران هم هست درون خودش به چند دسته تقسیم شده؛ گروهی از آن‌ها بیش از چیزی که تهران از آن‌ها انتظار دارد خواستار اقدام تهاجمی علیه آمریکا و نتایج انتخابات هستند.
الجزیره به سقوط نفوذ ایران در عراق اشاره کرده و گفته گروه‌هایی که از نظر مالی و نظامی به ایران وابسته بودند با کاهش این نفوذ سیاسی از سوی ایران، مستقل‌تر عمل می کنند. از سوی دیگر کمک‌های مالی ایران هم با تشدید تحریم‌ها علیه این کشور محدودتر شده. ترور قاسم سلیمانی و ابومهندس المهدی تاثیر شگرفی بر نحوه تعاملات ایران و با گروه‌های مورد حمایتش در عراق گذاشته.
این رسانه قطری نوشته: شخصیت شکست ناپذیر سلیمانی قابلیت نفوذ بیشتری نسبت به قاآنی که حتی نمی‌تواند عربی را به صورت فصیح صحبت کند و فاقد سابقه مقاومت در عراق است، داشت.
با وجود این کاهش نفوذ چشمگیر ایران در عراق، برخی محققان بر این باورند که نفوذ نظامی ایران بسیار قوی‌تر از چیزی است که با این گونه حوادث از بین برود.

اعتراض شدید یک نماینده به مسئولین صدا و سیما:

چرا از دلار ۲۷ هزار تومانی حرفی به میان نمی‌آورید؟

نماینده مردم ارومیه در مجلس گفت که امروز این کشور به خاطر سوء مدیریت بر زمین مانده آن وقت ما برای سرک کشیدن به حریم خصوصی مردم به دنبال مصوبه هستیم. روح‌الله حضرت پور در نطق میان دستور خود در نشست علنی امروز مجلس گفت: باید به مردم برگردیم به خواسته‌ها و انتظارات مردم عمل کنیم متاسفانه بسیاری از مواضع رفتارها اعمال و تصمیمات ما با اراده مردم مغایر و حتی متضاد شده است.
نماینده مردم ارومیه اظهار داشت: برخی مسئولین از طریق شکم سیری اتفاقات را نگریسته و لذا کم کاری و شرمساری مردم کرده‌اند.
وی افزود: باید از این ملت عذرخواهی کنیم دیگر آرا و نظرات مردم در کشور به طور واقعی شنیده نمی‌شود مردم از افزایش روز افزون تنش‌ها در روابط با جهان ناراحت و کلافه هستند یک عقیده و تفکر همیشه تبلیغ و ترویج می‌شود و هر کس هم که خلاف آن را بگوید مورد بی احترامی و حجم قرار گرفته و به طور طبیعی این وضع مردم را خشمگین ساخته است مراجع عالیقدر هم وقتی حرف می‌زنند مورد هجمه قرار می‌گیرند مردم می‌خواهند از حق زندگی بهره برده و عدالت را تجربه کنند.
نماینده مردم ارومیه در مجلس شورای اسلامی اظهار داشت: من نمی‌دانم در فردای آخرین شب انتخابات چه شد گویا خیلی از استانداردهای سیاسی کشور عوض شده چرا که صدا و سیما از دلار ۲۷ هزار تومانی حرفی به میان نیاورد نمی‌دانم که چرا این نگرانی‌های افسار گسیخته دیگر رسانه‌ای نمی‌شود نمی‌دانم چرا دیگر بورس دغدغه ملی نیست چه شد که داماد سالاری و خویشاوندسالاری که تقدیر می‌شود باز توسط تقبیح گرایان احیا شده است.
وی افزود: مذاکره با جهان که از سوی برخی قبیح بود حالا با جدیت دنبال می‌شود باز خدا را شکر ما هم راضی هستیم هر کسی می‌تواند این مشکلات را حل کند ما هم در کنارش هستیم.
حضرت پور خاطرنشان کرد: البته دیگر هیچ کدام از این سوال‌ها و جواب‌ها برای این ملت رنج کشیده ارزشی ندارد، اگر می‌توانید در عمل به داد مردم برسید وگرنه تحولات اساسی در سیستم کشورداری را آغاز کنید.
نماینده مردم ارومیه در مجلس شورای اسلامی اظهار داشت: آمار مهاجرت نخبگان و خروج ثروت از کشور فاجعه است؛ با این مردم چه کرده ایم که سرمایه‌های خود را صرف خرید ملک و خانه در سایر کشورها می‌کنند؟ ما با عزت ایرانیان چه کرده‌ایم؟ دیگر این دولت و آن دولت برای مردم فرقی ندارد.

وزیر خارجه عربستان:

مذاکراتمان با ایران ریشه‌ای نبوده اما پیشرفت داشته است

وزیر امور خارجه عربستان سعودی در گفت‌وگویی مواضع این کشور را درباره تداوم مذاکرات با ایران و تحولات پیرامون مذاکرات وین و برنامه هسته‌ای ایران بیان کرد.
فیصل بن فرحان وزیر امور خارجه عربستان سعودی در گفت‌وگو با این شبکه در پاسخ به سوال خبرنگار مبنی بر این که تاکنون ایران و عربستان چهار دور مذاکرات دوجانبه برگزار کرده‌اند، مذاکرات میان دو کشور چگونه پیش می‌رود؟ گفت: مذاکرات تاکنون مقدماتی بوده و ریشه‌ای نبوده‌اند. ما در مذاکراتی ریشه‌ای و جامع با ایران به طرح نگرانی‌هایی که خود و دیگر کشورهای منطقه داریم، متعهد هستیم. این ما را قادر خواهد ساخت روابطی عادی با همسایه‌مان ایران داشته باشیم. ما بر این عقیده‌ایم که یکی شدن منافع امکان‌پذیر است اما این مستلزم پرداختن به نگرانی‌هایی است که همه‌ی ما داریم. تاکنون به نتایجی کلی برای این مذاکرات دست نیافته‌ایم اما به اندازه کافی پیشرفت داشته‌ایم که به ما اجازه دهد جلو برویم. بن فرحان در پاسخ به این که آیا این به معنای دور دیگری از مذاکرات در آینده‌ای نزدیک است یا نه، گفت: امیدواریم. ما هنوز برنامه‌ای برای آن نداریم اما پذیرای آن هستیم.
وزیر امور خارجه عربستان سعودی درباره این که آیا محل دور بعدی مذاکرات با ایران در عراق خواهد بود یا جایی دیگر، بیان کرد: هنوز در این باره صحبتی نشده است.
این وزیر سعودی علاوه بر این درباره این موضوع که آیا تصمیمی از سوی دو طرف مبنی بر بازگشایی کنسولگری عربستان سعودی در ایران یا کسولگری ایران در جده عربستان به عنوان نشانی از وجود پیش‌رفت و حسن نیت در این مذاکرات وجود داشته است یا نه، توضیح داد: مطمئنا ما حاضریم تمامی مسائل و پیش‌نهادها را اگر جدی و مرتبط با پیش‌رفتی اساسی باشند، بررسی کنیم. او در پاسخ به این که آیا چنین چیزی امکان‌پذیر است یا نه، گفت: ممکن است اما هنوز هیچ تصمیمی گرفته نشده است.
فیصل بن فرحان دامه داد: ما امیدواریم مذاکرات به گونه‌ی مثبت و موثری پیش‌بروند و ایران به توافقی برسد که به ما همسایگانش اجازه دهد اطمینان بیابیم برنامه هسته‌ای آن تنها برای اهداف غیرنظامی است. چون تهدید ناشی از یک برنامه هسته‌ای نظامی اول از همه متوجه ما در منطقه است.

اخبار کوتاه

در جلسه علنی دیروز؛

مجلس با فوریت لایحه حذف ارز ترجیحی مخالفت کرد

نمایندگان مجلس با دو فوریت و یک فوریت لایحه حذف ارز ترجیحی مخالفت کردند این لایحه به صورت عادی در دستور کار مجلس قرار گرفت. در جلسه علنی روز یکشنبه نمایندگان مجلس به بررسی تقاضای دو فوریت لایحه «تامین مطمئن کالاهای اساسی، نهاده‌های دائمی، دارو و تجهیزات پزشکی و سیاست‌های جبرانی برای حمایت از معیشت اقشار آسیب‌پذیر» پرداختند.
بعد از توضیحات میرکاظمی رئیس سازمان برنامه و بودجه و اظهارات مخالفان و موافقان دو فوریت لایحه حذف ارز ترجیحی یا لایحه «تامین مطمئن کالاهای اساسی، نهاده‌های دائمی، دارو و تجهیزات پزشکی و سیاست‌های جبرانی برای حمایت از معیشت اقشار آسیب‌پذیر» به رای مجلس گذاشت. نمایندگان مجلس با ۹۹ رای موافق و ۱۲۷ رای مخالفت و ۷ رای ممتنع از مجموع ۲۴۹ نماینده حاضر با تقاضای دو فوریت مخالفت کردند. مجددا تقاضای یک فوریت به رای مجلس گذاشته شد این بار هم نمایندگان با ۱۰۲ رای موافق ۱۱۹ رای مخالف و ۱۰ رای ممتنع از مجموع ۲۵۰ نماینده حاضر با بررسی این لایحه به صورت یک فوریت نیز مخالفت کردند. سپس محمد باقر قالیباف رئیس مجلس گفت که این لایحه به صورت عادی اعلام وصول می شود.

نماینده اصفهان در مجلس خبر داد؛

دستور مخبر برای رایگان شدن تست تشخیص کرونا

نماینده اصفهان در مجلس از دستور مخبر معاون اول رئیس جمهور برای ابلاغ شیوه نامه رایگان شدن تست تشخیص کرونا خبر داد.
عباس مقتدایی در گفت و گو با خبرنگار پارلمانی خبرگزاری تسنیم، اظهار کرد: طبق مصوبه شورای عالی بیمه سلامت، تست پی سی آر رایگان شده اما مدیر کل درمان غیر مستقیم به سازمان تامین اجتماعی اظهار کرده که این آزمایش در انتظار ابلاغ شیوه نامه اجرایی از سوی شورای عالی بیمه است. عدم ابلاغ این شیوه نامه، باعث ایجاد سردرگمی فراوان برای هموطنان و مجموعه های درمانی و بیمه ای شده است.
وی افزود: در مکاتبه ای با وزیر بهداشت، درمان و آموزش پزشکی در ۲۱ شهریور سال جاری و همچنین بیان تذکر کتبی در صحن علنی در ۱۸ مهرماه خواستار تسریع در صدور دستورالعمل مربوطه شدم. وزیر بهداشت در پاسخ اعلام کرد که پس از تذکر، نامه ای را به سازمان برنامه بودجه نوشته و این مسئله منتظر ابلاغ از سوی هیات وزیران است. به تعبیری همه امور انجام شده و صرفا با پیگیری سازمان برنامه و بودجه، باید در هیات وزیران مصوب شود.
نماینده اصفهان اضافه کرد: بعد از پاسخ وزیر بهداشت، با رییس سازمان برنامه بودجه و معاون اول رییس جمهور مکاتبه کردم و آقای مخبر نیز ضمن رونوشت به وزیر کشور، طی دستوری به وزیر بهداشت، خواستار رسیدگی شد.
مقتدایی در پایان بیان کرد: به نظر می رسد در صورت همت سازمان برنامه و بودجه، بزودی این موضوع حل و ابلاغ می شود.

در جلسه علنی دیروز؛

رئیسی درباره انتصابات فامیلی تذکر گرفت

تذکر کتبی جمعی از نمایندگان مجلس به رئیس جمهور درباره ضرورت جلوگیری از انتصابات فامیلی و انتقاد از بی توجهی به شایسته‌سالاری در دستگاه‌های دولتی در صحن پارلمان قرائت شد.
در ادامه جلسه علنی روز (یکشنبه ۲۳ آبان ماه) مجلس شورای اسلامی، هیئت‌رئیسه مجلس تذکرات کتبی نمایندگان خطاب به مسئولان اجرایی کشور را به شرح زیر قرائت کرد: تذکر محمدحسن آصفری نماینده اراک به همراه ۳۴ نفر از نمایندگان به رئیس‌جمهور در خصوص ضرورت جلوگیری از انتصابات فامیلی و بی‌توجهی به شایسته‌سالاری در دستگاه‌های دولتی، تذکر وی به همراه ۲۸ نفر از نمایندگان به وزیر علوم درباره لزوم اقدامات لازم جهت برگزاری کلاس‌های حضوری دانشجویان، تذکر وی به همراه ۲۲ نفر از نمایندگان به وزیر بهداشت و درمان درباره جلوگیری از برگزاری کلاس‌های مجازی دانشجویان رشته‌های پزشکی و پیراپزشکی و ضرورت تشکیل کلاس‌ها به‌صورت حضوری.

گزارش

لوازم خانگی خارجی یا قاچاق است یا تقلبی!

پایان کامل حضور کره‌ای‌ها در بازار لوازم خانگی

انجمن ملی حمایت از حقوق مصرف کنندگان با تاکید بر اینکه لوازم خانگی تولید داخل که با برچسب برند خارجی در بازار عرضه می‌شوند فاقد اصالت خارجی و فاقد تکنولوژی روز شرکت صاحب برند خارجی هستند، تاکید کرده که فروش این کالاها، از جمله انواع برندهای کره‌ای، مصداق تقلب است.

انجمن ملی حمایت از حقوق مصرف کنندگان طی اطلاعیه‌ای با اشاره به بند ۱ ماده ۱۲ قانون حمایت از حقوق مصرف کنندگان، اعلام کرد که در حال حاضر واردات هرگونه لوازم خانگی خارجی با نشان تجاری و ساخت کشور کره جنوبی به داخل کشور ممنوع است و شرکت‌های خارجی نیز به دلیل تبعیت از تحریم‌های ظالمانه تحمیل شده به ملت ایران هیچ تولیدی در داخل کشور ندارند. بنابراین ورود لوازم خانگی با برندهای کره‌ای به داخل کشور و عرضه آن در بازار بعد از اعمال ممنوعیت واردات، قاچاق محسوب شده و خرید و فروش آن ممنوع است. همچنین لوازم خانگی تولید داخل که به هر نحو با برچسب برند خارجی در بازار عرضه می‌شوند نیز فاقد اصالت خارجی و فاقد تکنولوژی روز شرکت صاحب برند خارجی هستند.

این انجمن همچنین از مصرف کنندگان خواسته که برای حمایت از کالاهای تولید داخل و ارج نهادن به تلاش کارگران، مهندسان و تولید گران ایرانی، به برند های خارجی موجود در بازار اعتماد نکنند و از خرید این قبیل کالاهای خارجی اجتناب کنند.

در این رابطه مهدی نجف‌پور، رئیس انجمن ملی حمایت از حقوق مصرف کنندگان، در گفت‌وگو با ایسنا، اظهار کرد: کالاهایی که در حال حاضر با برند خارجی فروخته می‌شود، ممکن است از قدیم وارد کشور شده باشد. اما همانطور که در اطلاعیه ذکر شده بعد از ممنوعیت واردات، این کالاها قاچاق یا تقلبی تلقی می‌شوند.

بنابراین به گفته وی در حال حاضر تمام برندهای خارجی که در ایران روی کالا درج می‌شود و به عنوان کالای خارجی یا کره‌ای فروخته می‌شود، قطعا کالای کره‌ای نیست و مصداق تقلب است.

رئیس انجمن ملی حمایت از حقوق مصرف کنندگان با بیان اینکه انجمن نامی از برندی نمی‌آورد، چون هنوز محرز نیست، تصریح کرد: این بحث فقط مربوط به برندهای کره‌ای نیست و در حال حاضر برندهای زیاد دیگری هم به این شکل فعالیت می کنند. به ویژه برخی برندهای ایتالیایی، محصولات ایرانی را با بسته ایتالیایی می‌فروشند. اما هیچ اسمی از هیچ برندی نمی آوریم و به طور مصداقی اعلام می کنیم.

تکلیف کالاهای ایرانی با برند خارجی چیست؟

وی در پاسخ به اینکه این برندهای خارجی برای فعالیت باید چه اقداماتی انجام دهند، تصریح کرد: اول اگر این برندها مشمول تخلف تقلب می‌شوند باید با آنها برخورد و کالاها جمع‌آوری شود. اما اگر شرکت تولید کننده باشد، حتما باید با برندی که مجوز فعالیت تولید آن را گرفته، محصول را عرضه کند. اگر شرکت برچسب یک برند دیگر، بخصوص برند خارجی را روی محصولات تولیدی خود بزند و به اسم کالای خارجی بفروشد، مصداق تقلب است و باید با آن برخورد شود.

اصل ماجرا چیست؟

گفتنی است که دو سال پیش و با تشدید تحریم‌های آمریکا دو شرکت کره‌ای ال جی و سامسونگ که در صنعت لوازم خانگی سرمایه‌گذاری کرده بودند، ایران را ترک کردند. در حال حاضر برند این دو شرکت در ایران به جی پلاس و سام تغییر کرده و قطعات آنها از کشورهای دیگری به جز کره به ایران وارد می‌شود. بنابراین کالاهای برند ال جی و سامسونگ موجود در بازار به صورت قاچاق وارد می‌شوند و گارانتی ندارند. اما میانه شهریور ماه دوباره بحث واردات لوازم خانگی کره‌ای ال جی و سامسونگ به جای بدهی‌های کره به ایران در رسانه‌های مختلف مطرح شد که در نهایت دفتر رئیس جمهوری طی نامه‌ای به وزارت صنعت، معدن و تجارت (صمت) و وزارت امور اقتصادی و دارایی، اعلام کرد که بر اساس دستور مقام معظم رهبری، واردات لوازم خانگی به کشور همچنان ممنوع است. اما بعد از مطرح شدن دوباره ممنوعیت لوازم خانگی کره‌ای، یک برند دیگر کره‌ای که گفته می‌شود صاحب آن کل خط تولید را خریده، اما به دلیل مسائل مربوط به تحریم‌ها دچار مشکلاتی شده، تبلیغاتی با نام بردن از کشور کره ارائه کرد که انتقادات زیادی در فضای مجازی به دنبال داشت. حالا به نظر می‌رسد تصمیمات جدیدی برای این برند و سایر کالاها با وضعیت مشابه در راه باشد و احتمالا زمان پایان کامل حضور قانونی کره‌ای‌ها در بازار لوازم خانگی فرا رسیده است.

خبر

پیش‌بینی رئیس بانک مرکزی از آینده بازار ارز

بازار ارز در آینده وضعیت متعادلی خواهد داشت

رئیس کل بانک مرکزی ضمن اشاره به اینکه وضعیت درآمدهای ارزی کشور و ورود ارز حاصل از صادرات به چرخه تجاری کشور نسبت به قبل بهبود پیدا کرده است، گفت: رفع تعهد ارزی از واردکنندگان برای ما بسیار اهمیت دارد و جزو سیاست‌های بانک مرکزی است.

علی صالح آبادی با بیان اینکه اکنون خوشبختانه در حوزه بازار ارز از یک ثبات نسبی برخوردار هستیم، گفت: از برنامه‌های جدی بانک مرکزی بحث برگشت ارز حاصل از صادرات غیرنفتی و عرضه آن در سامانه نیماست که در حال انجام است.

طبق اعلام بانک مرکزی، وی ادامه داد: در هفت ماه و نیم ابتدایی امسال نسبت به کل سال گذشته، عرضه ارز در سامانه نیما بیشتر انجام شده و این موضوع حاکی از آن است که وضعیت درآمدهای ارزی کشور و ورود ارز حاصل از صادرات به چرخه تجاری کشور نسبت به قبل بهبود پیدا کرده است. ورود ارز به کشور یک نقطه مثبت بوده و این سیاست را حتما تداوم خواهیم داد.

بازار ارز به تعادل می‌رسد

صالح آبادی با تاکید بر اینکه ارز حاصل از صادرات نفت، میعانات و گاز نیز در بازار عرضه می‌شود، اظهار کرد: مشکلات و موانع یک سری از وجوهی که در خارج از کشور محدودیت استفاده داشت، رفع می‌شود و تا کنون وضعیت خوبی در این زمینه وجود دارد. باز شدن این موضوع هم توانسته به میزان عرضه ارز ما در بازار کمک کند.

رئیس کل بانک مرکزی با اشاره به اینکه بحث رفع تعهد ارزی از واردکنندگان برای ما بسیار اهمیت دارد و جزو سیاست‌های بانک مرکزی است و دنبال خواهد شد، گفت: در بازار متشکل ارزی عرضه و تقاضا به شکل متعادلی وجود دارد و آن را نیز تقویت می کنیم و فکر می کنم بازار ارز وضعیت متعادلی را در آینده داشته باشد.

تیر خلاص بر پیکر بیجانِ کارگران؛

"همسان‌سازی" برای هیات علمی‌ها آری، "حداقل دستمزد" برای کارگران نه!

سال‌هاست که بورژوازی سودجو و حامیان فرادست آن تلاش کرده‌اند گفتمانِ اشتغالزایی را در تقابل با گفتمانِ حقوقِ کارقرار دهند؛ به این مفهوم که اگر قرار است فرصت‌های شغلی جدید ایجاد شود باید کارگران رضایت دهند تا از حقوق قانونی آن‌ها به نفع کارفرمایان کاسته شود. در ادامه‌ی همین رویکرد تقابلی است که ۳۸ نماینده مجلس، طرحی را برای افزودن یک تبصره به ماده ۴۱ قانون کار به امضا رسانده و قصد دارند در سالروز تصویب قانون کار، آخرین امید کارگران به احقاق حق را با از میان برداشتنِ حق مسلمِ تمام کارگران بر «حداقل دستمزد» مخدوش سازند.

تیر خلاص بر پیکر بیجانِ کارگران!

نادر مرادی (فعال کارگری و عضو هیات مدیره کانون هماهنگی شوراهای اسلامی کار استان تهران) از این طرح نمایندگان مجلس به عنوانِ «تیر خلاص بر پیکر نیمه‌جان کارگران» یاد می کند و می گوید: کارگران امروز در حال نزع هستند و جامعه‌ی کارگری به مثل تن بیمار و بیجانی است که در بخش مراقبت‌های ویژه بستری است، حالا نمایندگان مجلس شورا خیز برداشته‌اند که تیر خلاص بر این پیکر بیجان بزنند و هر آنچه برای کارگران باقی مانده، به زور از آن‌ها بگیرند!

در این میان، از همه تاسف‌برانگیزتر، عملکرد نمایندگان مجلس شوراست؛ انتقاد اساسی به عملکرد دوگانه یا شاید چندگانه‌ی نمایندگان مجلس شورا وارد است؛ نمایندگانی که تا به کارگران می‌رسد، مدعی زیاد بودن دستمزد ۴ میلیون تومانی می‌شوند اما برای گروه‌هایی که با آن‌ها اشتراک منافع دارند و از یک پایگاه طبقاتی مشترک برخاسته‌اند، معتقدند ۴۰ یا ۵۰ میلیون تومان حقوق ماهانه هم کافی نیست و نمی‌تواند انگیزه‌بخش باشد!

تلاش برای اجرای همسان‌سازی حقوق اعضای هیات علمی دانشگاه‌ها

بیست و هفتم تیرماه سال جاری، محمد خدابخشی (نائب رئیس کمیسون برنامه و بودجه مجلس) درباره نشست کمیسیون متبوعش اظهار داشت: نشست کمیسیون برنامه و بودجه با حضور نمایندگانی از سازمان برنامه و بودجه و دیوان و محاسبات مجلس برگزار و در مورد بند «و» تبصره ۲ قانون بودجه ۱۴۰۰ بحث و گفتگو شد.

نائب رییس کمیسیون برنامه و بودجه مجلس خاطرنشان کرد: مواردی که مربوط به همسان‌سازی حقوق اعضای هیأت علمی بود با توجه به اینکه اعتراضاتی توسط هیأت علمی‌های پژوهشی در وزارت علوم و اعضای هیأت علمی در سایر دستگاه‌های اجرایی صورت گرفته بود، مقرر شد با رییس مجلس مکاتباتی در این خصوص صورت دهیم.

خدابخشی خاطرنشان کرد: قرار شد نظر کمیسیون به این شکل انعکاس داده شود تا اعضای هیأت علمی که در وزارت علوم اعم از آموزشی و پژوهشی و سایر اعضای هیأت علمی در سایر دستگاه‌های اجرایی مطابق با ضوابط وزارت علوم فعالیت و مجوز دارند نیز مشمول همسان‌سازی شود.

تلاش مجلسی‌ها برای همسان‌سازی حقوق هیات علمی‌ها در حالی ادامه دارد که تحقیقات میدانی نشان می‌دهد، حقوق این عده در سال جاری در بسیاری از دانشگاه‌ها تا مرز ۸۰ درصد افزایش یافته است و بازهم نمایندگان تلاش دارند این حقوق تقریباً نجومی را از محل اعتبار بند (و) تبصره ۲ بودجه ۱۴۰۰ همسان‌سازی کنند.

در قانون بودجه ۱۴۰۰، به طور مشخص ۸۹ هزار میلیارد تومان برای پرداخت بدهی دولت به سازمان تامین اجتماعی در نظر گرفته شده اما همین نمایندگان تا امروز هیچ تلاشی برای اجرایی شدن این بند واضح و پرداخت به سازمان تامین اجتماعی صورت نداده‌اند؛ با این حال، همه‌ی هم و غم خود را روی افزایش حقوق اعضای هیات علمی دانشگاه‌ها گذاشته‌اند؛ دلیلش هم کاملاً واضح است: با این گروه اشتراک منافع دارند؛ نمایندگان یا خودشان از بدنه علمی دانشگاه‌ها (حالا فرقی نمی کند کدام دانشگاه با کدام پشتوانه و کیفیت علمی) آمده‌اند یا قرار است بعد از اتمام دوره وکالت، به عنوان هیات علمی به دانشگاه‌ها بروند؛ به همین دلیل است که اصرار دارند حتما اعتبار بند (و) به اساتید دانشگاه برسد و حقوق این گروه بازهم زیاد شود.

نماینده کدام گروه هستید؟!

همین نمایندگان وقتی به کارگران می‌رسند، سرنا را از سر دیگر یعنی سر گشادش می‌نوازند و مدعی می‌شوند حداقل حقوق ۴ میلیون تومانی کارگران مشکل‌زاست و مانع اشتغال‌زایی! نادر مرادی این پارادوکس آزاردهنده را نشانه فقدان مسئولیت نمایندگی و وکالت عام در وکلای پارلمان می‌داند و می گوید: آیا این نمایندگان نباید حافظ منافع نیمی از جمعیت کشور باشند؛ آیا نماینده کارگران و بازنشستگان نیستند؛ آیا نباید منافع حداقلی این گروه انبوه از مردم را در تصمیم گیری‌ها مدنظر داشته باشند؟!

به گفته مرادی، نمایندگان طرحی ارائه داده‌اند که می تواند کامل حداقل دستمزد را از میان بردارد چرا که وقتی کارفرمایان بدانند اگر کارگاه‌ها را در روستاها دایر کنند می‌توانند به کارگران مزدی بسیار کمتر از حداقل مصوب شورایعالی کار بپردازند، کاملاً بدیهی است که همه کارگاه‌ها را از شهرها جمع می کنند و به روستاهای حاشیه‌ی شهرها می‌برند؛ فقط اگر ده دقیقه از شهر دور شوند، می‌توانند به اذن همین نمایندگان، راحت قانون را دور بزنند.

او تاکید می کند: تلاش برای ارزان‌سازی نیروی کار آنهم با این صراحت و خشونت، مصداق این است که این نمایندگان دیگر نماینده کارگران و جامعه‌ی کارگری کشور نیستند و نباید توقع داشته باشند کارگران به آن‌ها رای مجدد بدهند؛ ضمن اینکه اطمینان داشته باشید کارگران ساکت نمی‌نشینند و با همه قدرت به این تعرضات اعتراض خواهند کرد؛ درست است که ما لابی قدرتمند در مجلس یا دولت نداریم اما بیش از ۴۲ میلیون نفریم و قدرت در جمعیت است؛ شک نداشته باشند.

تلاش نمایندگان مجلس برای تخصیص اعتبار محدود خزانه ملی به اعضای هیات علمی دانشگاه‌ها در کنار معافیت این گروه و البته قضات از پرداخت مالیات به دولت، نشان می‌دهد که در سیستم فرادستان، هر که پول دارد، زورش بیشتر است و منافعش به راحتی بر منافع اکثریت مردم غلبه می کند؛ مرادی در این رابطه می گوید: هر کارگری که بیش از ۴.۵ میلیون تومان درآمد ماهانه دارد، باید ده درصد مازاد حقوق را به خزانه مالیات بدهد اما اعضای هیات علمی دانشگاه و قضات با وجود حقوق نجومی از پرداخت مالیات معاف هستند و تازه نمایندگان قصد دارند حقوق اینها را بازهم افزایش دهند؛ از حقوق ما کارگران بکاهند و به حقوق نجومی بگیران بیفزایند؛ آیا این رویکرد معنای عدالت در وکالت و نمایندگی است؟!

خروج از شمول قانون کار به دهان سرمایه‌داران خوب مزه داده!

کارگران به دلیل تسلط قراردادهای موقت کار، قدرت چانه‌زنی و اعتراض چندانی ندارند اما این قدرت نداشتن به این معنا نیست که نمایندگان می توانند حقوق چهار برابر زیر خط فقر آن‌ها را بازهم کاهش دهند، بدون تردید، طبقه کارگر این اجازه را نخواهد داد. حسین حبیبی (عضو هیات مدیره کانون عالی شوراهای اسلامی کار کشور) موضوع را از منظر دیگری نقد می کند: الحاق یک تبصره به ماده ۴۱ قانون کار توسط نمایندگان انقلابی مجلس، ایده و طرح سرمایه‌داری برای سرکوب مزدی کارگران است و در روز روشن به دنبال استثمار و بردگی کارگران هستند؛ چرا که ماده ۱۹۱ قانون کار می گوید" کارگاه‌های کوچک کمتر از ۱۰ نفر را براحتی می‌توان برحسب مصلحت موقتا از شمول بعضی از مقررات این قانون مستثنی نمود. تشخیص مصلحت و موارد استثنا به موجب آئین نامه‌ای خواهد بود که با پیشنهاد شورای عالی کار به تصویب هیات وزیران خواهد رسید" ماده ۱۹۱ برای کارگاه‌های کوچک کمتر از ۱۰ نفر یک حالت تنفس قرار داده تا در شرایط غیرعادیِ خارج از اراده کارگر و کارفرما که به مصلحت و موقت نیز هست، از بعضی مقررات قانون کار استثنا شوند؛ ولی با تصویب الحاق یک تبصره به ماده ۴۱ قانون کار می خواهند ماده ۱۹۱ را دائمی تلقی نموده و کارگرانِ کارگاه‌های کوچک کمتر از ده نفر را کاملاً از حمایت‌های قانون کار و قانون اساسی خارج نمایند و این یعنی اینکه منافع و سود حاصله از خارج شدن این گونه کارگاه‌ها از شمول قانون کار، به دهان سرمایه‌داران خیلی مزه داده و چه بسا درصدد تکه تکه کردن کارگاه‌های بزرگ به کوچک باشند تا از این معافیت و قرار از قانون بطور قانونی بهره ببرند!

او ادامه می‌دهد: الحاق یک تبصره به ماده ۴۱ باعث می‌شود کارگران کارگاه‌های کوچک، روستایی و مناطق محروم نه تنها از حداقل مزد قانونی و مزد جدید محروم شوند بلکه از ساعات کار قانونی نیز محروم خواهند شد. در تبصره الحاقی، پرداخت مزد و بیمه و سایر مزایای متعلقه کارگران، بر اساس قرارداد فی مابین بوده یعنی مزد توافقی؛ و جالب است بدانید پیشنهاد دهندگان مزد توافقی، حداقل مزد را پول زوری می‌دانند که کارگران با حمایت قانون از کارفرمایان می گیرند و می گویند این پول زور، قانونی و شرعی نیست و برای همین آن را صدقه می‌دانند!

فقط اشتراک منافع!

و اما حرف آخر؛ دوازدهم مردادماه سال جاری، دیوان محاسبات کل کشور با اشاره به جزء ۲ بند «و» تبصره ۲ ماده واحده قانون بودجه امسال اعلام کرد اعمال همسان‌سازی حقوق اعضای هیات علمی دانشگاه‌ها از این محل بدون تحقق منابع بند مذکور، غیرقانونی است. در گزارش این نهاد نظارتی درباره این موضوع آمده است: «در خصوص همسان‌سازی حقوق اعضای هیات علمی دانشگاه‌ها از محل جزء ۲ بند «و» تبصره ۲ ماده واحده قانون بودجه سال ۱۴۰۰ کل کشور ذکر این نکته الزامی است با توجه به اینکه بودجه سال ۱۴۰۰ دو سقفی می‌باشد و همانطور که مفاد قانونی فوق الذکر اشاره دارد که از شش ماهه دوم سال ۱۴۰۰ و صرفا پس از اطمینان از تحقق منابع و متناسب با روند واریزی به خزانه در شش ماهه اول، قابل ابلاغ به مصارف مصوب می‌باشد، لذا اعمال همسان‌سازی حقوق اعضای هیات علمی دانشگاه‌ها از این محل بدون تحقق منابع بند فوق غیرقانونی می‌باشد.» با این حال، نمایندگان با همه وجود به دنبال اجرایی شدن این همسان‌سازیِ غیرقانونی هستند اما از آن سو، می‌خواهند حقوق قانونی کارگران را از میان بردارند؛ از یکسو، تلاش برای افزایش غیرقانونیِ حقوق یک عده و از سوی دیگر، حذفِ غیرقانونی حقوق عده‌ای دیگر؛ این تضاد و تناقض، جز اشتراکِ سنگینِ منافع و نمایندگی به شیوه جناحی و مغرضانه چه معنایی می‌تواند داشته باشد؟!

سازمان حمایت مصرف کنندگان و تولیدکنندگان :

حذف بی‌صدای قیمت‌گذار خودرو!

در جریان حواشی اخیر در مورد افزایش قیمت خودرو، حذف دوباره شورای رقابت از قیمت‌گذاری خودرو قابل توجه است، آن هم در شرایطی که اعضای شورا از این تصمیم بی‌خبر بوده و حتی می گویند ابلاغ رسمی در این رابطه به آنها نشده است. در حالی قیمت‌گذاری خودرو از نیمه اول امسال از سوی شورای رقابت در آبان‌ماه به پایان می‌رسید که اما و اگرهای زیادی در رابطه با ادامه روند موجود مطرح بود. در این مدت اخبار متناقضی در مورد حذف قرعه کشی، نحوه قیمت‌گذاری و حتی این که قیمت‌گذاری خودرو در اختیار وزارت صمت قرار بگیرد نیز مطرح بود.

پیچیدن صدای گرانی، تائید، اطلاعیه و لغو!

آنچه در هفته گذشته اتفاق افتاد پیچیدن صدای افزایش قیمت خودرو بدون اعلام رسمی بود که در همین جریان شورای رقابت اطلاعیه‌ای منتشر و خودروسازان را به انجام تعهداتشان در رابطه با مصوبه‌های شورا مکلف کرد. اما به فاصله‌ای کوتاه خبر رسمیت یافت و خودروسازان در رسانه ملی حاضر شده و با مشارکت وزارت صمت خبر از قیمت‌گذاری جدید دادند و حتی مسئولان وزارت صمت اعلام کردند که مقصر این عدم هماهنگی با شورای رقابت هستند، هر چند که افزایش قیمت هم به دستور رئیس جمهور لغو شد.

شورای رقابت در رابطه با جریان پیش آمده سکوت کرد تا این که در نهایت روز گذشته، وزیر صمت رسما از واگذاری قیمت‌گذاری خودرو به ستاد تنظیم بازار خبر داد.

شورا حذف شد، ولی بی اطلاع !

این در حالی است که پیگیری‌ها از شورای رقابت با این توضیح به ایسنا همراه بود که تصمیم در مورد حذف شورای رقابت از قیمت‌گذاری خودرو در جلسه سران سه قوا اتفاق افتاده و این شورا در جریان این تصمیم‌گیری قرار نداشته است. همچنین تاکنون ابلاغیه رسمی مبنی بر کنار گذاشته شدن شورای رقابت از قیمت‌گذاری خودرو به این شورا اعلام نشده است.

گفت و گو

رییس کمیته اصلاح ساختار بودجه مجلس:

تخصیص دلار ۴۲۰۰ تومانی تا پایان سال ادامه می یابد

رییس کمیته اصلاح ساختار بودجه مجلس با اشاره به اخبار ضد و نقیضی که در خصوص لایحه حذف ارز ترجیحی در رسانه ها بازتاب پیدا کرده، گفت: اینکه در برخی رسانه ها عنوان شد که دولت قرار است، لایحه مرتبط با حذف یا تداوم ارز ترجیحی را پس بگیرد، مبتنی بر برخی اخبار غیر رسمی است که به گوش من هم رسیده بودند. اما دولت به طور رسمی، هرگز یک چنین موضوعی را به نمایندگان اعلام نکرد. نهایتا امروز فوریت لایحه در صحن مطرح و نمایندگان به آن رای منفی دادند تا روند بررسی موضوع به صورت عادی طی شود.

زنگنه در ادامه افزود: واقع آن است که مجلس در بودجه ۱۴۰۰، اجازه استفاده ۸ میلیارد دلار ارز ترجیحی برای تامین اقلام اساسی را به دولت داده است. امروز که ما با هم صحبت می کنیم، دولت نه تنها این ۸ میلیارد دلار تخصیص داده شده را استفاده کرده، بلکه اعداد و ارقامی بیش از آن را نیز صرف کرده است. در این شرایط تداوم استفاده از ارز ترجیحی برای تامین کالاهای اساسی باید در مجلس تعیین تکلیف شود.

او ادامه داد: در این میان مجلس یا به دولت اجازه می دهد که برای ماه های باقی مانده تا پایان سال، باز هم از ارز ترجیحی استفاده کند و یا اینکه یک چنین اجازه ای داده نمی شود. البته دولت برای حذف ارز ترجیحی نیازی به مصوبه مجلس ندارد و از فردا می تواند، روند حذف ارز ترجیحی را برای نهاده ها، دارو، گندم و سایر اقلام اساسی آغاز کند.

در صورت تداوم تخصیص ها چه باید کرد؟

نماینده مردم تربت حیدریه در مجلس گفت: اما دولت، اگر بخواهد روند تخصیص ارز را تداوم بخشد و یا به خاطر بالا رفتن قیمت های جهانی، نیاز به افزایش اعتبار داشته باشد، باید از مجلس مصوبه بگیرد. یا مجلس اجازه می دهد و یا اینکه نمی دهد. رای امروز مجلس رای به فوریت لایحه «تامین مطمئن کالاهای اساسی، نهاده‌های دامی، دارو و تجهیزات پزشکی و سیاست‌های جبرانی برای حمایت از معیشت اقشار آسیب‌پذیر» است و به هیچ عنوان رای به حذف یا تداوم تخصیص ارز ترجیحی نیست. بنابراین رسانه ها نباید هیچ تفسیری در این زمینه داشته باشند.

او در خصوص زمان تعیین تکلیف نهایی ارز ترجیحی در مجلس گفت: زمان نهایی بررسی موضوع به معاونت قوانین مجلس ارتباط دارد که این موضوع را سریعتر به کمیسیون برنامه و بودجه ابلاغ کنند تا بررسی ها آغاز شود. البته با توجه به اینکه هفته آینده مجلس به خاطر سرکشی نمایندگان به حوزه های انتخابیه تعطیل است، فکر می کنم، در خوش بینانه ترین حالت، حداقل ۲ هفته زمان برای مطرح شدن موضوع نیاز است. ضمن اینکه برای اینکه موضوع وارد صحن شود، نیازمند امضای ۵۰ نماینده است تا به صورت اولویت مطرح شود.

زنگنه در پاسخ به این پرسش خبرنگار اقتصاد آنلاین در این خصوص که فکر می کنید، آرایش نیروها در مجلس به گونه ای است که ارز ترجیحی تا پایان سال شارژ شود یا اینکه باید آن را حذف شده فرض کرد؟ گفت: فکر می کنم، دولت در حال حاضر هم در حال تخصیص ارز ترجیحی بالاتر از سقف بودجه است. بر اساس آمار نهادهای دولتی تا به امروز بیش از ۸ میلیارد دلار در قالب ارز ترجیحی برداشت شده است. اخیرا روابط عمومی بانک مرکزی نیز اعلام کرد که ۱ میلیارد دلار دیگر در قالب دلار ۴۲۰۰ تومانی برای واردات کالاهای اساسی تخصیص داده شده است.

رییس کمیته اصلاح ساختار بودجه مجلس یادآور شد: نکته اصلی اما این است که مجلس می بایست در جایگاه درست نظارتی خود در خصوص بودجه قرار بگیرد. دولت با مجوز مجلس است که می تواند هر اقدامی را برنامه ریزی و اجرا کند. یعنی اگر دولت می خواهد از ارز ترجیحی بیشتری استفاده کند، قبل از هر اقدامی، باید از مجلس مجوز بگیرد. البته اگر یک چنین مجوزی کسب نشود و دولت قصد تداوم تخصیص این نوع ارز را داشته باشد، می تواند ارز ۴۲۰۰ تومانی را تا پایان سال تخصیص و روند قانونی آن را در بودجه ۱۴۰۱ پیگیری کند. زنگنه خاطرنشان کرد: برای اینکه دولت مشکلی با دستگاه های نظارتی و دیوان محاسبات نداشته باشد، در قانون ۱۴۰۱ بند یا تبصره‌ای در خصوص مابه‌التفاوت ارز تخصیص داده شده قرار می دهد تا مجوز لازم برای افزایش سقف ارز ترجیحی را دریافت کند. البته همانطور که اشاره کردم، راهکار معقول تر آن است که این روند قانونی در نیمه دوم سال جاری طی شود تا ابهامی پیرامون روند تخصیص ها شکل نگیرد.

بین‌الملل

اکتشاف نفت عراق در چهار نقطه از صحرای غربی

وزیر نفت عراق اعلام کرد کار اکتشاف نفت در چهار پایگاه در صحرای غربی این کشور در جریان است.احسان عبدالجبار گفت: شرکت اکتشاف نفت عراق کار اکتشاف را انجام می دهد.وی افزود:وزارت نفت همچنین سرگرم همکاری با شرکتهای آمریکایی در پایگاههای اکتشاف نفت دیگر در منطقه نصیریه است.عبدالجبار گفت: عراق وجود مقادیر بزرگی از ذخایر نفت را در نصیریه پیش بینی می کند. بر اساس گزارش رویترز، خبرگزاری دولتی عراق سه شنبه گذشته گزارش کرده بود هیات دولت عراق به شرکت ملی نفت اجازه داده است با گروه آمریکایی شورون درباره توسعه میادین نفتی در نصیریه واقع در استان جنوبی ذی قار مذاکره کند.

آیا نفت واقعا بی ارزش خواهد شد؟

تحقیقات جدید نشان می دهد اگر گذار به انرژی سبز با سرعت پیش بینی شده در کنفرانس COP۲۶ پیش برود، حداکثر نیمی از داراییهای سوخت فسیلی جهان تا سال ۲۰۳۶ بی ارزش خواهند شد.اگر این داراییها ارزش خود را از دست بدهند، با فروپاشی روبرو خواهیم شد که نظیر آن از زمان بحران مالی سال ۲۰۰۸ مشاهده نشده است.با این حال کسانی که زودهنگام به سمت زیرساخت و فناوری تجدیدپذیر رفتند، می توانند از اقتصاد جدید سود ببرند و از ایجاد فرصتهای جدید اشتغال و ساخت صنعت انرژی جدید پشتیبانی کنند.دولتها به برنامه ای برای سقوط احتمالی نفت و گاز و تضمین این که فعالیتهای انرژی سوخت فسیلی در زمان گذار نیازهای انرژی را برآورد می کند، نیاز دارند اما این تامین مهمتر از تحلیل رفتن غایی تقاضای بین المللی نخواهد بود. در نرخ تولید پیش بینی شده فعلی، بین ۱۱ تا ۱۴ تریلیون دلار به دلیلی بی ارزش شدن داراییهای سوخت فسیلی از دست خواهد رفت. ممکن است تجربه مشابه سقوط تقاضا برای نفت در آوریل سال ۲۰۲۰ در اوج پاندمی کووید ۱۹ را ببینیم که در جریان آن قیمت نفت به زیر صفر سقوط کرد. فقط این بار تقاضا دوباره افزایش پیدا نخواهد کرد و شرکتهای نفتی و اقتصادهای وابسته به بخش نفت دشواری اقتصادی قابل ملاحظه ای را تجربه خواهند کرد.بیل گیتس، یکی از چهره های مشهوری است که پیش بینی کرده است سرمایه گذاری در غولهای نفتی یک اشتباه بزرگ خواهد بود. این میلیارد در فناوری در کنفرانس اقلیمی COP۲۶ که ماه جاری برگزار شد، تاکید کرد بعضی از این غولهای نفتی سقوط خواهند کرد. از هم اکنون تا ۳۰ سال آینده بعضی از این شرکتهای نفتی ارزش اندکی خواهند داشت.این پیش بینی بدنبال سقوط قیمت سهام چندین ابرغول نفتی نظیر اکسون موبیل، بریتیش پترولیوم و رویال داچ شل در پنج سال گذشته صورت می گیرد.اوایل امسال پس از یک سال محدودیتهای کرونایی، شرکت اکسون موبیل ضرر بیش از ۲۰ میلیارد دلار در سه ماهه پایانی سال ۲۰۲۰ را اعلام کرد. این داستان مشابه داستان بسیاری از شرکتهای نفتی در سراسر جهان است و شرکتهایی که از ورشکستگیهای دوران پاندمی جان به در بردند، باید برای دوباره سر پا شدن، بجنگند. در گزارش اندیشکده "کربن تِرکِر" که اوایل امسال منتشر شد، تاکید شد: سوخت فسیلی و سهام شرکتهای مرتبط با آن ۱۲۳ میلیارد دلار در یک دهه گذشته از دست داده اند. این برآورد نشان می دهد روند مذکور پس از کنفرانس COP۲۶ ادامه پیدا می کند و فشار فزاینده از سوی سازمانهای بین المللی برای فاصله گرفتن از سوختهای فسیلی تازه شروع شده است.

خبر ویژه

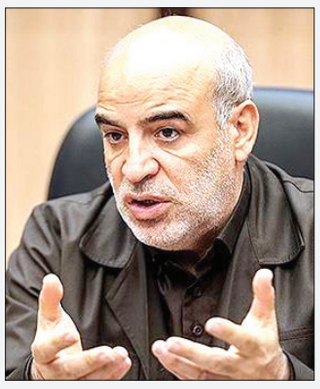

عضو کمیسیون عمران مجلس:

تاخیر در توزیع قیر باعث از دست رفتن فصل کاری شد

عضو کمیسیون عمران مجلس با تاکید بر اینکه توزیع قیر امسال که از موعد مناسب خود عبور کرده و هم اکنون امکان اجرای عملیات در بسیاری از شهرها و وجود ندارد گفت:موضوع توزیع قیر باید به حکم دائمی تبدیل شود تا عملیات راه‌سازی در فصل کاری انجام شود.اقبال شاکری ، در رابطه با علل افزایش سرسام آور قیمت قیر اشاره کرد و گفت: در سال‌های اخیر شیوه توزیع قیر میان دستگاه‌های اجرایی با مشکلات زیادی همراه بوده و به دلیل عرضه در فصول نامناسب اجرای عملیات راهسازی در بسیار از شهرها از جمله شهرهای شمالی به دلیل بارندگی ممکن نبوده است.وی ادامه داد: در بودجه سال جاری برای توزیع قیر میان دستگاه‌های اجرایی ۱۵ هزار میلیارد تومان در نظر گرفته شد تا بر اساس آن ۲ میلیون قیر تهیه و به دستگاه‌های اجرایی تحویل داده شود. در ابتدا بحث قیر رایگان مطرح بود اما با توجه به نظر دستگاه‌های نظارتی و احتمال بروز رانت و فساد، مقرر شد به دستگاه‌های اجرایی ردیف اعتباری داده شود تا آنها خود با مراجعه به پالایشگاه‌ها و بخش خصوصی قیر مورد نیاز خود را دریافت کنند.وی اضافه کرد: در ماه‌های اخیر به دلیل عرضه قیر در بورس شاهد افزایش قیمت این فرآورده نفتی بودیم .

باید به مجامع بین‌المللی شکایت کنیم

تبعات سد جدید ترکیه برای ایران

هفته گذشته رئیس جمهور ترکیه سد بحث‌برانگیز «ایلیسو» را بر روی رود دجله افتتاح کرد. این سد سنگی با سطح بتنی بر روی رودخانه دجله نزدیک روستای ایلیسو و در امتداد مرز استان‌های «ماردین» و «شرناق» ترکیه است. این سد یکی از ۲۲ سد پروژه جنوب شرقی آناتولی است و هدف آن تولید برق، کنترل سیل و ذخیره آب است. ساخت این سد در سال ۲۰۰۶ آغاز شد و ابتدا انتظار می‌رفت تا سال ۲۰۱۶ تکمیل شود.سد ایلیسو گنجایش ۴۳ میلیارد متر مکعب آب را دارد و پس از سد آتاتُرک، دومین سد بزرگ ترکیه محسوب می‌شود. گفته می‌شود با احداث این سد حجم قابل توجهی از آب ورودی به دجله کم خواهد شد در نتیجه باید منتظر پیامدهای منفی زیست‌محیطی در ایران و عراق بود.در همین راستا جمال محمد ولی سامانی، مدیر گروه مطالعات آب مرکز پژوهش‌های مجلس با اشاره به اینکه این سد یکی از مجموعه پروژه‌های ترکیه موسوم به گاپ است، افزود: با اجرای کامل این طرح در کنار طرح‌های دیگر از جمله سد بزرگ آتاترک که می‌تواند کاملاً حجم رود فرات را در اختیار گیرد، ترکیه عملاً کنترل آب‌های بالادست منطقه‌ای را در اختیار می‌گیرد و می‌تواند با توجه به شرایط خشکسالی یا ترسالی از این اهرم به منظور اهداف سیاسی خود استفاده کند.وی افزود: بر اساس پیش‌بینی‌ها حداقل ۵۰ درصد «آورد» رود دجله تحت کنترل این سد کاهش می‌یابد. در واقع هرچه در این سال‌ها عراق و ایران تلاش کردند به نتیجه نرسید و در حال حاضر افق تاریکی از این جهت وجود دارد.مدیر گروه مطالعات آب مرکز پژوهش‌های مجلس در پاسخ به سوالی مبنی بر وضعیت فعلی رود دجله گفت: با توجه به اینکه در خود کردستان عراق هم سدهای متعددی بر روی دجله ساخته شده است، در این سال‌ها حجم آب این رود کاهش جدی داشته است و با وجود سد جدید ترکیه قطعاً پایتخت این کشور هم دچار مشکل می‌شود.

تبعات ایلیسو برای ایران

ولی‌سامانی با اشاره به تبعات احتمالی ساخت این سد برای ایران گفت: در گذشته هم که این سد وجود نداشت، خروجی بسیار کمی به هورالعظیم در ایران وارد می‌شد و عملاً فقط ایران سهم ناچیز خود را به تالاب می‌ریخت و در این سال‌ها بخش‌های عمده‌ای از تالاب هورالعظیم در عراق خشک شده است.با احداث سد جدید ترکیه، احتمال خشکی بیشتر این تالاب و افزایش گرد و غبار و ریزگردها در استان‌های مرزی ما وجود دارد.این کارشناس ادامه داد: از همین جهت پیش‌بینی می‌کنم با توجه به حجم ۷-۶ میلیارد متر مکعبی آب‌های مرزی ایران، در آینده‌ای نزدیک فشار عراق به ایران برای استفاده از این آب‌ها افزایش پیدا کند.وی افزود: ضمن اینکه ترکیه در حال ساختن سدی بر روی رود ارس است که می‌تواند کاملاً این رود را تحت کنترل خویش درآورد و میان ماوارمنستان مشکل جدی ایجاد کند. به طور کلی این طرح‌های آبی از سوی ترکیه به منظور اهداف سیاسی در منطقه ایجاد شده و باید هرچه سریع‌تر اقدامات متقابل انجام شود.مدیر گروه مطالعات آب مرکز پژوهش‌های مجلس تصریح کرد: برای مقابله با اقدامات ترکیه و افزایش قدرت دیپلماسی آب اولاً ما باید عراق را حمایت کنیم، زیرا ضرر سد مذکور به طور مستقیم به این کشور می‌رسد.

باید به مجامع بین المللی شکایت کنیم

ولی‌سامانی با تأکید بر اینکه در سال‌های گذشته در کشورمان برای فعالسازی دیپلماسی آب، اقداماتی جدی انجام نشده، ادامه داد: همچنین باید با تشکیل کارگروهی متشکل از وزارت خارجه، وزارت نیرو، سازمان محیط زیست و با حمایت شورای عالی آب شکایت‌های زیست محیطی خود را، از جمله مشکل ریزگردها که در عراق و ایران نمود جدی پیدا کرده، به مجامع بین‌المللی ارسال کنیم.وی در پایان تأکید کرد: علی‌رغم اقدامات و تلاش‌هایی که در این سال‌ها توسط ایران و عراق به منظور جلوگیری از ساخت سد ایلیسو انجام گرفت ولی در نهایت این سد ساخته شد و دلیل آن عدم وجود یک توافق بین‌المللی لازم‌الإجرا در منطقه به منظور بهره‌مندی عادلانه از آب است.

وزیر نیرو:

روستاهای بالای ۲۰ خانوار به منابع آب پایدار متصل می‌شوند

وزیر نیرو گفت: شورای جهادی آب در کشور از یک ماه قبل فعال شده و بنا داریم آب آشامیدنی تمام روستاهای بالای ۲۰ خانوار را تأمین کنیم.علی‌اکبر محرابیان در پایان سفر خود به چهارمحال و بختیاری با بیان اینکه شورای جهادی آب در کشور از یک‌ماه قبل دایر و فعال شده و بنا داریم آب آشامیدنی روستاهای بالای ۲۰ خانوار جمعیت بی‌بهره از آب شرب را تأمین و مشکلات مربوط به تأمین آب در روستاهای دیگر را رفع کنیم، اظهار کرد: در این راستا با استفاده از ظرفیت‌های جهادی مانند قرارگاه خاتم‌الانبیاء (ص) و قرارگاه امام حسن (ع)، بخش خصوصی، خیران نیک‌اندیش، توان مهندسی و بسیج امکانات آبرسانی به این روستاها انجام می‌شود.

وزیر نیرو ادامه داد: اگر مدیری در حوزه آب یک سند اشتباه امضا کند نه تنها یک عده بلکه یک نسل از حقوق خود محروم می‌شوند از همین رو رعایت عدل و عدالت بنای ما در وزارت نیرو است.وی با اشاره به برنامه‌های سفر یک‌روزه خود به چهارمحال و بختیاری گفت: روش‌های تسریع در رفع مشکلات آب در این استان به‌طور کامل بررسی شد. همچنین طرح‌ها و پروژه‌های این استان و روش‌های رفع مشکلات و تسریع در روند اجرای آن بررسی و همچنین خواسته‌های مردم به‌طور کامل مرور شد.وی افزود: امیدواریم با تصمیم‌گیری‌های این سفر و بعد از آن بتوانیم مشکلات مردم چهارمحال و بختیاری در بخش آبرسانی، تسریع در روند اجرای طرح‌ها و تملک‌های حوضه‌های آبی انجام شود. محرابیان با اشاره به بررسی دقیق مشکلات طرح‌های انتقال آب بین‌حوضه‌ای بهشت‌آباد و تونل کوهرنگ ۳ و طرح قانونی انتقال آب بن به بروجن اظهار داشت: تصمیم‌گیری در خصوص این طرح‌ها به‌گونه‌ای است که مورد رضایت مردم باشد.وزیر نیرو با اشاره به نشست خود با نمایندگان کشاورزان چهارمحال و بختیاری ، اظهار کرد: برای تأمین آب شرب شهرها و روستاهای کشور برنامه کامل داریم به طوری که در شهرها مشکل تأمین آب نخواهیم داشت. به گفته وی، این برنامه یک شبه اجرا نمی‌شود و نباید انتظار معجره داشت.

مدیرعامل شرکت انتقال گاز اعلام کرد:

آمادگی کامل برای انتقال پایدار گاز در فصل سرما

مدیرعامل شرکت انتقال گاز ایران از آمادگی کامل این مجموعه برای انتقال پایدار گاز در فصل سرما خبر داد و بر ضرورت صرفه‌جویی در مصرف گاز طبیعی توسط مردم تأکید کرد. مهدی جمشیدی‌دانا اظهار کرد: با توجه به اهمیت پایداری انتقال گاز، تعمیرات اساسی تأسیسات تقویت فشار، مراکز بهره‌برداری خطوط لوله، پیگرانی هوشمند، تعویض پوشش و بازدیدهای دوره‌ای به‌موقع انجام شده تا خللی در فرآیند انتقال بهینه گاز طبیعی به هموطنان در فصل سرد سال به‌وجود نیاید.وی افزود: شرکت انتقال گاز ایران و همه مناطق عملیاتی آن اکنون با تکمیل این اقدام‌ها برای گذر موفق از فصل سرما آماده هستند.مدیرعامل شرکت انتقال گاز ایران با بیان اینکه این شرکت همه توان خود را برای انتقال پایدار گاز به‌کار بسته، گفت: با توجه به افزایش مقدار مصرف گاز در اوج مصرف، همه مناطق عملیاتی با حداکثر آمادگی و استفاده از واحدهای یدکی در پایداری انتقال گاز در تلاش هستند تا هیچ‌گونه خللی در تأمین این انرژی طبیعی به مصارف خانگی، تجاری و نیروگاهی نداشته باشیم.جمشیدی‌دانا با اشاره به گستردگی خطوط لوله در اقلیم‌های مختلف کشور، تصریح کرد: برای مجموع خطوط فشار قوی، ۸۶ تأسیسات تقویت فشار نیز وجود دارد که هر کدام از سه، چهار یا پنج توربوکمپرسور تشکیل شده و در مجموع، ۳۲۰ توربوکمپرسور می‌توانند عملیاتی شوند. این اتفاق گاهی در فصل زمستان رخ می‌دهد که با افزایش مصرف، حتی واحدهای یدک نیز در جهت فشارافزایی به‌کار گرفته می‌شوند.وی ادامه داد: از مهم‌ترین اقدام‌هایی که برای عبور موفق از فصل سرما در سال ۱۴۰۰ انجام شده است، تکمیل تعمیرات اساسی و بازدیدهای دوره‌ای تا حدود ۷۵۰ هزار نفرساعت کارکرد در کل شرکت انتقال گاز بود که بر اساس برنامه زمان‌بندی، انجام شد تا برای ورود به زمستان دغدغه‌ای وجود نداشته باشد. مدیرعامل شرکت انتقال گاز ایران در پایان تأکید کرد: انتظار می‌رود هموطنان در استفاده از این انرژی خدادادی صرفه‌جویی و مصرف را مدیریت کنند تا ماه‌های سرد امسال را نیز با سربلندی سپری کنیم.

معاون شرکت تامین و تصفیه آبفای تهران:

ذخایر آب تهران با کمبود ۴۱ درصدی مواجه است

معاون شرکت تامین و تصفیه آبفای تهران با اشاره به خشکسالی امسال تهران که در ۵۰ سال گذشته بی‌سابقه بوده، گفت: اقدام‌های لازم را برای گذر از پیک خشکسالی در تهران انجام دادیم اما امسال نسبت به سال گذشته گرم‌تر بود و بارندگی‌های کمتری داشتیم. از همان ابتدا، عمده نگرانی ما برای فصول پاییز و زمستان بود چون در این فصول، آب جاری وارد سدها نمی شود.عبدالحسین مجدی‌زاده درباره وضعیت کم‌آبی در پایتخت گفت: در این ایام شاهد بارندگی‌هایی بودیم که در پیش‌بینی‌های اولیه لحاظ نشده بود. براساس پیش‌بینی‌های اولیه، بارندگی‌های موثر در تهران، از نیمه دوم آذرماه آغاز می‌شود اما خوشبختانه این اتفاق زودتر به وقوع پیوست. وی با اشاره به آمار کمی از بارندگی‌های فصل پاییز در تهران، افزود: این میزان بارندگی تنها دو درصد از سال پیش بیشتر بوده است. سال گذشته ۱۶۸ میلی‌متر و امسال ۱۷۰ میلی متر بارش داشتیم. درصورتی که کاهش ۴۱ درصدی در ذخایر آب تهران همچنان ثابت و ۲۶۷ میلیون مترمکعب از آب پشت سدها، نسبت به سال گذشته کمتر شده است.او با بیان اینکه ۳۵ درصد از میزان آب ذخیره در پشت سد کرج، کاسته شده است، ادامه داد: بارندگی‌های فعلی به صورت آب جاری وارد سدها نمی‌شود و عمدتا به صورت برف است بنابراین نمی‌توانیم خیلی سریع منتظر تاثیر آن بر مشکل کم‌آبی باشیم.مجدی‌زاده اظهار کرد: بخش عمده‌ای از آب تهران از طریق ذخایر زیرزمینی تامین می‌شود.اگر هریک از شهروندان در مصرف روزانه خود، ۱۰ درصد صرفه‌جویی را لحاظ کنند، تاثیر مهمی در سرانه آب مصرفی و جلوگیری از جیره‌بندی آب خواهد داشت.وی افزود: امسال به دلیل ویروس کرونا و گرمی هوا، مصرف آب شهروندان تهرانی تنها در ۱۸ روز از ماه، کمتر از ۳ میلیارد لیتر بوده است. معمولا روزانه ۳ میلیارد و ۳۵۰ میلیون لیتر آب مصرف کرده‌اند که ۱۰ درصد این آمار، معادل ۳۰۰ هزار مترمکعب خواهد شد و با دقت مردم به امر صرفه جویی، این حجم از آب، در ذخایر پشت سدها باقی خواهد ماند.

کوتاه از انرژی

در دانشگاه امیرکبیر انجام می شود؛

اجرای برنامه شتابدهی حوزه نفت و انرژی

برنامه مشترک دو شتابدهنده در راستای شتابدهی استارت‌آپ‌ها، تیم ها و واحدهای فناور و نوآور حوزه انرژی، با هدف حل چالش‌های صنعت به وسیله نوآفرینان داخلی در دانشگاه صنعتی امیرکبیر برگزار می شود که متقاضیان تا ۳۰ آبان ماه می توانند در این برنامه ثبت نام کنند.این برنامه با محوریت موضوعات تحول دیجیتال، فناوری‌های نوین، بهینه سازی مصرف، مدیریت و برنامه‌ریزی، نرم‌افزار و پلتفرم، تجهیزات و قطعات و مواد و محصولات شیمیایی برگزار می شود.تمامی محورهای اعلام شده در زمینه نفت، گاز، پالایش و پخش، پتروشیمی، برق و انرژی‌های تجدیدپذیر است.سرمایه‌گذاری نقدی تا سقف ۳۰۰ میلیون تومان، منتورینگ تخصصی، فنی و کسب وکار توسط خبرگان صنعت، امکان استقرار در فضای کار اشتراکی مدرن، استفاده از شبکه غنی از مدیران در راستای فروش محصول/خدمت، توسعه بازار و جذب سرمایه و آموزش و توانمندسازی تیم‌ها از مزایای حضور در این برنامه شتابدهی است.همچنین شرکت کنندگان در این شتابدهنده فرصت همکاری با شرکت‌های بزرگ، مدیران و افراد کلیدی صنعت نفت و انرژی کشور را کسب خواهند کرد.به نقل از دانشگاه امیرکبیر، تسهیل جذب سرمایه در مراحل بعدی، دسترسی به شبکه سرمایه‌گذاران خطرپذیر، دسترسی به گنجینه‌ای از استعدادها و موقعیت مکانی مناسب در تهران از دیگر مزایای حضور در این شتابدهنده است.

نفت ایران حذف شدنی نیست

صحبت های اخیر جو بایدن واکنش های زیادی را در برداشته است؛ او اعلام کرده که مطابق با تصمیمات قبلی، عرضه کافی نفت و فرآورده‌های نفتی از کشورهایی غیر از ایران (به بازار جهانی) وجود دارد تا امکان کاهش قابل توجه خرید نفت و فرآورده‌های نفتی از ایران توسط موسسات مالی خارجی فراهم شود. این مواضع ضد و نقیض ایالات متحده در قبال بازار نفت و ایران در حالی است که در جریان مذاکرات هفته گذشته‌ی اوپک پلاس همواره با فشار بر تولیدکنندگان خواهان تولید و عرضه بیشتر نفت بوده و علاوه بر آن مدعی است برای بازگشت به برجام که قطعا نتیجه آن لغو محدودیت صادرات نفت ایران است، آمادگی دارد.جواد یارجانی - مدیر پیشین امور اوپک و روابط با مجامع انرژی وزارت نفت در همین رابطه گفت: با توجه به اینکه قرار است مذاکرات آغاز شود، طرفین مذاکره حتی اگر به طور مستقیم نیز با یکدیگر مذاکره نکنند، مواضعی را اعلام می کنند که شاید هم مواضع حداکثری باشد، در نتیجه می توان این مساله را به این موضوع ارتباط داد.به گفته وی اینکه بازار نفت به بشکه اضافه ای نیاز دارد و یا خیر باید مورد ارزیابی کارشناسی قرار بگیرد و اگر فرض شود که در بازار توازن میان عرضه و تقاضا وجود دارد و واقعا نفت ایران مورد نیاز نیست، بازهم ایران برای اینکه صادرات داشته باشد منتظر اجازه کسی نخواهد بود و این جزو مسائلی است که ایران با جدیت آن را دنبال می کند تا بتواند جایگاه سابق خود را بدست آورد.مدیر پیشین امور اوپک و روابط با مجامع انرژی وزارت نفت با اشاره به تحریم های ظالمانه آمریکا بر ایران، گفت: این موضوع مانع اصلی رسیدن ایران به جایگاه خود بوده و با وجود این تحریم ها هیچوقت نیاز بازار نفت دنیا به ایران از بین نرفته است و با تمام تلاش هایی که صورت گرفت، نتوانستند صادرات نفت ایران را به صفر برسانند اما باید به این مساله نیز تاکید کرد که جایگاه ایران به عنوان یکی از قدیمی ترین تولیدکنندگان و صادرکنندگان خیلی بزرگ تر از موقعیت فعلی است و ما باید بتوانیم جایگاه سابق خود را بدست آوریم.یارجانی گفت: همچنین ایران باید به عنوان یک صادرکننده مهم باقی بماند چراکه صادرات نفت یا دیگر بخش های انرژی فقط منبع درآمد نیستند، بلکه بخشی از تامین امنیت ملی نیز به حساب می آید لذا طبیعی است که وقتی برای مذاکره آماده می شوند این عدم نیاز را اعلام کنند، همانطور که ایران نیز مواضعی را اعلام کرده است.

اخبار

بیمه دی میزبان مدیران ارشد پژوهشکده بیمه و شرکت بیمه دی

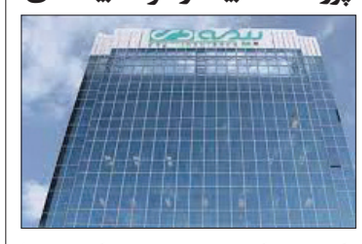

دکتر حمید کردبچه رئیس پژوهشکده بیمه با محمدرضا کشاورز مدیرعامل شرکت بیمه دی دیدار و گفتگو کرد. در این دیدار که با حضور مدیران ارشد پژوهشکده بیمه و تیم مدیریت امور مشتریان شرکت بیمه دی برگزار شد، ضمن بررسی روند کار و پروژه‌های جاری و دردست اقدام در حوزه مشتری، از مرکز ارتباط (Call Center) و زیرساخت‌های سخت‌افزاری و نرم‌افزاری مدیریت امورمشتریانِ بیمه دی بازدید به عمل آمد و بر همکاری مشترک در زمینه مباحث مربوط به ارتقای سطح کمی و کیفی حوزه مشتریان در صنعت بیمه با استفاده از حجم انبوه داده‌های شرکت بیمه دی با روش‌های داده‌کاوی و در راستای پژوهش‌های حوزه بیمه تاکید شد.

افتتاح شعب میدان توحید تهران و بلوار ارتش تبریز بانک اقتصادنوین

شعب میدان توحید تهران و بلوار ارتش تبریز بانک اقتصادنوین بر اساس هویت بصری جدید این بانک طراحی، اجرا و افتتاح شدند. با اتمام عملیات بازسازی و تجهیز این شعب، شعبه میدان توحید (کد ۱۲۴)، از تاریخ ۲۲ آبان ماه ۱۴۰۰، در محل تهران، میدان توحید، نرسیده به تقاطع نواب، پلاک ۳۱ آماده خدمت‌رسانی به مشتریان این بانک است. شعبه بلوار ارتش تبریز (کد ۱۰۰۱) نیز از تاریخ مذکور در محل تبریز، خیابان ارتش جنوبی، نبش کوچه صدر این آمادگی را دارد تا به مشتریان ارجمند این بانک خدمت رسانی کند. مشتریان ارجمند می‌توانند برای کسب اطلاعات بیشتر با کارشناسان مرکز ۲۴ ساعته ارتباط با مشتریان بانک اقتصادنوین به شماره ۴۸۰۳۱۰۰۰ - ۰۲۱ تماس حاصل کنند.

معاون فنی شرکت بیمه ایران:

زمان بروز خسارت، عرصه هنرنمایی حرفه‌ای بیمه گران است

معاون فنی شرکت بیمه ایران، اظهار کرد: در بخش خدمات بیمه‌ای، زمان بروز خسارت و اعلام خسارت زمان شروع عرصه هنرمایی حرفه‌ای تمامی بیمه گران است. احمد صفرزاده تصریح کرد: بیمه گذار در سندی تحت عنوان بیمه نامه، مشخصات ریسک، تعهدات و سرمایه پیشنهادی خود را به بیمه گر اعلام کرده تا بیمه نامه صادر شود و در زمان پرداخت خسارت بیمه گذار هر ادعایی داشته باشد توسط ارزیاب خسارت برمبنای سوابق بیمه نامه، تعهدات و شرایط آن تطبیق داده می‌شود که این فرآیند در بیمه گذار نارضایتی ایجاد می‌کند. وی، با بیان اینکه علت نارضایتی در بیمه گذاران به چند عامل برمی‌گردد، افزود: به طور معمول در زمان ارائه اطلاعات از سوی بیمه گذاران، ریز اطلاعات و مشخصات به بیمه گر ارائه نمی‌شود یا در برخی موارد، اطلاعات غیرواقعی به بیمه گران ارائه می‌شود. صفرزاده، خاطرنشان کرد که به عنوان مثال کارگاهی عنوان می‌کند که ۲۰۰ کارگر دارد ولی کارشناس بیمه در زمان پرداخت خسارت با توجه به اسناد و مدارک متوجه می‌شود که آن کارگاه ۵۰۰ کارگر دارد و در بیمه قاعده‌ای به نام قاعده نسبی خطر وجود دارد که منجر به قاعده نسبی حق بیمه می‌شود. وی، ادامه داد: کارشناس بیمه به نسبت ۲۰۰ به ۴۰۰ تعهد دارد و بار تعهدی که بیمه گذار به صورت واقعی اعلام نکرده به عهده خودش می‌افتد. معاون فنی شرکت بیمه ایران، گفت: برخی از بیمه گذاران سند مکتوب بیمه نامه را نمی‌خوانند و در زمان بروز خسارت تازه از فرانشیز و بسیاری از موارد ذکر شده در بیمه نامه مطلع می‌شوند. صفرزاده، بخش عمده نارضایتی که هم بیمه گذار و هم بیمه گر را تحت فشار قرار می‌دهد شرایط اقتصادی جامعه برشمرد و افزود: به دلیل عدم ثباتی که در برخی مولفه‌ها و شاخص‌های اقتصادی وجود دارد زمانی که خسارت ایجاد می‌شود جوابگوی پوشش کامل هزینه‌ها نیست. وی، اذعان داشت که در بسیاری از موارد وقتی مورد بیمه دچار حادثه می‌شود و کلا از بین می‌رود و با وجود آنکه بیمه خسارت ۱۰۰ درصدی آن را می‌پردازد باز بیمه گذار به دلیل تورم و افزایش قیمت، از خدمات شرکت های بیمه ای ناراضی است.

خبر ویژه

پست بانک ایران می‌تواند به توسعه و ایجاد اشتغال در استان کمک کند

علیرضا قاسمی فرزاد استاندار همدان در دیدار دکتر بهزاد شیری مدیرعامل و مهندس بهمنی عضو هیات مدیره پست بانک ایران با وی گفت: فعالیت‌ها و همکاری های بیشتری با پست بانک ایران در استان همدان در قالب یک تفاهم نامه انجام می گیرد و حمایت و پشتیبانی مالی این بانک می تواند به توسعه و ایجاد اشتغال در استان کمک کند. استاندار همدان اظهار داشت: پست بانک ایران با ارائه تسهیلات می تواند نقش موثری در اشتغال روستایی داشته باشد. وی با تاکید بر تحت پوشش قرار دادن مناطق بیشتری از روستاهای استان همدان توسط پست بانک ایران گفت: تقویت و ارتقاء کیفیت خدمات بانکی و نظام ارتباطات و فناوری اطلاعات و زیرساخت های ارتباطی در مناطق روستایی تقویت و گسترش یابد. قاسمی فرزاد اظهار داشت: با توجه به شناختی که از پست بانک ایران دارم این بانک در روستاها منحصر به فرد است و ظرفیت های بسیار مهم و بزرگی دارد که با همکاری

استانداری استان همدان می توان از این ظرفیت و توانمندی ها در توسعه بیش از پیش استان استفاده کرد. استاندار همدان در پایان از زحمات و تلاش های پست بانک ایران بویژه مدیریت شعب استان در زمینه توسعه خدمات مالی و بانکی در مناطق روستایی تقدیر و تشکر کرد و بر همکاری همه جانبه دستگاه های اجرایی با پست بانک ایران تاکید کرد. در این دیدار دکتر شیری ضمن ارائه تاریخچه فعالیت، ماموریت و اهداف پست بانک ایران، به تشریح دستاوردها و اقدامات این بانک در زمینه توسعه خدمات مالی و بانکی در مناطق روستایی و کمتر توسعه یافته کشور و تاثیرات گسترش این نوع خدمات در کمک به بهبود وضعیت اقتصادی و اشتغال این مناطق تبیین کرد. در ادامه این دیدار عباداله نیازی مدیر شعب استان همدان گزارش جامعی از اقدامات و فعالیت های پست بانک استان در زمینه ایجاد و توسعه خدمات مالی -بانکی در مناطق روستایی و کمتر توسعه یافته استان همدان ارائه کرد که مورد استقبال استاندار استان قرار گرفت. شایان ذکر است: دیدار مدیرعامل و عضو هیات مدیره پست بانک ایران با استاندار همدان با همراهی نیازی و در جریان سفر یک روزه به این استان صورت گرفت.

از ابتدای سال جاری تا پایان مهر؛

تسهیلات پرداختی بانک توسعه تعاون به ۱۱۹ هزار میلیارد ریال رسید

این بانک از ابتدای سال جاری حدود ۶۰ درصد از تسهیلات پرداختی خود را به بخش صنعت و معدن پرداخت کرده است. میزان تسهیلات پرداختی به فعالان اقتصادی در حوزه صنعت و معدن به ۶۸ هزار میلیارد ریال رسیده است. بانک توسعه تعاون به عنوان یک بانک توسعه ای در بخش کشاورزی نیز اقدامات مناسبی انجام داده است. میزان تسهیلات پرداختی در سرفصل کشاورزی از ابتدای سال تا پایان مهر ماه به ۱۶ هزار میلیارد ریال رسیده است . بخش خدمات نیز از تسهیلات پرداختی بانک توسعه تعاون بهره مند شده است .میزان تسهیلات پرداختی به این بخش در مدت مذکور به ۱۶ هزار میلیارد ریال رسیده است. در هفت ماه سال جاری میزان تسهیلات پرداختی بانک توسعه تعاون به بخش بازرگانی نیز به ۱۴ هزار

میلیارد ریال رسید. ضمن آنکه این تسهیلات به بخش مسکن و ساختمان از ۶ هزار میلیارد ریال عبور کرده است. بانک توسعه تعاون به عنوان جوانترین بانک دولتی ایران امسال پرداخت ۲۵۰ هزار میلیارد ریال تسهیلات را هدف گذاری کرده است. بانک توسعه تعاون به عنوان بانک عامل در طرح ملی اشتغال پایدار روستایی و عشایری بیش از ۲۶ هزار میلیارد ریال تسهیلات در این سرفصل اعطا کرده است. تا پایان مهر ماه سال جاری به بیش از ۲۶ هزار و ۵۰۰ طرح در سراسر کشور تسهیلات اشتغالزایی پرداخت شده است. این میزان تسهیلات توانسته است حدود ۵۲ هزار شغل پایدار در استان های کشور ایجاد کند. پرداختی بانک توسعه تعاون به بخش های مختلف اقتصادی به ۱۱۹ هزار میلیارد ریال رسید .

نایب رییس هیئت‌مدیره بانک دی:

ارتقای رعایت بهداشت اعتباری در بانک دی قابل توجه است

نایب رییس هیئت مدیره بانک دی در نشست هم‌اندیشی مدیران و روسای شعب این بانک بر لزوم تسریع در امور اعتبارسنجی مشتریان با رعایت کامل بهداشت اعتباری تأکید کرد.

فریدون رشیدی، نایب رییس هیئت مدیره، در نشست هم‌اندیشی مدیران و روسای شعب بانک دی که با هدف تبیین و تشریح سیاست‌ها و برنامه‌های عملیاتی بانک برگزار شد، با اشاره به بهبود شاخص‌های عملیاتی بانک گفت: در دو سال گذشته با پیاده‌سازی برنامه‌های استراتژیک در حوزه‌های گوناگون و اصلاح فرایندها، به‌ویژه در حوزه اعتباری، شاهد بهبود بسیاری از شاخص‌های عملیاتی و چابکی در ارائه خدمات بوده‌ایم.

وی افزود: مهم‌ترین مسائل بخش اعتباری بانک دی در حال حاضر طولانی بودن فرایند اعتبارسنجی و اصلاح نسبت مصارف به منابع است

که با تشکیل کارگروه‌های مشترک میان شعب و ستاد، اصلاحاتی در فرایندها و سیاست‌های اعتباری بانک انجام شده است که امیدواریم نتیجه آن را در افزایش رضایتمندی مشتریان مشاهده کنیم. رشیدی با اشاره به لزوم تلاش بیشتر در افزایش سهم درآمدهای کارمزدی و غیرمشاعی بانک گفت: آموزش کارکنان شعب در حوزه ارزی و حضور کارشناسان ارزی در جلسات تخصصی با مشتریان کلان برای ارائه خدماتی مانند ضمانت‌نامه، اعتبار اسنادی و ... باید جزوی از برنامه‌های غنی‌سازی شعب باشد تا بتوانیم تأثیر منابع ارزی و درآمدهای کارمزدی را در بهبود ساختار ترازنامه بانک شاهد باشیم. نایب رییس هیئت‌مدیره بانک دی خواستار تلاش مستمر شعب در وصول مطالبات با همراهی کارشناسان معاونت حقوقی و وصول مطالبات شد.

اطلاعیه بانک مهر ایران درباره دانلود همراه‌بانک

بانک مهر ایران
قرض الحسنه
بانک تخصصی قرض الحسنه

بدین وسیله به اطلاع می‌رساند با عنایت به اینکه نسخه‌های تقلبی همراه‌بانک برخی از بانک‌ها روی فروشگاه نرم‌افزاری شرکت گوگل (Google play store) قرار گرفته، لازم است برای استفاده از نرم‌افزار همراه‌بانک «مهریران» صرفاً از لینک‌هایی استفاده کنید که در وب‌سایت بانک به آدرس www.qmb.ir و بخش «بانکداری الکترونیک/همراه‌بانک» معرفی شده است.

لازم است مشتریان محترم از دانلود نرم‌افزار از سایر لینک‌های غیرمعتبر و مشاهده شده در موتورهای جست‌وجو خودداری کنند و تنها از طریق لینک‌های معرفی شده در وب‌سایت بانک مهر ایران اقدام کنند.

به همراه جمعی از مدیران ارشد صورت گرفت ؛

بازدید مدیرعامل بانک سپه از شعبه سیدالشهدا(ع) تهران

مدیرعامل بانک سپه به همراه جمعی از مدیران ارشد از شعبه سیدالشهدا(ع) تهران بازدید کرد .

آیت اله ابراهیمی مدیرعامل بانک سپه، هدف از این بازدید را دیدار با مشتریان ویژه بانک و نیز کارکنان شعبه و شناسایی موانع و مشکلات موجود در تسهیل و سرعت بخشی به فعالیت‌های حرفه‌ای و تخصصی آنان قلمداد کرد و گفت: بازدید مستمر از شعب موجب افزایش کیفیت و راندمان کاری و حصول نتایج مثبت مطابق با اهداف و سیاست های مورد نظر خواهد شد.

ابراهیمی پس از استماع گزارش عملکرد شعبه مذکور و گفتگو با مشتریان، تصریح کرد: استفاده از ظرفیت‌های بانک‌های ادغامی، توجه به بانکداری الکترونیک، پیش‌بینی نیازهای مشتریان، تغییر ترکیب منابع، یکسان‌سازی نرخ سود سپرده‌ها، مصارف بهینه و ارائه تسهیلات با ریسک کمتر، وصول مطالبات و تقویت بخش کنترل، نظارت و بازرسی از شعب در دستور کار مدیران مناطق قرار گیرد.

در پایان بازدید؛ مدیرعامل بانک سپه با قدردانی از همت و تلاش بی‌وقفه کارکنان شعبه در خدمت‌رسانی به مشتریان بانک بر تواضع و رویکرد و رفتار متعهدانه با مشتریان و توکل بر خدا در میدان خدمت تاکید کرد.

اخبار

از کجا مشاوره بانکی بگیرم؟

شعب ملی پلاس بانک ملی ایران مشاور محور هستند و شما می توانید خدمات مشاوره‌ای و آموزشی در حوزه های اعتبارات، سرمایه گذاری، بانکداری بین الملل، بورس و اوراق بهادار و بانکداری الکترونیک را از شعب دریافت کنید. در این شعب در کنار ارائه خدمات مشاوره ای، خدمات بانکی نظیر افتتاح حساب، صدور کارت، دریافت و پرداخت، انتقال وجه، حواله های بین بانکی و... از طریق تجهیزات مکانیزه نیز قابل انجام خواهد بود. همچنین بهره گیری از کتابخانه سلف سرویس شعب، امکان بهره گیری از سرویس های کافی شاپ شعبه، استفاده از تجهیزات اینترنت (Web Stand) و امکان رزرو اتاق جلسات از جمله خدمات رفاهی بخش سالن انتظار مشتریان (Waiting Zone) است. لازم به ذکر است، محدودیتی برای بهره گیری از خدمات ملی پلاس وجود ندارد و اگر شما مشتری بانک ملی نیستید، می توانید با همراه داشتن کارت ملی و شناسنامه در اولین حضور در ملی پلاس، به جمع مشتریان این بانک بپیوندید. شعب ملی پلاس در خیابان انقلاب، مابین خیابان فخر رازی و دانشگاه و همچنین میدان قدس، ابتدای خیابان با هنر قرار دارند.

نواختن زنگ بیمه در مدارس استان فارس توسط بیمه «ما»

نوزدهم آبان ماه؛ زنگ بیمه با حضور مقامات آموزش و پرورش استان فارس، مدیر روابط عمومی و تبلیغات بیمه "ما"، مدیر استان فارس این شرکت، اولیای مدرسه و تعدادی از دانش آموزان در مدارس استان فارس به صدا درآمد. با مشارکت گسترده و همکاری بیمه مرکزی ج.ا.ا در مراسم نمادین زنگ بیمه مشارکت و تلاش کرد در راستای فرهنگ‌سازی و تعمیم فرهنگ بیمه حضور فعال داشته باشد. بر اساس این گزارش، توزیع نوشت‌افزار بین دانش آموزان مدارس، توزیع پک تغذیه با رعایت کامل پروتکل های بهداشتی، توزیع کتاب داستان بیمه زندگی "ما" با محتوای بیمه های عمر و سرمایه گذاری و اجرای برنامه های مفرح با موضوع بیمه توسط گروه های موزیکال و نمایشی جهت تبیین ساده مفاهیم بیمه و افزایش ضریب نفوذ بیمه از جمله اقدامات انجام شده توسط بیمه "ما" در این روز بود. گفتنی است زنگ بیمه امسال به صورت نمادین نواخته و مقرر شد در آذرماه و پس از بازگشایی کامل مدارس استان ادامه و به صورت کامل، مطابق سال های گذشته اجرا شود.

بیشترین رشد قیمت سهام بانکی به سامان رسید

در اولین روز هفته معاملات بورس و فرابورس تهران، شاهد افت شاخص سهام بانک‌ها و موسسات اعتباری در بازار سرمایه بودیم. بهاره تاجر باشی، بیشترین افت قیمت سهام بانکی و موسسات اعتباری حاضر در بورس به نماد بانک ملت با کاهش ۴.۸۲ درصد اختصاص یافت و کمترین افت به نماد بانک خاورمیانه با کاهش ۰.۳۶ درصد رسید. بیشترین افت قیمت سهام بانکی و موسسات اعتباری حاضر در بورس به نماد موسسه اعتباری ملل با کاهش ۲.۱۳ درصد اختصاص یافت و کمترین افت به نماد بانک ایران زمین با کاهش ۰.۶۷ درصد رسید. بیشترین رشد قیمت سهام بانکی و موسسات اعتباری حاضر در بورس به نماد بانک کارآفرین با افزایش ۰.۴۶ درصد اختصاص یافت.

بیشترین رشد قیمت سهام بانکی و موسسات اعتباری حاضر در فرابورس به نماد بانک سامان با افزایش ۲.۸۳ درصد اختصاص یافت و کمترین رشد به نماد بانک گردشگری با افزایش ۱.۵۹ درصد رسید. بانک قرض الحسنه رسالت روز جاری را بدون هیچ معامله ای به پایان رساند. در روز جاری از میان ۱۷ بانک و موسسه اعتباری فعال در بورس و فرابورس تهران، نماد ۱۲ بانک و موسسه اعتباری قرمز پوش و نماد ۴ بانک و موسسه اعتباری سبزپوش شد.

کوتاه از استان‌ها

طی حکمی از سوی شهردار گرگان؛

سرپرست جدید سازمان سیما و منظر شهری شهرداری گرگان منصوب شد

گلستان / گروه استان ها: آیین تودیع و معارفه مسئولان سازمان سیما، منظر و فضای سبز شهری شهرداری گرگان منصوب شدند.طی حکمی از سوی مهندس سبطی شهردار گرگان، خانم مهندس مهستی قدس‌ولی به عنوان سرپرست سازمان سیما، منظر و فضای سبز شهری شهرداری گرگان منصوب و از زحمات ۷ ساله مهندس یحیی ستوده‌نیا در این جایگاه تقدیر و تشکر شد.حکم انتصاب سرپرست جدید سازمان سیما، منظر و فضای سبز شهری از سوی مهندس سیدالنگی قائم‌مقام شهردار و معاونین شهردار به خانم قدس‌ولی اعطا شد.همچنین در حکمی دیگر مهندس مهرداد مجتهدی به عنوان سرپرست اداره سیما و منظر شهری (زیباسازی) شهرداری منصوب گردید.

مدیر مخابرات منطقه اصفهان:

بیش از ۲۸ هزار سرویس پر سرعت در استان اصفهان فعال است

اصفهان / گروه استان ها: مدیر مخابرات منطقه اصفهان در نشست خبری با اصحاب رسانه با اشاره به اینکه در استان اصفهان سه میلیون شماره تلفن ثابت وجود دارد، گفت: از این تعداد دو میلیون و ۵۰۰ هزار تلفن ثابت مشغول به کار است که حدود ۵۰۰ هزار تلفن ثابت برای شرکت مخابرات کارکرد ماهیانه ندارد.وی افزود: ضریب نفوذ تلفن ثابت در استان ۴۶.۳۳ و ضریب نفوذ بر خانوار ۱۲۱ است، همچنین میانگین رفع خرابی تلفن ثابت در استان ۳ ساعت و ۱۸ دقیقه است.قربانی گفت: حوزه دیتا طی ده سال گذشته به سمت توسعه رفته است که طی دو سال گذشته به دلیل شیوع کرونا شاهد افزایش ۵ برابری مصرف اینترنت در استان بوده ایم که متناسب بر آن ظرفیت اینترنت در استان افزایش یافته است.وی تاکید کرد: با پیگیری های چند ماه گذشته ۴۰ گیگابیت سرعت اینترنت استان افزایش یافت.وی گفت: تعداد پورت های ADSL استان ۹۳۳ هزار پورت است که ۷۲۱ هزار مورد آن مشغول به فعالیت است، همچنین ۹۶۰۰ پورت VDSL در استان فعال است.وی تاکید کرد: تعرفه‌های مخابراتی همچون تلفن ثابت و اینترنت طی سال های گذشته نه تنها افزایش نداشته بلکه کاهش داشته است، به نوعی که امروز هزینه یک دقیقه مکالمه داخل استان ۴۵ ریال است و هزار دقیقه مکالمه تلفن ثابت به ثابت در استان ۴۵۰۰ تومان می شود که این عدد جوابگوی هزینه های مخابرات نیست.مدیر مخابرات منطقه اصفهان اضافه کرد: یکی از سرویس های مخابرات، سیرویس مبتنی بر فیبر نوری است که آینده تلفن ثابت بر پایه آن است و طی پنج تا ده سال آینده باید این اتفاق به صورت کامل رخ دهد. مدیر مخابرات منطقه اصفهان گفت: در برنامه هفتم توسعه افزایش سرعت اینترنت باید به ۱۰۰ مگابیت بر ثانیه افزایش یابد که این مهم تنها در بستر فیبر نوری مهیا خواهد شد که رسیدن به آن نیازمند حمایت دولت، مجلس و مدیریت شهری است.قربانی تاکید کرد: مطالبه فیبر نوری به ایجاد زیرساخت پرسرعت در حوزه اینترنت و مخابرات کمک می کند و در حال حاضر بالغ بر ۶۷ هزار پورت پرسرعت قابل واگذاری در استان وجود دارد که از این تعداد نزدیک ۲۸ هزار سرویس پرسرعت در استان فعال داریم.

با هدف همکاری مشترک شرکت های مخابرات و تامین اجتماعی استان مرکزی صورت گرفت؛

دیدار مدیر مخابرات منطقه مرکزی با مدیر کل تامین اجتماعی استان

مرکزی / گروه استان ها: مدیر مخابرات منطقه مرکزی باحضور در دفتر مدیر کل تامین اجتماعی استان، با وی دیدار و در خصوص همکاری های بین دو دستگاه با یکدیگر گفتگو کردند. مهندس لطفی مدیر منطقه باتفاق میریت مالی وپشتیبانی مخابرات با حسینی مدیر کل تامین اجتماعی استان دیدار ودر خصوص پرداخت بیمه حق جدب معوقه کارکنان مخابرات استان گفت و گو کردند.براساس این گزارش ،حسینی مدیر کل تامین اجتماعی استان اظهار امیدواری کرد با توجه به تعاملات خوب مخابرات با این اداره کل از طریق مکاتبه با ادارات ستادی واخذ مجوز لازم موضوع پرداخت بیمه حق جذب معوقه کارکنان مخابرات استان پیگیری واین مشکل مرتفع گردد .

خبر ویژه

مدیر شرکت ملی پخش فرآورده‌های نفتی منطقه اردبیل اظهار کرد:

توزیع نزدیک به ۵۴۷ میلیون لیتر سوخت در استان اردبیل

اردبیل / گروه استان ها: مدیر شرکت ملی پخش فرآورده‌های نفتی منطقه اردبیل گفت: در هفت ماهه گذشته نزدیک به ۵۴۷ میلیون لیتر انواع فرآورده‌های نفتی مایع شامل بنزین، نفت سفید،نفتگاز و نفت کوره در منطقه اردبیل توزیع شد.سید حجت مدنی درباره تامین و توزیع سوخت استان بیان کرد: این میزان فرآورده در سال ۱۴۰۰ و از ابتدای سال تا پایان مهر ماه در استان اردبیل و دیگر مناطق زیر پوشش سوخت رسانی این منطقه مصرف شد که در قیاس با مدت مشابه سال قبل ۵.۵ درصد افزایش مشاهده می شود.این مقام مسئول درباره مصرف سوخت بنزین اعم از معمولی، سوپر و یورو ۴، در بازه زمانی فوق نسبت به همین مدت در سال ۹۹ گفت: با آنالیز و قیاس ارقام مصرفی امسال و سال قبل افزایش ۱۴ درصد داشته است.وی تصریح کرد: مصرف نفتگاز (گازوئیل) هم در ۲۱۶ روز سال ۱۴۰۰ در مقایسه با مدت مشابه سال قبل، حکایت از برابری برداشت با سهمیه تعیین شده دارد.مدنی از کاهش ۱۵ درصد نفت سفید و ۲۸ درصد نفتکوره هم در همین مدت نسبت به سال ۹۹ خبر داد و افزود: درصد میزان مصرف فرآورده‌های نفتی در مدت زمانی فوق در بخش های حمل و نقل ۶۵ درصد، حرارتی ۳ درصد، برق(نیروگاه) ۱۹ درصد، کشاورزی ۱۰ درصد، صنایع و پروژه ها بترتیب ۱ و ۲ درصد اعلام کرد.

سرپرست معاونت هماهنگی و مدیریت امور زائران استانداری خراسان رضوی مطرح کرد؛

لزوم بهره گیری از تمام ظرفیت ها برای خدمت به زائران

مشهد / گروه استان ها: سرپرست معاونت هماهنگی و مدیریت امور زائران استانداری خراسان رضوی گفت: ۷۰ درصد زائران از طریق جاده به این شهر سفر می کنند و از این رو باید از تمام ظرفیت های لازم به ویژه بقاع متبرکه بهره ببریم .

حجت الاسلام والمسلمین حجت گنابادی نژاد در دیدار با مدیر کل اوقاف و امور خیریه خراسان رضوی و معاونین ایشان بیان کرد: در معاونت زیارت استانداری خراسان رضوی چند کارگروه و کمیته وجود دارد و یکی از آنها کارگروه بقاع متبرکه است که باید این کارگروه فعالیت بیشتری داشته باشد.سرپرست معاونت هماهنگی و مدیریت امور زائران استانداری با اشاره به کرونا که شرایطی را تقریبا برای همه دستگاهها به وجود آورد که برای مدتی دچار مشکل کرد؛ گفت: اکنون کرونا برای ما ناشناخته نیست و ما با استفاده از تجربه یک سال و اندی از کرونا باید در همه شرایط کرونایی برنامه ریزی لازم برای فعالیت های خود داشته باشیم.وی با بیان اینکه ۷۰ درصد زائران از طریق جاده به این شهر سفر می کنند؛ اظهار کرد: از این رو باید از تمام ظرفیت های لازم در بخش جاده ای به ویژه بقاع متبرکه به عنوان میقات الرضا بهره برد؛ در این خصوص باید یک دستگاه محور قرار گیرد و مابقی دستگاهها حول این دستگاه محور، خدمات ارائه دهند.حجت الاسلام والمسلمین گنابادی نژاد بیان کرد: باید برای زائری که قصد سفر به مشهد مقدس را دارد از ابتدا حرکت زائر، برنامه ریزی فرهنگی و معنوی صورت گیرد و در تمام طول مسیر از این برنامه ها بهره مند شود و دیگر نگران فراهم آوردن نیازهای خود در جاده نباشد.وی با اشاره به بحث زائران پیاده گفت: ما در طول سال شاهد ورود زائران پیاده به مشهد مقدس هستیم اما اوج آن مربوط به دهه آخر صفر است در این خصوص نیز ما دستگاه متولی و محور این امر نداریم اگر چه جمعیت خدمتگذاران زائران پیاده هستند اما کافی نیست باید دستگاهی محور و تشکل هایی چون جمعیت خدمتگذاران زائران پیاده حول این دستگاه قرار گیرند. سرپرست معاونت هماهنگی و مدیریت امور زائران استانداری با اشاره بر ضرورت برگزاری جلسات برای این منظور و ارائه راهکارهای لازم گفت: مسئله اقامت زائران نیز بسیار مهم است، اقامت های ارزان قیمت یک ظرفیت خوبی است اما باید این زائرسراها وقف شوند در غیر این صورت در آینده دچار مشکل خواهند شد و اگر چه در بحث اقامت ارزان قیمت ظرفیت زائرسراها، حسینیه ها، مدارس، ظرفیت امکانات شهرداری و در شرایط بحرانی از جمله ورزشگاهها وجود دارد اما باید در این خصوص جلساتی برگزار شود. وی در پایان گفت: زائری که به مشهد مقدس مشرف می شود، متوسط در ۲۴ ساعت دو ساعت در حرم است و ما بقی در بیرون از حرم؛ لذا باید برنامه ریزی لازم در مدت زمانی که در خارج از حرم است نیز صورت گیرد.

مدیرعامل شرکت فولاد مبارکه تاکید کرد؛

ضرورت توجه به سبد سهام‌داری و سرمایه‌گذاری در فولاد مبارکه

اصفهان / گروه استان ها: محمدیاسر طیب‌نیا، مدیرعامل فولاد مبارکه، در جلسه کمیته عالی تحول این شرکت که با موضوع «تدوین جهت‌گیری‌های استراتژیک آینده فولاد مبارکه» برگزار شد، با تأکید بر ضرورت تسریع در اجرای پروژه‌های جاری فولاد مبارکه اظهار کرد: پروژه‌های مرتبط با پایداری، تولید، افزایش بهره‌وری، کاهش ضایعات، افزایش تاب‌آوری و توازن در زنجیره تولید در اولویت شرکت قرار دارند.

وی با تأکید بر ضرورت ترسیم افق چشم‌انداز ۱۴۱۰ و ۱۴۵۰ در فولاد مبارکه افزود: از امروز باید برای تدوین برنامه‌های بلندمدت برای افق ده‌ساله و پنجاه‌ساله اقدام کنیم و در پروژه‌های فولاد مبارکه سهمی برای تبدیل شدن به یک شرکت موفق همچون شرکت‌های نامدار جهانی داشته باشیم؛ چراکه فولاد مبارکه باید در تراز شرکت‌های موفق و مشهور جهان همچون پوسکو، ال.جی و تویوتا قرار داشته باشد.مدیرعامل شرکت فولاد مبارکه با بیان اینکه اگر قرار است تنها به حفظ سهم کمّی فولاد در کشور بیندیشیم، به‌طور قطع این جایگاه و سهم را نیز از دست خواهیم داد، خاطرنشان کرد: فولاد مبارکه برای افزایش و حفظ سهم کمیّ خود از تولید فولاد، تنها نباید به فکر احداث و ایجاد واحد جدید برای تولید باشد؛ چراکه در حال حاضر این شرکت در مجموعه‌های مختلف صنعتی و معدنی همچون «گل گهر» به‌عنوان یکی از تولیدکنندگان فولاد، سهام‌دار عمده است؛ بنابراین بهتر است به ترکیب سهام‌داران گروه فولاد مبارکه اندیشیده شودوی تصریح کرد: زمانی که افق بلندمدت برای سال ۱۴۵۰ را ترسیم کرده و به نقش‌آفرینی در عرصه بین‌المللی و استراتژی‌های خود توجه می‌کنیم، شاید نیاز به مشارکت دیگر بخش‌ها برای حوزه‌های استراتژیک و سودآور وجود داشته باشد؛ برای مثال در حال حاضر، شرکت معدنی و صنعتی «چادرملو» در بحث معدن حاضر به همکاری با فولاد مبارکه است، اما باید محدودیت‌ها، ظرفیت‌ها و منابع مالی نیز در این راستا در نظر گرفته شوند.مدیرعامل شرکت فولاد مبارکه تأکید کرد: باید افق فکری موجود در شرکت فولاد مبارکه را از زنجیره فولاد و حفظ سهم فولاد در کشور دور کرد؛ چراکه این شرکت قادر به انجام فعالیت‌هایی است که بسیاری از شرکت‌های داخلی توان انجام آن را ندارند. پس باید به فکر این باشیم که فولاد مبارکه در افق بعدی، در پله‌های بالاتری از زنجیره فولاد قرار گیرد و مصداق آن حوزه‌های معدنی است که مکمل زنجیره فولاد هم به شمار می‌آیند.

معاون وزیر صمت در مشهد:

واحدهای تولیدی راکد در کشور رو به کاهش است

مشهد / گروه استان ها: معاون وزیر صمت و مدیرعامل سازمان صنایع کوچک و شهرکهای صنعتی ایران گفت: روند کاهش واحدهای تولیدی تعطیل در کشور آغاز شده و از ابتدای امسال تاکنون ۸۸۷ واحد راکد به چرخه تولید بازگشته اند که ۳۷ واحد از این تعداد مربوط به خراسان رضوی است.

علی رسولیان در مراسم بهره برداری از دو طرح زیرساختی در و یک واحد صنعتی احیا شده در شهرک صنعتی توس مشهد افزود: رییس جمهوری بر کاهش واحدهای تولیدی تعطیل و احیای آنها در کشور تاکید ویژه دارند و امسال واحدهای صنعتی کمی تعطیل شدند.وی اظهار داشت: احیای واحدهای راکد مرهون تلاش واحدهای تولیدی است که با وجود مشکلات اقتصادی و مشکلات موجود در مبادلات مالی، تامین مالی، کمبود سرمایه در گردش و مواد اولیه توانسته اند فعالیت خود را حفظ و توسعه دهند. معاون وزیر صمت اضافه کرد: از دو ماه گذشته طرح پایش واحدهای صنعتی در کشور آغاز و گزارش بسیار خوبی تدوین شده است، در این گزارش بیش از ۶۰ مورد مشکل که واحدهای صنعتی راکد با آن مواجه بودند احصا شد.وی بر تامین زمین برای فعالان اقتصادی بویژه در خراسان رضوی تاکید کرد و گفت: امسال ۱۰ هزار هکتار زمین به گستره شهرکها و نواحی صنعتی کشور اضافه می شود که این مهم براساس طرح آمایش سرزمینی و شناسایی ظرفیتهای منطقه ای هر استان انجام می‌شود.رسولیان گفت: در این راستا امسال حداقل ۳۰۰ هکتار زمین به گسترده شهرکهای صنعتی خراسان رضوی اضافه می شود.

مدیرعامل سازمان صنایع کوچک و شهرکهای صنعتی ایران ادامه داد: امسال ۵ هزار میلیارد تومان صرف زیرساختهای شهرکها و نواحی صنعتی ایران شده است که در این راستا فقط در خراسان رضوی ۳۰۰ میلیارد تومان پروژه برای حوزه زیرساختهای آب و برق و غیره تعریف شده است.وی اضافه کرد: سازمان صنایع کوچک و شهرکهای صنعتی ایران بخشی از هزینه های مربوط به تامین برق شهرکها و نواحی صنعتی را تقبل کرده است که اختصاص بخشی از این مبالغ برای ایجاد پستهای برق در شهرکهای صنعتی خراسان رضوی در حال انجام است. رسولیان اظهار داشت: تامین آب شهرکها و نواحی صنعتی ایران از اولویتهای جدی ماست، در صدد هستیم بخشی از پساب شهری را خریداری کرده تا واحدهای صنعتی با مشکل تامین آب مواجه نشوند.کانال آبهای سطحی در فاز ۱ و ۲ شهرک صنعتی توس به طول ۶ کیلومتر با اعتباری بالغ بر ۷۵ میلیارد ریال و شبکه روشنایی در فاز ۴ شهرک صنعتی توس به طول هفت کیلومتر با بیش از ۲۰ میلیارد ریال اعتبار بهره برداری شد.همچنین یک واحد صنعتی راکد با سرمایه گذاری ۳۰۰ میلیارد ریال و اشتغال ۶۲ نفر در فاز ۱ شهرک صنعتی توس امروز بهره برداری شد.

کوتاه از استان‌ها

مدیر شرکت ملی پخش فرآورده‌های نفتی منطقه اردبیل عنوان کرد؛

سهم ۳۸ درصدی سی ان جی در سبد سوخت خودروها

اردبیل / گروه استان ها: مدیر شرکت ملی پخش فرآورده‌های نفتی منطقه اردبیل با اعلام خبر سهم ۳۸ درصدی سی ان جی در سبد سوخت خودروهای استان اردبیل، گفت: ۳۸ درصد مصرف سوخت خودروها در استان اردبیل به گاز طبیعی فشرده اختصاص دارد، بطوریکه مصرف این سوخت پاک در ۲۱۶ روز گذشته از سال ۱۴۰۰ نزدیک به ۱۴۰ میلیون متر مکعب بوده و در قیاس با مدت مشابه سال قبل ۵.۴ درصد رشد داشته است.سید حجت مدنی اظهار کرد: استان اردبیل به لحاظ مصرف سی ان جی به عنوان سوخت خودرو جزو استان های پیشرو در کشور محسوب شده و میانگین مصرف این فرآورده در استان از میانگین کشور بالاتر است.وی با اشاره به پتانسیل تولید گاز طبیعی فشرده در کشور تصریح کرد: تلاش شده سهم گاز طبیعی در سبد سوخت کشور افزایش یابد و از سوی دیگر با توجه به اینکه شبکه گاز در سراسر کشور گسترده شده امکان استفاده از این سوخت به عنوان سوخت خودروها وجود دارد.مدنی افزود: با دارا بودن ۶۹ باب جایگاه سی ان جی به طور میانگین روزانه ۶۴۸ هزار متر مکعب گاز طبیعی فشرده به خودروهای گازسوز در سراسر استان تحویل داده شده است.

از مولف کتاب «IPV۶» در مخابرات منطقه گلستان تجلیل شد

گلستان / گروه استان ها: از مهندس بهرام عیدی ، بابت تالیف کتاب IPV۶ تجلیل شد. در جلسه شورای مدیران از اقدام علمی و ارزشمند مهندس بهرام عیدی مدیر دیتا مخابرات استان ، بابت تالیف کتاب IPV۶ تجلیل شد.دکتر غلامعلی شهمرادی، مدیر مخابرات منطقه گلستان با اشاره به اقدام ارزشمند ایشان در تالیف این کتاب و قدردانی از تلاشهای انجام شده گفت: نشر یافته های جدید علمی و انتقال آن از طریق چاپ کتاب حرکت علمی و فرهنگی شایسته ای است که میبایست از فعالان این حوزه بشایستگی تقدیر شود. وی با تشکر از زحمات مهندس بهرام عیدی، چاپ کتاب IPV را افتخاری برای مجموعه مخابرات منطقه گلستان دانست و ابراز امیدواری کرد با استمرار اینچنین فعالیتهای علمی ، رشد و بالندگی کشور را شاهد باشیم .

توسط کارگران اداره سیما و منظر شهری شهرداری هشتگرد صورت گرفت؛

اصلاح تشتک آبخوری درختان شهرستان هشتگرد

البرز / گروه استان ها: مهندس آلیانی رئیس اداره سیما ، منظر و فضای سبز شهرداری هشتگرد گفت: ایجاد تشتک پای درختان می تواند بهترین راهکار برای افزایش راندمان مصرف آب، پیشگیری از انواع بیماری های قارچی _ باکتریایی همچون گموز و انواع شانکر که به دلیل برخورد آب با تنه درختان و افزایش دما و رطوبت در سایه انداز درخت ایجاد و به واسطه رشد علف‌های هرز که شرایط مناسبی را برای انواع عوامل بیماری‌زا فراهم می‌سازند، باشد.

در این سیستم آبیاری با جلوگیری از تماس مستقیم آب با تنه، طوقه و پیوندک درختان و همچنین پیشگیری از رشد علف‌های هرز حول تنه درختان که توأم با رشد و تکثیر انواع عامل بیماری‌زای زنده همچون قارچ و باکتری است می‌توان تا حد زیادی از بیماری‌های گموز و انواع شانکر که در باغات استان به شدت شایع می‌باشند پیشگیری نموده و حتی این بیماری‌ها را با همراه کردن روش‌های دیگری درمان نمود.

در این روش با توجه به عدم تجمع خاک در اطراف طوقه نیز رشد و تکثیر عوامل بیماری‌زا کاهش یافته و تابش خورشید به قسمت پایین تنه درختان اثرات مفیدی به همراه دارد. این روش موجب افزایش راندمان مصرف آب می‌گردد زیرا در هنگام آبیاری نیازی به خیس شدن تمام سطح خاک نبوده و نفوذ و جذب آب در ناحیه با حداکثر جذب صورت می‌گیرد. سطح تبخیر نیز تا حدی کاهش می‌یابد. با توجه به عدم تجمع آب در کل ناحیه سایه انداز درختان، کمتر شاهد عارضه تن‌پروری که به دلیل غیر فعال‌سازی مکانیسم‌های جذب نیتروژن در اثر غرقاب شدن رخ می‌دهد خواهیم بود.نحوه اجرای سیستم تشتکی به دور تنه درخت یک حلقه با فاصله ۳۰_۷۰ سانتی‌متری(بسته به سن درخت) ایجاد کرده تا آب با تنه تماس نداشته باشد.ناحیه داخلی حلقه ایجاد شده حول تنه و پیوندک بصورت متناوب دو سال خاک را برداشته و یک سال خاک دهی صورت می‌گیرد. خاک در کل ناحیه سایه انداز درخت نرم شده، در انتهای منطقه سایه انداز پشته‌ای به جهت عدم خروج آب دور تا دور این ناحیه ایجاد می گردد.مسیر عبور آب بصورت یک شیار حلقوی عریض در ۲/۱ انتهایی سایه انداز خواهد بود.

اخبار ویژه

رئیس جامعه تورگردانان ایران:

چرا از واکسیناسیون ایرانی‌ها با دنیا حرف نمی‌زنید

رییس جامعه تورگردانان در ارزیابی وضعیت سفر گردشگران خارجی با ازسرگیری صدور ویزای توریستی و اقداماتی که برای جذب این گردشگران انجام می‌شود، گفت: ما با همه بازارها شروع به گفت‌وگو کرده‌ایم، خوشبختانه ارتباط ایران با بازارهای جهانی گردشگری و شرکت‌هایی که سابقا با ایران کار می‌کردند، قطع نشده است. به‌ویژه آنکه در این مدت ارتباط و دیدارهای مجازی را تجربه و حفظ کردیم. البته با توجه به اخباری که در دوران کرونا از ایران پخش شد، اکنون به اعتمادسازی بیشتری در بازار جهانی نیاز داریم تا نشان دهیم امنیت بهداشتی و تزریق واکسن کووید در ایران در چه سطحی قرار گرفته است. باید به جهان از آمار واکسیناسیون ایرانی‌ها اطلاعات بدهیم. این وظیفه وزارت امور خارجه، سفارتخانه‌ها، رایزن‌های اقتصادی و فرهنگی، وزارتخانه‌های بهداشت و گردشگری است. دیگر دوران دست روی دست گذاشتن گذشته است. ابراهیم پورفرج افزود: بسیاری از مردم دنیا به واکسن علاقه نشان نداده‌اند، اما در ایران استقبال بسیار خوب بوده، ولی متاسفانه آمار و اطلاعات آن پخش نشده است. آمارهای آن فقط در شبکه‌های داخلی منتشر می‌شود؛ دنیا از کجا بداند وضع واکسیناسیون در ایران چگونه است؟ این اطلاعات باید به دست منابع اصلی برسد. حتی ما به عنوان فعال گردشگری آمار و اطلاعات دقیقی نداریم، فقط می‌توانیم اعلام می‌کنیم از واکسیناسیون در ایران استقبال خوبی شده است، یا تمام شرکت‌ها، هتل‌ها و راهنماها واکسینه شده و آماده کار هستند. گردشگر و توراپراتور خارجی می‌خواهد بداند وضعیت ایمنی و بهداشت در ایران چگونه است. تمام توراپراتورهای ایرانی آماده‌اند این اطلاع‌رسانی را با آمار دقیق انجام دهند، ولی به منابع رسمی و اصلی دسترسی ندارند. او سپس دربار کیفیت و کمیت حال حاضر سفر گردشگران خارجی به ایران، گفت: ارزیابی حاکی از این است که با توجه به شرایط کرونا در دنیا فعلا حضور گروه‌های کوچک‌تر را در ایران شاهد خواهیم بود و پیش‌بینی‌ها بر این است که در فصل بعدی سفر به ایران، یعنی بهار ۱۴۰۱ خورشیدی (۲۰۲۲ میلادی) تعداد سفرها و گروه‌های گردشگری در ایران بیشتر خواهد شد و در پاییز ۱۴۰۱ (۲۰۲۲) اگر وضع به همین منوال پیش برود و اتفاق دیگری رخ ندهد، تعداد گروه‌های گردشگری بیشتر از بهار خواهد شد که البته مستلزم انجام یک‌سری اقدامات است؛ باید در بازارهای بین‌المللی حضور جدی‌تر داشته باشیم، دوباره غرفه ایران را در نمایشگاه‌های بین‌المللی راه‌اندازی کنیم و بیشتر درباره سفر ایمن و واکسیناسیون ایرانی‌ها تبلیغ و اطلاع‌رسانی کنیم. وی افزود: امیدواریم با همکاری دستگاه‌های متولی و مسؤول، دوباره گردشگران خارجی و گروه‌های بزرگ را به ایران برگردانیم و فکر می‌کنم تا سال ۱۴۰۲ بازار گردشگری ایران را به شرایط قبل از کرونا برگردانیم. وی با بیان اینکه بازگشت بازار گردشگری ایران در گرو همکاری همه بخش‌ها به‌ویژه ارائه‌دهندگان خدمات است، برای اعتمادسازی گردشگران از بخش‌های خدماتی درخواست کرد رعایت اصول و دستورالعمل‌های بهداشتی را جدی بگیرند و همکاری کنند تا با ارائه خدمات بهتر، رضایت بیشتر گردشگران حاصل شود.

رئیس مرکز ملی پیش‌بینی وضع هوا خبر داد؛

ورود سامانه بارشی جدید به ایران از سه‌شنبه

رئیس مرکز ملی پیش‌بینی و مدیریت بحران مخاطرات وضع هوا گفت: سه‌شنبه (۲۵ آبان ماه) با ورود سامانه بارشی به کشور در غرب، جنوب غرب، نواحی مرکزی کشور مثل استان اصفهان و برخی مناطق یزد، شمال شرق استان‌های واقع در دامنه‌های جنوبی البرز، سواحل شمالی، اردبیل، برخی نقاط آذربایجان شرقی، بارش باران گاهی رعد و برق و وزش باد پیش‌بینی می‌شود. در مناطق سردسیر و مرتفع نیز بارش برف رخ می‌دهد. صادق ضیاییان گفت: چهارشنبه (۲۶ آبان ماه) فعالیت سامانه بارشی در مرکز، شرق، شمال شرق، شرق سواحل شمالی کشور و در زاگرس مرکزی شامل چهارمحال و بختیاری، شرق لرستان و غرب و جنوب غرب اصفهان پیش‌بینی و به‌تدریج این سامانه در اواخر وقت چهارشنبه از شرق کشور خارج می‌شود. به گفته وی، پنجشنبه (۲۷ آبان ماه) در بیشتر مناطق کشور جوی آرام و آسمانی آفتابی انتظار می‌رود.

خبر ویژه

معاون اجتماعی و فرهنگ ترافیک پلیس راهور مطرح کرد؛

درخواست پلیس برای لغو منع تردد شبانه با آغاز بارش‌ها

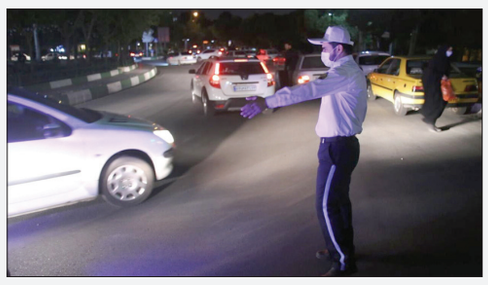

معاون اجتماعی و فرهنگ ترافیک پلیس راهور اظهار کرد: در ماه‌های گذشته پلیس راهور گزارش‌هایی را به ستاد کرونا داده که با توجه به آغاز فصل پاییز و ورود سرما به کشور و آغاز بارش‌ها که استفاده از خودروهای شخصی افزایش می‌یابد محدودیت تردد شبانه لغو شود.

سرهنگ عینا... جهانی در ادامه بیان کرد: محدودیت تردد شبانه موجب افزایش بار ترافیکی و تراکم جمعیت در وسایل نقلیه عمومی در ساعات پایانی روز شده و اضطراب و استرس شهروندان را رقم می‌زند. سرهنگ جهانی در ادامه اظهار کرد: میزان و شدت اجرای طرح محدودیت‌های تردد شبانه در کلانشهرها، در طول اجرای این دوره به تناسب شهرهای کوچک‌تر، کمتر بوده و توجه کمتری به آن شده است و در شهرهای کوچک‌تر علیرغم نداشتن دوربین‌های کنترلی و ثبت تخلف طرح محدودیت دقیق‌تر اجرایی شده است.

معاون اجتماعی و فرهنگ ترافیک پلیس راهور در پاسخ به این سوال که اجرای طرح محدودیت تردد شبانه چقدر در کاهش کرونا موثر بوده است، اظهار کرد: وزارت بهداشت با کمک وزارت کشور می‌توانند اثر بخشی این محدودیت‌ها را اعلام کنند.

کمبود معلم به کمبود سرایدار و نیروی خدماتی در مدارس رسید

فوری؛ به بابای مدرسه نیازمندیم

دو روز قبل از اینکه مدارس باز شوند و دانش‌آموزان دبیرستانی بعد از یک و نیم سال سخت کرونایی به کلاس درس بازگردند، با مادر و پدر یکی از دانش‌آموزان که می‌دانسته‌اند کار نظافت منزل انجام می‌دهند، تماس گرفته و از آنها خواسته شده که یک روز عصر، طوری که پسرشان نفهمد، به مدرسه بیایند و کلاس‌ها و سرویس‌های بهداشتی را تمیز کنند. آنها هم می‌آیند، مدرسه را تمیز می‌کنند، پول‌شان را گرفته و می‌روند یا چون مدرسه‌شان سرایدار ندارد، مجبور شده که چراغ‌های خانه کوچک او را در حیاط روشن بگذارد تا مردم نفهمند که شب‌ها کسی در مدرسه نیست. اینها روایت چند مدیر مدرسه در منطقه ۱۵ تهران است که از کمبود نیرو به تنگ آمده و می‌خواهند قید مدیریت مدرسه را بزنند؛ «تا دو سال پیش اگر کمبود معلم داشتیم و باید پله‌های اداره را بالا و پایین می‌رفتیم که به آقا یا خانم مدیر منابع انسانی بگوییم الان هفته سوم مهر است و چند کلاس مدرسه ما بدون معلم مانده، حالا باید علاوه بر معلم، دنبال نیروی سرایدار و خدماتی هم باشیم و به همه التماس کنیم که برای ما نیرو بفرستید که مدرسه در خطر است». چند بار از مدرسه‌هایشان دزدی می‌شود؛ یک‌بار کابل‌های تلفن را می‌برند، بار دیگر دستگاه پرینتر و کپی را و این آخری هم چند رایانه که در آزمایشگاه بوده را و این جدا از معتادانی است که در کوچه مدرسه می‌نشینند و مواد می‌کشند؛ «وقتی مدرسه سرایداری ندارد که در آنجا سکونت داشته باشد و از اموال مدرسه محافظت کند، امکان دزدی و حتی کارتن‌خوابی در کنار آن بالا می‌رود؛ مخصوصا در محله‌هایی که فقر و بحران‌های اجتماعی مثل اعتیاد و کارتن‌خوابی زیاد است. این فقط مشکل یک یا دو مدرسه نیست. در منطقه ۱۵ تهران ۲۷ مدرسه هست که سرایدار ندارند، اما جرأت نمی‌کنیم که نام آنها را رسانه‌ای کنیم؛ چون امنیت مدرسه بیشتر از الان به خطر می‌افتد و احتمال دزدی در آن بالا می‌رود. چندین‌بار همراه مدیران دیگر مشکلاتمان را به اداره آموزش و پرورش منطقه و حتی آموزش و پرورش شهر تهران گفتیم، اما می‌گویند نیرو نداریم، پول هم نداریم، بروید فعلا یک دوربین مداربسته بگذارید تا بعد فکری برایتان بکنیم». البته مشکل مدارس به کمبود معلم و سرایدار ختم نمی‌شود و برخی از آنها با کمبود نیروی خدماتی هم مواجه هستند. آنطور که گفته‌های مدیران مدارس از مناطق مختلف کشور نشان می‌دهد، کمبود نیرو هم در بخش آموزشی مانند معلم، مربی بهداشت، مربی پرورشی و... تبدیل به بحران شده و هم در بخش نیروی خدماتی مدارس به مرحله معضل رسیده است. به این بهانه با علی الهیارتر کمن که تا ۲ ماه پیش معاون برنامه‌ریزی و توسعه منابع وزیر آموزش و پرورش بود، گفت‌وگو کردیم تا ببینیم دقیقا میزان مشکل در هر بخش چقدر است.

در ۵ سال گذشته دائم از مدیران مدارس در شهرها و مناطق مختلف به‌صورت پراکنده، اما مستمر گزارش داریم که ما دچار کمبود نیروی انسانی به‌ویژه معلم هستیم. چقدر این کمبودها جدی است و چرا حل نمی‌شود؟

موضوع کمبود نیروی انسانی در آموزش و پرورش به یک یا ۲ عنوان شغلی ختم نمی‌شود، بلکه یک بسته کامل است؛ یعنی هم کمبود معلم، مربی بهداشت، مربی پرورشی، مربی کمک آموزشی داریم و هم با بحران نبود سرایدار و خدمتکار مواجه هستیم که اگر بخواهیم با عدد و رقم روایت کنم، بسیار بزرگ است، ولی بدانید که در بخش معلم ۱۹۷ هزار نفر و در بخش سرایدار و خدمتکار ۱۱۰ هزار نیرو در سراسر کشور کم داریم که نیاز به ساماندهی فوری دارد. بحث مربی بهداشت و پرورشی و... هم که بماند.

چرا در این سال‌ها هیچ‌گاه در کنار پرداختن به کمبود معلم در مدارس، به بحث نبود سرایدار یا همان بابای مدرسه و نیروی خدماتی که رقم آن بسیار بالاست، اشاره نکرده بودید؟

دلیلش این بود که اولویت برای آموزش و پرورش تامین معلم است که باید آموزش کودکان و نوجوانان را بر عهده بگیرد. در واقع این نیاز فوری است و تامین سرایدار و نیروی خدماتی در اولویت بعدی قرار دارد که مهم هم هست. البته فقط در تهران یا چند شهر بزرگ با کمبود نیرو روبه‌رو نیستیم، بلکه در شهرستان‌ها این معضل در دسرهای بیشتری برای آموزش و پرورش ایجاد کرده است؛ مثلا از مدارس دزدی می‌کنند یا استهلاک مدرسه به این دلیل که کسی نبوده از ساختمان و اموال آن مراقبت کند، بالا رفته و مشکلاتی از این دست که دامنه‌دار هم شده است.

یعنی شما هیچ برنامه‌ای را برای تامین این ۱۱۰ هزار نیروی مورد نیاز در بخش خدمات و سرایدار مدرسه دنبال نکردید؟

طبق قانون مدیریت خدمات کشوری، آموزش و پرورش امکان استخدام رسمی در این ۲ بخش را ندارد و باید از نیروهای شرکتی استفاده کند. ما به‌دنبال این بودیم که ۵۰ هزار نیروی شرکتی را در این ۲ بخش به کار بگیریم، اما بودجه آن تامین نشد، ولی بدانید که هم‌اکنون مدارس به ۷۰ هزار نیروی خدماتی و سرایدار نیاز ضروری و فوری دارند.

موضوع دیگر بحث کمبود معلم است که در ۴ سال گذشته مدام از سوی شما و دیگر معاونان وزیر آموزش و پرورش تکرار شد، اما هنوز حل نشده و می‌بینیم که کلاس‌های درس در مناطق شهری با جمعیت بالای ۳۵ تا ۴۰ دانش‌آموز تشکیل می‌شود که غیراستاندارد هست. حالا هم که می‌گویید ۱۹۷ هزار معلم در مدارس کشور کم دارید. چرا این معضل برطرف نشد؟

بحث این بود که بازنشستگی انبوه نیروهایی که در اواخر دهه ۶۰ و اوایل دهه ۷۰ استخدام شده بودند، به یکباره در سال‌های گذشته شروع شد که همچنان هم ادامه دارد؛ یعنی هم‌اکنون سالانه بین ۶۰ تا ۸۰ هزار نفر از فرهنگیان بازنشسته می‌شوند که رقم بسیار بزرگی است. این موج تا سال ۱۴۰۳ ادامه دارد و بعد به یک ثبات در بازنشستگی نیروها می‌رسیم که رقمی برابر با ۲۲ هزار نفر در سال خواهد بود؛ بنابراین اگر تا سال ۱۴۰۳ با برنامه‌هایی همچون به‌کارگیری نیروهای حق‌التدریس، سربازمعلمان، معلمانی که در سن زیر ۵۰ سال بازنشسته شده‌اند و همچنین با روش مازاد تدریس معلمان شاغل، کمبود را جبران و بعد هم تعادل و تناسب معلم در استان‌های مختلف را برقرار کنیم، مشکل حل خواهد شد؛ فقط مسئولان فعلی آموزش و پرورش باید بدانند که این ایده‌ها موقت است و باید به فکر تامین نیرو با روش‌های قانونی برای سال‌های آینده باشند؛ چون دومین موج شدید بازنشستگی معلمان در سال ۱۴۱۵ رخ خواهد داد که می‌تواند آموزش و پرورش را با بحران بزرگ‌تری از نظر منابع انسانی روبه‌رو کند.

وزیر بهداشت تاکید کرد؛

لزوم حمایت از بیماران دیابتی

وزیر بهداشت، درمان و آموزش پزشکی بر لزوم اطلاع‌رسانی و آگاه‌سازی گسترده در جهت خودمراقبتی در حوزه بهداشت و فراهم آوردن داروهای مورد نیاز و امکانات حمایتی برای درمان بیماران دیابتی تاکید کرد. بهرام عین اللهی افزود: از میان بیماری هایی که به شیوه و سبک زندگی و برنامه غذایی افراد جامعه مربوط است، دیابت را می توان تلخ ترین و دردناک ترین آنها برشمرد. وی ادامه داد: بیش از ۴۶ میلیون نفر در سراسر جهان با این بیماری و عوارض آن مبارزه می کنند و میلیون ها نفر دیگر در معرض خطر ابتلا به این بیماری هستند. اطلاع و آگاهی، باور و اعتقاد و تغییر نگرش و رفتار مردم، مهم ترین عوامل در پیشگیری از بیماری های غیر واگیری هستند که می توانند آسیب های جدی و پرهزینه به سلامت مردم وارد کنند. عین اللهی ادامه داد: باید با استفاده از تمام ظرفیت ها، زمینه آشنایی و آگاهی مردم در مورد دیابت، عوارض و درمان آن و خطرات ناشی از این بیماری خاموش فراهم شده و از نقص عضو و مرگ انسان ها پیشگیری شود. وزیر بهداشت، درمان و آموزش پزشکی در پایان تاکید کرد: به امید روزی که با بازگشت جامعه ایرانی به شیوه های زیست سالم بر مبنای غذای سالم و کار متحرک، بتوانیم کاهش آمار این بیماری و تبعات تلخ و پرهزینه آن در کشور عزیزمان را شاهد باشیم. بر اساس اعلام وزارت بهداشت، درمان و آموزش پزشکی در ایران ۱۱ درصد افراد بالای ۲۵ سال به دیابت مبتلا هستند که معادل ۵.۵ میلیون نفر در کشور است و البته شیوع این بیماری در کشور روند افزایشی دارد. بر اساس آمارهای منتشره شده فدراسیون جهانی دیابت، شیوع دیابت نوع ۱ و ۲ رو به افزایش است، به طوری که تعداد افراد مبتلا به دیابت در منطقه خاورمیانه و شمال آفریقا که ایران نیز در همین منطقه واقع شده، تا سال ۲۰۴۰ دو برابر افزایش خواهد یافت.

معاون اجتماعی پلیس فتای ناجا خبر داد؛

حذف نرم افزارهای جعلی ۸ بانک ایرانی از گوگل پلی

معاون اجتماعی پلیس فتای ناجا از انتشار نسخه جعلی موبایل‌بانک هشت بانک در گوگل پلی خبر داد و گفت: مجرمان سایبری در اقدامی جدید با طراحی و ارسال نرم افزارهای جعلی بانک‌های صادرات، کشاورزی و سپه و پنج بانک دیگر در نرم افزار گوگل پلی، قصد سوءاستفاده از حساب بانکی شهروندان را داشتند که کارشناسان پلیس فتا در جریان رصدهای خود و نیز دریافت گزارش‌های مردمی متوجه آن شدند. سرهنگ رامین پاشایی با بیان اینکه این اقدامات منجر به سوءاستفاده و برداشت غیرمجاز از حساب شهروندان می‌شود، افزود: با پیگیری‌ها و مکاتبات انجام شده از سوی پلیس فتا، در حال حاضر نرم افزارهای جعلی این هشت بانک از بستر گوگل پلی حذف شده است. وی درباره دستگیری عاملان طراحی و انتشار این نرم‌افزارها نیز گفت: اقدامات پلیس فتا برای شناسایی و دستگیری سودجویان در حال انجام است. پاشایی از شهروندان خواست که برای نصب نرم افزارهای مالی و بانکی خود از نرم افزارهای خدماتی داخل استفاده کنند، چرا که پلیس فتا راحت تر می تواند به نرم افزارهای و اپ‌استورهای ایرانی دسترسی پیدا کند، از این رو برای دور شدن از اینگونه خطرها توصیه می شود مردم از نرم افزارها و اپ استورهای داخلی استفاده کنند. همچنین لازم است کاربران برای نصب این نرم افزارها نشانی اینترنتی بانک ها را به صورت کامل در مرور گر خود وارد کنند، چرا که این اقدام تا حدی زیادی می تواند از ترفندهای سودجویان جلوگیری کند. علاوه بر آن کاربران باید توجه داشته باشند که از نصب نرم افزارهایی که در کانال‌ها و ... جابه جا می‌شود هم خودداری کنند. وی افزود: از بانک‌ها و مدیران عامل بانک‌ها می‌خواهیم که این فضاها را رصد کرده و در صورت مواجهه با نرم افزارهای جعلی، حتما موضوع را به پلیس، مشتریان و کاربران خود اطلاع دهند. همچنین لازم است که کاربران رمز عبور و رمز کارت بانکی خود را نیز پس از حذف نرم افزار جعلی تغییر دهند.

کوتاه از جامعه

عضو کمیسیون بهداشت مجلس شورای اسلامی:

در صورت محرز شدن تخلف در مسأله مفقودی پانسمان‌ها برخورد می‌کنیم

عضو کمیسیون بهداشت مجلس شورای اسلامی در مورد موضوع مفقود شدن بخشی از محموله اهدایی پانسمان بیماران پروانه‌ای، گفت: طبق اخبار منتشر شده؛ حدود ۲۵۰۰ کیلو از پانسمان‌های اهدایی به بیماران پروانه‌ای «ای بی» مفقود شده است، اما متاسفانه در بازار آزاد به فروش می‌رسد. قبل از هر قضاوتی باید صحت و سقم این ماجرا تایید شود. در مجموع در خانه «ای بی» نظم، نظافت، تمیزی و حتی مدیریت درست را به عینه می‌توان رویت کرد، در مورد بازشدن بسته‌های پانسمان بیماران پروانه‌ای باید توضیحاتی از طرف دانشگاه علوم پزشکی ارسال شود و قصاص قبل از جنایت صورت نگیرد؛ باید چرایی باز شدن این بسته‌های اهدایی یونیسف مشخص شود. محمد علی محسنی بندپی ادامه داد: طی توضیحاتی که در خصوص باز شدن بسته‌ها و مفقود شدن این محتوای آنها باید دانشگاه علوم پزشکی توضیح دهد آیا مراکز دیگری غیر از خانه «ای بی» وجود داشته است که مستقیما به آنها سرویس می‌دهند و یا در جهت مقاصد دیگری این بسته‌ها گشوده شده‌اند. عضو کمیسیون بهداشت مجلس شورای اسلامی تاکید کرد: مقرر گردید دکتر شادنوش رئیس مرکز مدیریت پیوند و درمان بیماری در خصوص مفقود شدن بسته‌های پانسمانی بیماران پروانه‌ای، جلسه‌ای را با بچه‌های ایران برگزار کند تا تکلیف این موضوع به درستی مشخص گردد و همچنین مسئولان بین المللی وزارت بهداشت به دنبال برگزاری جلسه‌ای به موازات برنامه‌های یونیسف در ایران هستند تا بتوانند پانسمان بیماران پروانه‌ای را بعد از ۴ ماه تلاش تامین کنند. محسنی بندپی تصریح کرد: اگر باز شدن این بسته‌ها به منظور سرویس‌دهی به برخی از بیماران پروانه‌ای است، تخلف محسوب نمی‌شود؛ اما اگر باز شدن این بسته‌ها به دلیلی غیر از مقاصد این چنینی و فروش در بازار آزاد باشد، تخلف محسوب می‌شود. وی افزود: کمیسیون بهداشت به عنوان ناظرین این ماجرا اگر پی ببرد که باز شدن این بسته‌ها برای فروش در بازار آزاد با قیمت‌های نجومی است با متخلفان برخوردی از جنس قانون خواهد داشت.

رئیس اداره سلامت سالمندان وزارت بهداشت اظهار کرد:

لزوم ارتقای سواد خود مراقبتی سالمندان در دوران کرونا

رئیس اداره سلامت سالمندان وزارت بهداشت با اشاره به تولید محتوا برای ارتقای سواد سلامت سالمندان، اظهار کرد: با تلاش متخصصان در رشته های مختلف، کتابی در زمینه ارتقای سواد سلامت سالمندان تهیه شده و در اختیار مراکز جامع خدمات سلامت و خانه های بهداشت قرار گرفته است. محتوای این کتاب شامل اصول خود مراقبتی سالمندان و ارتقای سطح سلامت آنهاست. محسن شتی ادامه داد: یکی از مشکلات جدی سالمندان در دوران همه گیری کرونا بحث قرنطینه و ماندن آنها در منزل است، این موضوع سبب شده تا این افراد دچار مشکلات روحی و روانی، افسردگی و عدم کنترل بیماری های غیر واگیرشان شود. رئیس اداره سلامت سالمندان در ادامه بیان کرد: محتوای تولید شده به سالمندان این امکان را می دهد تا بیماری های مختلف خود را کنترل و از خود مراقبت کنند. در تدوین و انتشار این محتوا بیش از ۴۰ استاد از سراسر کشور مشارکت داشته اند تا بهترین مطالب مورد نیاز سالمندان را در اختیار آنها قرار دهند. شتی در پایان اظهار کرد: کتاب خود مراقبتی ویژه سالمندان، به صورت چاپی و مجازی موجود است. این کار با هدف حفظ و ارتقای سلامتی سالمندان انجام گرفته شده است.

روزنامه اقتصادی صبح ایران
روزگار
گوناگون
دوشنبه ۲۴ آبان ۱۴۰۰ • شماره پیاپی ۱۹۶۷
www.roozgarpress.ir
۹ ربیع‌الثانی ۱۴۴۳ • ۱۵ نوامبر ۲۰۲۱
صاحب امتیاز و مدیرمسئول: وحید ملک
سیاست: آناهیتا جعفری
شماره پیاپی: ۱۹۶۷
عضو تعاونی مطبوعات کشور
زیر نظر شورای سردبیری
اقتصاد و گوناگون: بهاره یوسفی
صفحه آرا: داود احمدی
جامعه: مریم کاظمیان فرد
نفت و انرژی: سعیده کاظمیان فرد
آدرس: تهران میدان انقلاب اسلامی خیابان جمالزاده شمالی تقاطع نصرت پلاک ۲۷۵ واحد ۱۷
کدپستی: ۱۴۱۸۸۴۴۶۷۸
تلفن: ۶۶۹۱۷۳۱۲ - ۶۶۹۱۵۲۶۸
دورنگار: ۰۲۱۶۶۱۲۶۱۳۹
لیتوگرافی و چاپ: گل‌آذین ۶۶ - ۶۶۷۹۱۳۶۵

فرهنگ و هنر

نوای دوتار خراسان در عمارت روبرو طنین می‌اندازد

صدای موسیقی اصیل خراسان با حضور نوازندگان پیشکسوت به مدت چهار شب از ۲۷ تا ۳۰ آبان ماه در مجموعه عمارت روبرو شنیده می شود.

شانزدهمین دوره برنامه «پروژه صدا» سراغ موسیقی اصیل خراسان رفته و این برنامه با حضور دوتارنوازان و پیشکسوتان موسیقی مقامی و محلی این منطقه به مدت چهار شب برگزار می‌شود.

ایوب سعیدی، حشمت رهنما، هادی پورعطایی و مجتبی ضابطه نوازندگان حاضر در این پروژه هستند.

پورعطایی نوازنده دوتار خراسان در شهرستان تربت جام است. وی فرزند زنده یاد غلامعلی پورعطایی خواننده و نوازنده دوتار خراسان می‌باشد و از سن ۷ سالگی نواختن دوتار را نزد پدر آغاز کرده است.

سعیدی آموزش دوتار را از ۶ سالگی در قوچان نزد محمد یگانه آغاز کرده و در نوجوانی شاگرد حاج قربان سلیمانی بوده است و از سال ۸۰ به گردآوری موسیقی شمال خراسان پرداخته است.

حشمت رهنما و مجتبی ضابطه نیز از دوتارنوازان خراسان هستند که سال‌ها به موسیقی و پژوهش اهتمام داشته اند.

آلبوم «خانه تنهایی» با صدای سالار عقیلی منتشر شد

تازه‌ترین قطعات سالار عقیلی خواننده موسیقی ایران در قالب آلبومی با عنوان «خانه تنهایی» از سوی مرکز موسیقی حوزه هنری منتشر می‌شود.

سعیدفرجپوری و سالار عقیلی که طی سالهای اخیر همکاری‌های متعددی در قالب کنسرت و یا تولید آلبوم داشتند، جدیدترین کار مشترک‌شان را به‌زودی از سوی مرکز موسیقی حوزه هنری منتشر خواهند کرد. در این اثر که «خانه تنهایی» نام دارد؛ قطعاتی چون «گریه پنهان» در مایه شوشتری با شعری از شهریار، «نگاه آشنا» در دستگاه همایون با شعری از حافظ، «ساز و آواز» در مایه شوشتری با شعری از رهی معیری، «حرف بزن» در گوشه بیداد با شعری از محمدعلی بهمنی، «خانه تنهایی» در مایه افشاری با شعری از سایه، «یار من» در مایه افشاری با شعری از مولانا در کنار تکنوازی کمانچه سعید فرجپوری به چشم می‌خورد.

سعید فرجپوری و سالار عقیلی طی سال‌های اخیر همکاری‌های بی‌شماری را در قالب کنسرت و آلبوم داشته‌اند که از آن جمله می‌توان به اجرا در داخل و خارج از کشور با گروه دستان و آلبوم‌هایی چون میخانه خاموش، دریای بی‌پایان و... اشاره کرد.

همچنین آلبوم موسیقی «افسانه روزگار: از این هنرمند چندی پیش توسط مرکز موسیقی منتشر شده است.

پیش فروش آلبوم «خانه تنهایی» هم اکنون در پلتفرم‌های داخلی همچون بیب تونز و نواک آغاز شده و علاقمندان می‌توانند هفته آینده آلبوم فیزیکی را از مراکز معتبر تهیه کنند.

«بزک» در گالری ژاله

مجموعه‌ای از آثار مولود عکاف‌زاده با عنوان «بزک» در گالری ژاله به نمایش درمی‌آید. عکاف‌زاده برای به وجود آوردن آثار این مجموعه از طراحی و دوخت استفاده کرده است. او تجربه‌گرایی و کار با متریال‌های مختلف را از آغاز فعالیت هنری خود در ۱۲ سالگی از استادش خانم طاهری شیرازی فراگرفت. می توان گفت عنصر اتفاق و سیال بودن مهم‌ترین ویژگی آثار اوست. در آثار متأخر عکاف‌زاده، در پی این سیالیّت، پیوسته در حال وصل و فصل وجودش با سنت‌ها بوده و بازیگوشانه میان پیوندهای رنگی و خاکستری پرسه می‌زند.

در استیتمنت این نمایشگاه آمده است: «با کوک زدن‌های پی در پی، رهایی را در سکون جستجو می کنم و زیبایی مصنوع را به اجبار گل‌های قالی وصله می‌زنم. گاه گل‌های کوکی با امید از میان روزمرگی بیرون می‌زنند و گاه در میانه راه قطع می‌شوند. با پیوستن به مکان و ابزارهای زیسته‌ام خودم را جستجو می کنم. می پوشانم آنچه پوشاندنی است.»

منمایشگاه «بزک» از ۲۸ آبان تا ۸ آذر در گالری ژاله به نشانی خیابان سمیه، بعد از خیابان مفتح، بن بست پروانه، پلاک ۴ برپاست.

نمایش «قتل در کاخ» تمدید شد

نمایش «قتل در کاخ» به کارگردانی پوریا جعفرپور کاشی و بر اساس متنی از جاناتان سییر که در تماشاخانه سپند روی صحنه است، تمدید شد. این نمایش قرار بود از تاریخ ۱۰ تا ۲۵ آبان روی صحنه باشد که اکنون تا تاریخ ۳ آذر تمدید شده است. در خلاصه داستان نمایش آمده است: یک گروه تئاتری سعی بر اجرای نمایشی جنایی دارند که در حین اجرا با مشکلاتی روبرو می شوند و ...مترجم و دراماتورژ این نمایش پوریا جعفرپور کاشی و بازیگران آن (به ترتیب حروف الفبا) عبارتند از مهدی رضایی، روژین صدرزاده، کامران طاهری، مجید عراقی، میلاد کرباسی، فرنوش مرواری، نکیسا نوری هستند.

دریچه علم

داروی ضد انعقادی که بقای بیماران کرونایی را افزایش می‌دهد

دانشمندان دانشگاه پزشکی وین در تحقیقات خود دریافتند داروهای ضد انعقاد تاثیر بسیاری بر بقای بیماران کرونایی داشته و مدت زمان عفونت را نیز کاهش می‌دهند.

مشکلات لخته شدن خون و عوارض ناشی از آن در بیماران کووید-۱۹ شایع است. اکنون محققان دانشگاه پزشکی وین نشان داده‌اند که یکی از اعضای گروه داروهای ضد انعقاد نه تنها تاثیر بسیاری بر بقای بیماران کووید-۱۹ دارد، بلکه بر مدت زمان عفونت فعال با ویروس سارس-کوو-۲ نیز تاثیر می گذارد.

بیماری کرونا (کووید-۱۹) یک بیماری عفونی چند وجهی است. در حالی که در آغاز همه‌گیری جهانی، فرض بر این بود که کووید-۱۹ در درجه اول یک بیماری ریه است، اکنون مشخص شده است که چندین سیستم عملکردی در بدن انسان به دنبال عفونت با پاتوژن سارس-کوو-۲ تحت تاثیر قرار می گیرند. یکی از این سیستم‌های عملکردی لخته شدن خون است. بیماران مبتلا به کووید-۱۹ خطر افزایش ترومبوز و آمبولی مانند سکته مغزی، انفارکتوس ریوی یا میوکارد و حتی ترومبوز ورید عمقی را دارند. استفاده از داروهایی که انعقاد خون را مهار می کنند از ژوئیه ۲۰۲۰ بخشی از دستورالعمل‌های درمانی برای کووید-۱۹ بوده است.

آلیس آسینگر، رهبر گروه در مؤسسه بیولوژی عروقی و تحقیقات ترومبوز در دانشگاه پزشکی وین و آخرین نویسنده این نشریه می گوید: انعقاد مشاهده‌شده در بیماران کووید-۱۹ جدید است و از بسیاری جهات با مشکلات انعقادی شناخته‌شده قبلی متفاوت است. کواگولوپاتی مرتبط با کووید-۱۹ ویژگی‌هایی را نشان می‌دهد که اگرچه تا حدی با سایر بیماری‌های انعقادی قابل مقایسه است، اما نمی‌توان آن‌ها را به طور کامل توضیح داد، بنابراین، گروه آلیس آسینجر در بهار ۲۰۲۰، در مرحله اولیه همه‌گیری، شروع به جستجوی توضیحی برای این شرایط فرعی کووید-۱۹ کردند.

در یک تجزیه و تحلیل چند مرکزی از بیماران کووید-۱۹ در وین، لینز و اینسبروک، این گروه مشاهده کردند که انعقاد ناشی از کووید-۱۹ منحصرا در بیمارانی که نیاز به مراقبت‌های ویژه دارند یا در بیمارانی که در نتیجه کووید-۱۹ جان خود را از دست می‌دهند، رخ می‌دهد. اگرچه داروهای ضد انعقاد بقای بیماران کووید-۱۹ را بهبود می‌بخشد، اما هیچ تاثیری بر فرآیندهای ایمنی مرتبط با انعقاد خون (ایمونوترومبوز) ندارند.

کارتون

تابلوی ورود به اصفهان عوض شد!

پیام پور فلاح با انتشار کارتونی در صفحه اینستاگرام خود به در گیر شدن استان اصفهان با بحران آب، فرو نشست زمین، آلودگی هوا، سرطان و ... در واکنش نشان داد.

چهره ها

داوود میرباقری: سلمان فارسی جذاب‌ترین سریال من است

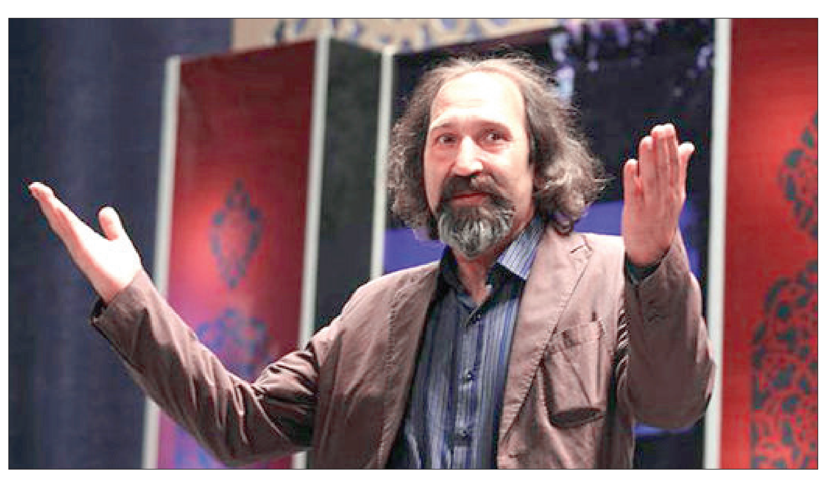

برای آنهایی که بیشتر اهل تماشای سریال هستند، داوود میرباقری و پروژه‌های ماندگارش همچون امام علی(ع)، مختارنامه و معصومیت از دست رفته به خاطراتشان پیوند خورده است ولی این هنرمند در سینما نیز آثاری چون آدم برفی، ساحره و مسافر ری را نیز دارد که جزو آثار ماندگار محسوب می‌شوند. داوود میرباقری چندان اهل مصاحبه نیست و از آنهایی است که حرفش را در آثارش می‌زند اما هنگام بازدید رئیس رسانه ملی از کارگاه‌های سلمان فارسی فرصتی فراهم شد تا با او گفت‌وگو داشته باشیم. بخش‌هایی از این گفتگو را مرور می کنیم.

شنیده‌ایم شما در صحبت‌هایی که با رئیس رسانه ملی داشتید، اعلام کرده‌اید سلمان فارسی از دیگر کارهای تاریخی‌تان یعنی امام علی(ع) و مختارنامه برایتان جذاب‌تر است. از چه لحاظ این سریال تاریخی برایتان جذابیت بیشتری دارد؟

مقطع تاریخی‌ای که سلمان فارسی در آن زندگی می کرد، بسیار پرحادثه و پرتنش بود. طبیعی است در آن مقطع حوادث سیاسی و اجتماعی متفاوتی هم رقم خورده بود. بنابراین وقتی می‌خواستم سریال سلمان فارسی را بسازم، حوادث سیاسی، اجتماعی و مختصات آن خیلی جذاب‌تر از مقاطع تاریخی سریال‌های امام علی(ع) و مختارنامه بود. ما در آن مقاطع خیلی حادثه نداشتیم اما در این دوره از تاریخ که سلمان زندگی می کرد، حوادث زیادی روبه‌رو هستیم. حوادثی که باعث شد زندگی سلمان هم فرازونشیب‌های زیادی داشته باشد. به همین دلیل ساخت سریال سلمان فارسی برایم جذابیت زیادی به همراه داشته است. وقتی تاریخ ۱۰۰ ساله از انوشیروان تا خسرو پرویز و اتفاقات را مرور می کنیم، خواندن این بخش‌ها از تاریخ هم جذاب است. به‌ویژه برای ما ایرانی‌ها. بنابراین به تصویر کشیدن تاریخ هم جذاب است و ویژگی‌های خودش را برای مخاطبان دارند.

به نظرتان سریال سلمان فارسی می‌تواند هم نظر مخاطبان عام را جذب کند و هم مخاطبان خاص؟

مسلما وقتی از همه پرسیده شود که قصه خسرو و شیرین را دوست دارند یا نه، پاسخ مثبت خواهند داد. جنگ بهرام چوبین و خسرو پرویز و... اینها مواردی است که برای تاریخ ایران جذاب است. به همین دلیل سریال سلمان فارسی می‌تواند برای همه جذاب باشد، حتی برای خودم هم این جذابیت زیاد بود. وقتی در تاریخ جست‌وجو می کردم و درباره این شخصیت پژوهش داشتم، برایم جالب بود که این کار را بسازم. روایت ما در این سریال به گونه‌ای است که مخاطب با یک اثر تاریخی روبه‌رو می‌شود و قصه‌هایی خواهد دید که برایش جالب خواهد بود. جذابیت‌های زندگی سلمان فارسی کم نیست، حتی به فرموده پیامبر(ص)، صاحب علوم بود و اشراف زیادی به حوزه‌های گوناگون داشت. پس ما مقاطع مختلف زندگی سلمان را شاهد هستیم؟ سلمان، زندگی پرفرازونشیبی داشته‌وداستان سریال تلویزیونی سلمان فارسی از ابتدای تولد سلمان شروع می‌شود و تا پایان واقعه غدیر خم ادامه دارد. در این سریال به مهم‌ترین اتفاقات تاریخ پرداخته می‌شود.

سلمان در حقیقت پروژه بررسی تاریخ ادیان هم هست؟

سلمان با توجه به عشق به حقیقتی که داشت تقریبا همه ادیان را درنوردید تا در کنار پیامبر(ص) آرام بگیرد و این نکته مهمی است. پس بررسی سلمان فارسی یعنی بررسی تاریخ ادیان.

ساخت سریال سلمان فارسی مساوی است با دشواری‌های فراوان، چطور تا این میزان نسبت به تاریخ دغدغه دارید که باعث می شود سراغ ساخت چنین آثاری بروید؟

کارهای سخت را دوست دارم و همیشه دنبال کارهای سخت رفته‌ام. من همیشه حریف کارهای سخت می‌شوم و فی‌نفسه این موضوع برایم جذاب است. بنابراین، این موضوع، پیچیده نیست که بخواهم به پیچیدگی‌هایش فکر کنم. سر هر کاری که می‌روم و می‌خواهم بسازم، عاشقانه و باانگیزه کار می کنم. به این دلیل است که خودم مساله دارم و برای بهتر و بیشتر فهمیدن، دارم تلاش می کنم جهان وسیع‌تری را کشف کنم. از سوی دیگر این مجال را پیدا کرده‌ام که درباره تاریخ بسازم و این موضوع چیز عجیبی نیست.

درحال حاضر بخش‌های بیزانس را کار می‌کنید. تا چه میزان از این فصل کار باقی مانده است؟

برای ساخت فصل بیزانس سراغ لوکیشن‌های متفاوتی رفته‌ایم و همچنان این فصل از کار باقی مانده است. حدود ۲۵ درصد از تصویربرداری سریال انجام شده‌است. از فصل بیزانس حدود ۸-۷ درصد مانده که جزو بخش‌های سخت کار است. ایده‌آل من این است که بعد از بیزانس، ایران را بتوانیم شروع کنیم. به دلیل این که هرچقدر جلوتر می‌رویم، این قسمت‌ها سخت می‌شود و نیاز به انرژی بیشتری دارد. بنابراین تا هنوز دوستان انرژی دارند بهتر است این بخش از کار را انجام دهیم. اما اگر نتوانیم طبق برنامه بخش‌های مربوط به ایران را شروع کنیم، ادامه کار را از حجاز شروع خواهیم کرد که به لحاظ بخش‌های ساخت‌وسازی‌اش کمی به نسبت ایران آماده‌تر است. چون شهرک ساخته‌شده داریم و می‌توانیم در آنجا کار کنیم. از سوی دیگر وقتی درباره بخش‌های مختلف زندگی سلمان تحقیق می کردم به نشانه‌هایی دست پیدا کردم که شخصیت او را نشان می‌داد و من هم تلاش کردم به این موارد در سریال سلمان فارسی بپردازم. من سال‌ها درباره سلمان تحقیق کردم و می‌خواستم بدانم مساله این شخص چه بوده‌است. پژوهش‌هایی که برای این پروژه داشتم، خیلی علمی پیش‌رفت. در مجموع سلمان پروژه پیچیده و سختی است.

گردشگری

روستای چوپانان منظم‌ترین روستای خشتی جهان

در محدوده پناهگاه حیات وحش «عباس آباد» و حاشیه کویر «ریگ جن» در محدوده شهرستان نائین، روستای زیبایی به نام چوپانان خودنمایی می کند. این روستا از نظر صاحب نظران به عنوان منظم ترین روستای خشتی از منظر بافت و معماری، معرفی شده است. بافت قدیمی این روستا با معابر منظم عمود برهم و خانه هایی به شکل حیاط مرکزی و خشتی که بدون استثنا دارای بادگیرهای زیبا هستند، چشم اندازی بسیار دیدنی به این روستا داده است. وجود ۱۲۰ بادگیر زنده به عنوان کولرهای طبیعی این روستا را در کویر مرکزی ایران به عنوان یک مکان گردشگری در مسیر طبیعتگردی کویر تبدیل کرده است. این روستا با ۱۲۰ سال قدمت، با شرایط اقلیم گرم و خشک کویری، خانه هایش از خشت و گل ساخته شده و در تابستان خنک و در زمستان گرم است. از جذابیت های منحصر به فرد این روستا، قرار گرفتن آن روی ارتفاع و تسلط بیننده بر کویر منطقه است، درعین حال استفاده از خاک قرمز رنگی که در ساخت خانه ها (برگرفته شده از مناطق کویری پیرامون روستا) بکار رفته جذابیت آنرا صد چندان کرده است. در حاشیه این روستا طبیعت کویری، زمین های کشاورزی به عنوان قطب کشاورزی نایین و خدمات زیر ساختی و دامداری نیز وجود دارد.

در حدود سال ۱۲۸۰ خورشیدی چند نفر از شترداران و صاحبان گله ها تصمیم می گیرند که قناتی در منطقه حفر کنند. پس از تکمیل قنات معلوم شد که آب زیادی از قنات بدست می آید و می توان برای کشاورزی نیز از آن استفاده کرد؛ و بدین صورت سنگ بنای روستا گذاشته شد. قبل از آن در محل این روستا چاهی بوده است که چوپانها و گله داران و ساربانان برای آب دادن به گوسفندان و شتران خود از آن استفاده می کردند.

روستای چوپانان، منظم ترین روستای ایران از لحاظ معماری ساخت، دارای جمعیتی حدود ۲۳۰۰ نفر است. این دهستان از شمال به ریگ جن و استان سمنان و از جنوب به استان یزد از غرب به انارک و از شرق به شهرستان خور منتهی می شود. در سرشماری سال ۱۳۹۰ شغل عمده اهالی کشاورزی و دامداری و رانندگی کامیون است. عمده محصولات کشاورزی آن از مزرعه های اطراف است و شامل گندم، جو، خربزه (کالک)، هندوانه، یونجه، پسته، انار و زردآلو است.

جاذبه های گردشگری

جاذبه های گردشگری این دهستان شامل مسجد جامع چوپانان، امامزاده سید جلال الدین، غار بونو در چوپانان، کاروانسرای عباسی عباس آباد، قلعه کبودان، ریگ جن (کوچه، چاله ریگها، رشته قناتها)، حوض حاج مدرحیم، حوض ابریشم، کاروانسرای مشجری (منظریه)، بوکندهای معدن شیخ، چشمه سارهای گراز، کشکی، کرسم، حوض شیخ حسن، هِجَرگ، صُوَر، برجکهای باد شکن دشت می باشد.

مسیر دسترسی

این روستا در ۹۰ کیلومتری بخش انارک و ۱۸۰ کیلومتری شرق شهرستان نایین واقع شده است. این روستا تنها دهستان بخش انارک نایین است. راه های ورودی روستا از جاده چوپانان به انارک و دیگری جاده چوپانان به جندق و چاملک است و نیز جاده چوپانان به اردکان است. فاصله این روستا تا تهران ۵۳۰ کیلومتر، تا اصفهان ۲۹۰ کیلومتر، تا یزد ۲۰۰ کیلومتر است.

کویر مخوف چوپانان

آرامش مرموزی در بیابان حاکم است، در یک غروب رویایی و زیبای خورشید دراز کشیدن روی شن های گرم بیابان یک حس آرامش بسیار زیبا و وصف ناپذیر به شما می دهد به طوری که شاید هرگز نتوانید در یک مکان دیگر آن را تجربه بکنید. ماسه زارهای معروف ریگ جن این کویر مخوف و مرموز را احاطه کرده است. سفر شما با شتر سواری در این کویر، پیاده روی در طول تپه های شن و ماسه طلایی، بازدید از چند ضلعی های نمکی، تماشای آسمان پر از ستاره های درخشان نشستن کنار آتش در شب شب بسیار خاطره انگیز رقم خواهد خورد. به همان زیبایی که خورشید کم کم از آسمان محو میشود، صحنه های بسیار بی نظیر از درخشش ستارگان بیشماری به آرامی پدیدار میشود. شما میتوانید نزدیکتر از هر گوشه دنیا درخشش راه شیری را در این منطقه به خوبی لمس کنید.

باید بدانید که هتلی در روستای چوپانان نخواهید دید، از طرفی همین اتفاق باعث می شود که شما هیجان زندگی در خانه های محلی این روستا را تجربه کنید.